EDICION EN 3 SECCIONES

LA NACION

PRECIO EN TODO EL PAIS
VEINTE CENTAVOS

AÑO VII

Santiago de Chile, Martes 1.o de Enero de 1924

SUSCRICIONES: Por 1 año: $ 60.—Por 6 meses: $ 32
Por 3 meses: $ 17. — Por 1 año extranjero: $ 120

Núm. 2,514

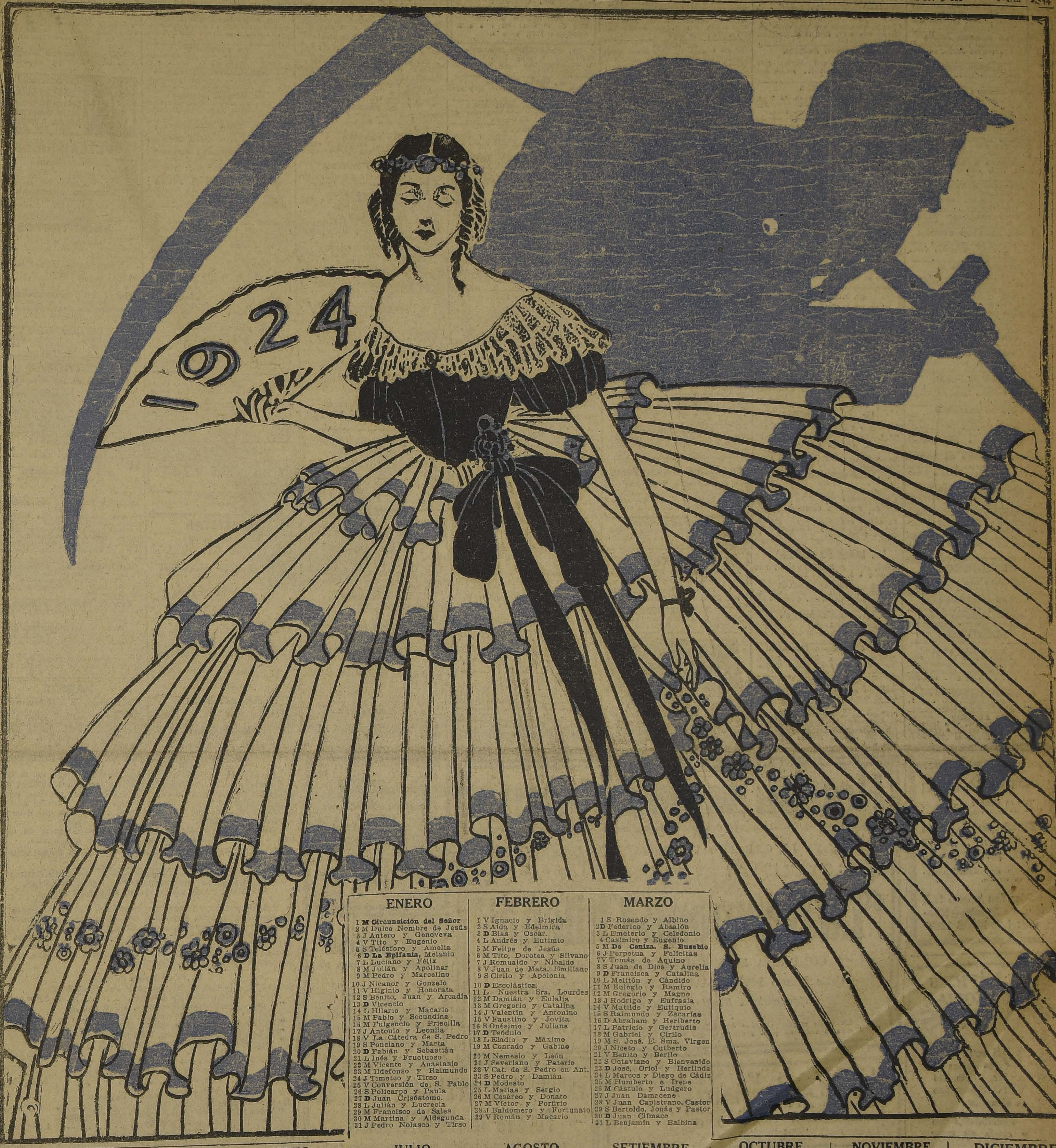

ENERO

1 **M Circunsición del Señor**
2 M Dulce Nombre de Jesús
3 J Antero y Genoveva
4 V Tito y Eugenio
5 S Telésforo y Amelia
6 **D La Epifanía,** Melanio
7 L Luciano y Félix
8 M Julián y Apolinar
9 M Pedro y Marcelino
10 J Nicanor y Gonzalo
11 V Higinio y Honorata
12 S Benito, Juan y Arcadia
13 **D** Vicencio
14 L Hilario y Macario
15 M Pablo y Secundina
16 M Fulgencio y Priscilla
17 J Antonio y Leonila
18 V La Cátedra de S. Pedro
19 S Ponciano y Marta
20 **D** Fabián y Sebastián
21 L Inés y Fructuoso
22 M Vicente y Anastasio
23 M Ildefonso y Raimundo
24 J Timoteo y Tirso
25 V Conversión de S. Pablo
26 S Policarpo y Paula
27 **D** Juan Crisóstomo.
28 L Julián y Lucrecia
29 M Francisco de Sales
30 M Martina y Aldegunda
31 J Pedro Nolasco y Tirso

FEBRERO

1 V Ignacio y Brígida
2 S Aída y Edelmira
3 **D** Blas y Oscar.
4 L Andrés y Eutimio
5 M Felipe de Jesús
6 M Tito, Dorotea y Silvano
7 J Romualdo y Nibaldo
8 V Juan de Mata, Emiliano
9 S Cirilo y Apolonia
10 **D** Escolástica.
11 L Nuestra Sra. Lourdes
12 M Damián y Eulalia
13 M Gregorio y Catalina
14 J Valentín y Antonino
15 V Faustino y Jovita
16 S Onésimo y Juliana
17 **D** Teódulo
18 L Eladio y Máximo
19 M Conrado y Gabino
20 M Nemesio y León
21 J Severiano y Paterio
22 V Cat. de S. Pedro en Ant.
23 S Pedro y Damián
24 **D** Modesto
25 L Matías y Sergio
26 M Cesáreo y Donato
27 M Víctor y Porfirio
28 J Baldomero y Fortunato
29 V Román y Macario

MARZO

1 S Rosendo y Albino
2 **D** Federico y Absalón
3 L Emeterio y Celedonio
4 Casimiro y Eugenio
5 M **De Ceniza. S. Eusebio**
6 J Perpetua y Felícitas
7 V Tomás de Aquino
8 S Juan de Dios y Aurelia
9 **D** Francisca y Catalina
10 L Melitón y Cándido
11 M Eulogio y Ramiro
12 M Gregorio y Magno
13 J Rodrigo y Eufrasia
14 V Matilde y Eutiquio
15 S Raimundo y Zacarías
16 D Abraham y Heriberto
17 L Patricio y Gertrudis
18 M Gabriel y Cirilo
19 M S. José, E. Sma. Virgen
20 J Niceto y Cutberto
21 V Benito y Berilo
22 S Octaviano y Bienvenido
23 **D** José, Oriol y Herlinda
24 L Marcos y Diego de Cádiz
25 M Humberto e Irene
26 M Cástulo y Ludgero
27 J Juan Damaceno
28 V Juan Capistrano, Castor
29 S Bertoldo, Jonás y Pastor
30 **D** Juan Clímaco
31 L Benjamín y Balbina

ABRIL

1 M Melitón y Hugó
2 M Francisco de P. y Ofelia
3 J Benito de Palermo
4 V Isidro
5 S Vicente y Emilia
6 **D -|- De Pasión. S. Celso**
7 L Epifanio y Donato
8 M Alberto y Dionisio
9 M María y Casilda
10 J Exequiel y Pompeyo
11 V Dolores de María Sma
12 S Julio, Sabas y Damián
13 **D -|- De Ramos.** Máximo
14 L Justino y Valeriano
15 M Crescente y Basilisa
16 M Toribio y Engracia
17 J Roberto, Elías y Aniceto
18 V **Santo.** S. Perfecto
19 S Hermógenes y Emma
20 **D -|- Pascua Resurrección**
21 L Anselmo y Silvio
22 M Sótero y Leonidas
23 M Jorge y Adalberto
24 J Fidel, Gastón y Leoncio
25 V Marcos y Evangelista
26 S Cleto y Marcelino
27 **D** Toribio y Zita y Antimo
28 L Pablo de la Cruz
29 M Paulino y Roberto

MAYO

1 J Felipe y Santiago, Ap.
2 V Anastasio y Germán,
3 S La Inv. de la Sta. Cruz
4 **D** Mónica y Silvano.
5 L Pío V., Angel y Teodoro.
6 M El mart. de San Juan E.
7 M. Stos Alberto, Domiti-
8 J. Juana de Arco.
9 V Gregorio Nac. y Blanca.
10 S Antonino y J. de Avila.
11 **D** Franco Jerónimo.
12 L Domingo de la Calzada.
13 M Pedro Regalado. Mucio,
14 M Bonifacio. Pascual.
15 J Isidro Labrador y Berta
16 V Ubaldo. Julieta.
17 Pascual Bailón. Heradio.
18 **D** Félix y Cantalicio.
19 L Pedro Regalo, Calogero.
20 M Bernardino de Sena.
21 M Estela, Virginia.
22 J Rita de Casia.
23 V Desiderio. Epitacio.
24 S Melesio y Susana.
25 **D** Gregorio VII.
26 L Felipe de Neri y Fina.
27 M Beda, Ranulfo.
28 M Agustín, Emilio.
29 J **La Ascención del Señor.**
30 V. Fernando Rey de Cast.
31 Angela y Petronila.

JUNIO

1 **D** Iñigo, Juvencio.
2 L Erasmo, Blandina, Tula.
3 M Isaac, Oliva, Clotilde.
4 M Optato, Dalciano.
5 J Narciso y Heloísa.
6 V Norberto, Cándida.
7 S Roberto, Jeremías.
8 **D** Medardo. Guillermo.
9 L Primo, Feliciano, Pelag.
10 M Crispulo, Getulio.
11 M Bernabé, Félix, Fortun
12 J Juan de Sahagún.
13 V Antonio de Padua.
14 S Basilio, Eliseo.
15 **D** La Sma. Trinidad.
16 L Francisco de Regis.
17 M Manuel e Ismael.
18 M Ciriaco, Paulina, Marina
19 J **Corpus Cristi.** Juliana.
20 V Silverio, Florencia.
21 S. Luis Gonzaga y Raúl.
22 **D** Paulino, Favio, Albano.
23 L Agripina y Zenón.
24 M Juan Bautista y Fausto
25 M Guillermo, Próspero.
26 J Pelayo, Antelmo y David
27 V **S. Corazón de Jesús.**
28 S El Inm. Corazón de M.
29 **D** Pedro y Pablo, apóst.
30 L Cayo, Lucino, Emiliana

JULIO

1 M Galo, Leonor. Ester.
2 M Othón, Vidal.
3 J Eliodoro, Anatolio.
4 V Laureano, Berta, Oscar.
5 S Antonio M. Zacaría.
6 **D** Isaías, Everardo.
7 L Cirilo, Metodio, Fermín.
8 M Isabel de Portugal.
9 M Anatonia, Verónica.
10 J Rufina, Amalia, Daniel.
11 V Sifronio, Pío, Pelagia.
12 S Juan Gualberto, Paulino
13 **D** Anacleto, Joel, Sara.
14 L Buenaventura y Ciro.
15 M Enrique, Atanasio.
16 M **Nuestra Sra. del Carmen**
17 J Alejo, Jenara, Vestina.
18 **V Camilo** de Lelis, Arnulfo
19 S Vicente de Paul. Justa.
20 **D** Elías, Etelvina Librada.
21 L Práxedes, Daniel, Julia
22 M Mario, Magdalena.
23 M Apolinar, Liborio.
24 J Francisco Solano.
25 V Santiago Apóstol.
26 S Ana, Madre de N. S.
27 **D** Pantaleón, Natali[illegible]elso.
28 L Víctor, Nazario, Lucila.
29 M María, Sera[illegible] Donatila.
30 M Abdón, Se[illegible] Loyola, Feb
31 J. Igna[illegible]

AGOSTO

1 V S. Pedro en cadenas.
2 S **Nuestra Sra. de los Ang.**
3 **D** Hermelo, Lidia, Cira.
4 L Domingo de Guzmán.
5 Abel y Osvaldo.
6 M Hormidas, Justo Pastor
7 Alberto y Cayetano.
8 V Emiliano, Marino, Sev.
9 S Román, Julián, Marciano
10 **D** Lorenzo, Asteria.
11 L Tiburcio, Rufino,
12 M Clara, Herculano.
13 Hipólito, Casiano.
14 J Eusebio, Marcelo.
15 V **La Asunción de la V. M.** Tito.
16 S Joaquín, Roque, Siervo.
17 **D** Jacinto y Elena y Floro.
18 L Lauro, Tecla, Filomena.
19 M Luis, [illegible]rdo, Samuel.
20 M Be[illegible] Francisca.
21 J [illegible]liberto, Sinforiano.
22 V Felipe, Benicio, Sidonio.
23 **D** Bartolomé, Aurea.
25 L Luis rey de Francia.
26 M Ceferino, Alejandro.
27 M José de Calasanz.
28 Agustín, Gustavo.
29 V La Deg. de S. Juan B.
30 S. Rosa de Lima, Tecla.
31 **D** Ramón y Nonato

SETIEMBRE

1 L Gil, Arturo, Constancio
2 M Esteban, Antolín
3 M Eufemia, Serapia
4 J Moisés, Rosa, Rosalía
5 V Lorenzo, Justiniano
6 S Fausto, Macario
7 **D** Nemesio, Regina
8 L Adrián, Néstor
9 M Pedro Claver, Gorgonio
10 M Nicolás de Tolentino
11 J Diodoro, Dimido
12 V Silvino, Leoncio
13 S Amado, Maurilio
14 **D** La exalt. de la Sta. Cruz
15 L Porfirio, Alfredo
16 M Cornelio, Rogelio
17 M Las Llagas de S. Franc.
18 J Sofía, Irene
19 V Jenaro, Prósculo
20 S Agapito, Eustaquio
21 **D** Mateo, Jonás, Ifigeneria
22 L Tomás de Villanueva
23 M Lino, Tecla, Paterno
24 M **Ntra. Señ. de la Merced**
25 J Herculano, Aurelia
26 V Nilo, Virgilio, Justina
27 S Cosme, Damián, Adolfo
28 **D** Wenceslao, Silvino
29 L San Miguel Arcángel
30 M Jerónimo, Sofía, v.

OCTUBRE

1 M Remigio, Prisca, Platón
2 J Los Angeles Custodios.
3 V Osvaldo, Gerardo, Cánd.
4 S Francisco de Asís,
5 **D** Plácido, Froilán
6 L Bruno, Erónica, Renato.
7 M Augusto, Helano.
8 M Brígida, Demetrio.
9 J Abraham, Dionisio.
10 V Francisco de Borja.
11 S Nicasio, Plácido, Fermín.
12 **D** Serafín, Wilfredo.
13 L Eduardo, Angel Samuel.
14 M Calixto, Fortunata.
15 M Teresa de Jesús.
16 J Gerardo, Eligio.
17 V Margarita, Alocoque.
18 S Lucas, Antenodoro.
19 **D** Eusterio, Fredesvinda.
20 L Juan Cancio, Artemio.
21 M Hilarión, Celia, Ursula
22 M Marcos, Alodia Salomé
23 J Servando, Domicio.
24 V Rafael, Martín, Genaro.
25 S Crisanto, Darío, Crispín
26 **D** Marciano.
27 L Florencio, Frumencio.
28 M Simón, Judas Tadeo.
29 M Narciso, Teodo.
30 J Alonso, Marcelo.
31 V Quintín, Lucila.

NOVIEMBRE

1 S **Todos los Santos.**
2 **D** Publio, Víctor.
3 L **Comm. de los Fieles Dif.**
4 M Carlos Borromeo.
5 M Zacarías e Isabel.
6 J Leonardo, Severo.
7 V Ernesto, Herculano
8 S Victorino, Godofredo.
9 **D** Orestes, Eustolia.
10 L Andrés, Avelino.
11 M Martín, Ernestina.
12 M Milán, Aurelio Cristino
13 J Diego, Arcadio Pascasio
14 V Filimeno, Serapio.
15 S Gertrudis, Eugenio.
16 **D** Edmundo, Otmar.
17 L Gregorio, Acisclo.
18 M Hesiquio, Odón.
19 M Ponciano, Isabel.
20 J Félix de Valois.
21 V Honorio, Alberto, Celso.
22 S Cecilia, Mauro, Filemón
23 **D** Clemente Lucrecia.
24 L Juan de la Cruz, Flora
25 M Catalina, Erasmo.
26 M Silvestre, Belino.
27 J Facundo, Virgilio.
28 V Egberto, Sóstenes
29 S Saturnino, Sesinio.
30 **D** Andrés, Justina.

DICIEMBRE

1 L Mahúm, Natalia, Eloy.
2 M Bibiana, Eva, Elisa.
3 M Francisco Javier.
4 J Pedro Crisólogo.
5 V Sabas, Dalmacio, Ju
6 S Nicolás, Leoncia.
7 **D** Ambrosio, Agatón.
8 L **La Inm. Concepción.**
9 M Eucario, Sofranio.
10 M Melquiades, Eulalia.
11 J Dámaso, Eustaquio.
12 V Sinesio.
13 S Obdulia, Otilia.
14 **D** Nicasio, Arsenio.
15 L Máximo, Celiano.
16 M Adelaida, Ananías.
17 M Lázaro, Olimpia.
18 J Graciano, Zósimo.
19 V Nemesio, Rubén, Darío
20 S Domingo, Macario.
21 **D** Tomás, Temistocles.
22 L Honorio, Demetrio.
23 M Victoria, Cleómenes.
24 M San Gregorio.
25 J **La Natividad del Señor**
26 V Esteban, Marino.
26 S Juan Evangelista.
28 **D** Los Stos. Inocentes.
29 L Tomás, David.
30 M Venustiano, Rainerio.
31 M Silvestre, Melania

LES DESEO MUCHAS FELICIDADES A MI DISTINGUIDA CLIENTELA Y AL PUBLICO EN GENERAL EN EL CURSO DEL AÑO 1924.

PEDRO AZULA -:- Santo Domingo 1138 - Teléfono Inglés 5200

GUIA PROFESIONAL

ABOGADOS

GABRIEL AMUNATEGUI-SALVADOR DE LA VEGA
Estudio: Morandé 256. Interior. 3-6. Casilla 3091. Teléfono 1963.

ERNESTO BARROS JARPA
Atiende sus asuntos profesionales el señor Agustín Barros Jarpa, en Moneda 235.

JUAN BARROS RIESCO
Oficina. Huérfanos 1435. Domicilio: Carrera 387.

NAZARIO CHACON DEL CAMPO
Morandé 450, bajos. Teléfono 2008. Casilla 3211.

LUIS MALAQUIAS CONCHA
Civiles criminales, casaciones. Compañía 1205. Casilla 1088.

FEDERICO DUNCKER BIGGS
Huérfanos 833, altos Banco Germánico. Casilla 219. Teléfono 295.

ALBERTO DURAN B.
Huérfanos 1235, oficina 8. Casilla 3914.

NICANOR ELGUETA
Galería Alessandri 19-A. Teléfono 586. Asuntos civiles, comerciales, mineros y criminales.

GALVARINO GALLARDO NIETO
Ahumada 13, altos. Teléfono 2348.

HECTOR ARNALDO GUERRA
Asuntos criminales, nulidades matrimonios, divorcios. Teléfono 4352. Santo Domingo 1351.

OSVALDO HEVIA L.
Morandé N.o 244, Casilla 1881.

MANUEL MERINO E.—LUIS MERINO E.
Bandera 166. Teléfono 3077. Casilla 3401. 10-1 y 4.30-5.

LORENZO MONTT—AMBROSIO MONTT WILMS
Compañía 1307. Teléfono 1307.

BERNARDO LEIVA
Abogado. Bandera 552. Casilla 2068.

MANUEL OLIVA
Galería Alessandri 15-A. Teléfono 3203. Juicios civiles y criminales.

ROBERTO DE PETRIS
Estudio y domicilio: Galería Alessandri 25, segundo piso. Teléfono 156. Casilla 4044.

ANTONIO PLANET O.
Especialmente cuestiones comerciales. Estudio: Bandera 160. Casilla N.o 4034. Teléfono Inglés 1137. Santiago. Huérfanos 234, oficinas 10-11

HUBERTO SALGADO GALLARDO
Criminalista Alegatos Corte. Asuntos civiles, militares. Estudio domicilio: Bandera 667.

LISANDRO SANTELICES E.
Abogado. Compañía 1246. Teléfono 831.

HUMBERTO YAÑEZ VELASCO
Agustinas 618. Teléfono 1614.

JULIO ZAMORA LARRAIN
ANIBAL VERGARA BARROS
Abogados. Amunátegui 550. De 10 a 12.

INGENIEROS

ALFREDO LEA PLAZA
Moneda 1168. Teléfono 137.

RAFAEL TORREBLANCA
Oficina técnica: Galería Alessandri 20. Casilla 952. Teléfono 1349.

MEDICOS

Dr. AMENABAR OSSA
Oculista Catorce años Europa, ocho años Médico Director Hospital de Ojos Condado Stanford (Inglaterra). Merced 494. De 1.30 a 4. Teléfono 1102.

Dr. ITALO ALESSANDRINI
Cirugía y ginecología. De 1 a 2. Merced 322. Teléfono 3555.

Dr. ALCAINO
Oído, nariz, garganta, vías lacrimosas. Especialista Hospital Salvador y Niños. 3-5. Dieciocho 257. Teléfono 257.

Dr. CARLOS D. AGUIRRE
Especialidad vías urinarias, venéreas y sífilis. Carmen 191. De 6 a 7.

Dr. ARNELLO
Cirugía, anestesia general, venéreas. García Reyes 17. DeC 12-3. Hospital San Vicente 4-5.

Dr. ANIBAL ARIZTIA
Enfermedades niños. Consultas: 1.30 a 3.30. Teléfono 1547. Huérfanos 1724.

Dr. BUNSTER
Médico Hospital San Juan de Dios. Asistencia Pública. Santa Rosa 38. Consultas: 2 a 3. Teléfono 3476.

ARTURO BARRAZA ARAYA
Médico cirujano
Especialmente vías urinarias, venéreas, sífilis. De 3 a 6. Puente 557. Teléfono 4374.

Dr. BORQUEZ SILVA
Estudios Europa. Pulmón, corazón, estómago, intestinos. Rayos X. 4-6. Arturo Prat 80. Teléfono 19, Matadero.

Dr. RIFO BUSTOS
Estudios en Európa, medicina interna, preferentemente corazón, estómago, 2 a 5. Cochrane 177.

Dr. BISQUERT
Vías urinarias, sífilis. Moneda 859. De 2 a 5. Casilla 2562. Teléfono 956.

Dr. J. BRONFMAN
Regresó de Europa. Cirugía Ginecología. Venéreas. 2 a 5. Compañía 1463. Teléf. 3457. (Teléf. Domicilio 3086).

Dr. JULIO BUSTOS
Médico ciudad Santiago. Medicina interna. Niños, sífilis. Recoleta 707. De 2-4.

Dr. ROBERTO BALTRA G.
Medicina general. Vías urinarias. 3.30 a 6. Ahumada 11. Teléfono 170.

Dr. BARRENECHEA
Oculista y especialista en oídos, nariz y garganta. Estado 91. Regresó.

Dr. BRAGA CASTILLO
Rayos X. Merced 136. Teléfono 1393. Consultas: de 9 a 10 y 1 a 4.

Dr. MARIANO BAHAMONDES RUIZ
Cirugía y Ginecología. Cochrane 66. 3 a 5. Domicilio: Delicias 1230.

Dr. HECTOR CORONA T.
Se dedica exclusivamente a exámenes de laboratorio. Delicias 868. Teléfono 2433.

Dr. RODOLFO CASTILLO
Oídos, nariz, garganta, de 10 1|2 a 12 y de 2 a 5. Delicias 1164.

Dr. ALDO CONTRUCCI
Estudios Europa. Medicina interna. Sífilis. Agustinas 1729. 2.30 a 4.30. Teléfono 2240.

Dr. LEON CHONCHOL
Medicina general. Rayos X. Sífilis, piel, venéreas. Consultas: 2 a 5. Serrano 34.

Dr. CASTAÑEDA IGLESIAS
Médico residente Hospital Niños. Trasladóse Compañía 1839. Teléfono 254. De 1.30 a 3.30.

Dr. CHARLIN
Profesor enfermedades de la vista. 3 a 6. Compañía 2115. Teléfono 233.

Dr. CROIZET
Profesor de la Facultad de Medicina. Consultas: 1-3. Dieciocho 191.

Dr. EDUARDO CRUZ-COKE L.
Medicina interna. Merced 305. De 2 a 6.30.

Dra. JUANA DIAZ MUÑOZ
Especialista enfermedades señoras y niños. 4-8 Delicias 858. Teléfono 1716.

Dr. E. DAVILA E.
Estudios Europa. Medicina interna. Laboratorio de 5 a 7. Nataniel 113.

RODRIGO DONOSO GAETE
Medicina interna. Lunes, Miércoles y Viernes, 3 a 5. Santo Domingo 1474. Teléfono 256.

Dr. DODDS
Cirugía huesos, injertos óseos, cirugía cráneo-cerebral, de la médula y nervios. Estudios Estados Unidos. Europa. 21 de Mayo 572, 3 a 5.

Dr. RICARDO DONOSO
Enfermedades del corazón, pulmón. Regresó de Europa. 2.30 a 4.30. Agustinas 619.

Dr. PAULINO DIAZ
De 1.30 a 4. Enrique Concha 42. (Entrada por Delicias o Erasmo Escala).

Dr. CARLOS DOREN N.
Enfermedades de señoras. Cirugía. Monjitas 536. Teléfono 2571. Consultas: 1 a 4.

Dr. DIMITSTEIN
Agustinas 1308, esquina Teatinos. Rayos X. Medicina general, especialidad corazón, pulmón, estómago e hígado, 1-4. Teléfono 3848.

Dr. IGNACIO DIAZ MUÑOZ S.
Medicina general. Vías urinarias. Bandera 557. Teléfono 3424. Ausente en Europa.

Dr. ENDARA
Medicina interna. Especialmente estómago, corazón, obesidad. 1.30 a 4. Santo Domingo 1237.

Dr. ESPINA
Rayos X. Medicina interna. Estudios Europa. Delicias 1229, esquina Gálvez. Teléfono 2102. De 1.30 a 4.

Dr. FRANCISCO EDWARDS
Estudio Europa. Vías urinarias. Teatinos 10. De 2 a 4. Regresó.

Dr. FUENZALIDA CORREA
Cirugía enfermedades señoras. Partos. De 2 a 3. Huérfanos 745. Teléfono 466.

Dr. FUENZALIDA BRAVO
Profesor extraordinario. Enfermedades de niños. Merced 560. Teléfono 721, 2 a 4.

Dr. FONTECILLA
Estudios en Europa. Afecciones pulmonares y nerviosas. Rayos X. Delicias 1626.

Dr. Carlos Garcés Baeza
Delicias 1376. Teléf. 3747
Exámenes químicos, bacteriológicos. Reacción Wassermann. Rayos X. Medicina interna 1 a 5.

Dr. RICARDO GUNTHER
Ayudante Clínica Ginecológica Universitaria. De 2 a 4. Av. España 696. Teléfono 253. Parque.

Dr. FELIX GROHNERT B.
ENFERMEDADES DE LA PIEL
SIFILIS Y VENEREAS
Luz ultra-violeta.— Radioterapia, de 2 a 5. Ejército 381.

Dr. ANIBAL GREZ
Oídos, nariz y garganta. De 3.30 a 5.30 Merced 324. Teléfono 3555.

DOCTOR GIANELLI
ESTUDIOS EUROPA
SIFILIS PIEL VIAS URINARIAS
21 de MAYO 562
CONSULTA de 2 a 6

Dr. GREENE
Estudios Europa, Cirugía y Ginecología. San Martín 509, 2-4. Teléfono 2860.

Dr. GUSTAVO GIRON L.
Cirugía y Ginecología Brasil 32. Teléfono 3126, de 1 a 3.

Dr. ENRIQUE GONZALEZ H.
Estudios Europa, especialmente estómago, intestinos, hígado, diabetes, obesidad, reumatismo. Ejército 644. De 1 a 3.30.

Dr. GIANANI
Medicina interna, especialmente pulmón, corazón, venéreas, sífilis, de 10 a 11 1|2 y 3 a 5. Agustinas 1111, Dep. 4.

Dr. ALEJANDRO INFANTE
Enfermedades niños. Médico Hospital de Niños San Luis. Consultas: 2-3. Delicias 253.

A. ICAZA BARROS
Médico cirujano. Santo Domingo 739. Teléfono 2809.

Dr. AGUSTIN INOSTROZA
Cirugía general especialmente de niños. Sífilis, 1-6. Puente 583.

Dr. JOHOW
Estudios Europa. Cirugía y Ortopedia. Adultos, niños, 3-4. Santo Domingo 1523.

Dr. ROBERTO JARAMILLO
Ejército 707. Teléfono 142. Parque.

Dr. KORNER ANDWANTER
Estudios en Estados Unidos. Cirugía ortopedia. Consultas: 1-4. Santo Domingo 623.

INSTITUTO RADIOLOGICO
Radioscopia, radiografía, radioterapia, aplicaciones radium.

Dr. ADOLFO KAPLAN
Estudios Estados Unidos y Europa. Compañía 1429.

Dr. H. LEA PLAZA
Estudios en Europa. Compañía 2115. De 2-5. Teléfono 3380.

Dr. TEODORO LEIBLE
Enfermedades nerviosas. Medicina interna. Rayos X. Lunes, Miércoles, Viernes: 5-7. Martes, Jueves, Sábado. 2-4. Olivos 794.

Dr. LABRA LETELIER
Nariz, garganta, oídos. Consultas de 1 a 5. Compañía 1361.

Dr. ARMANDO LEON L.
Cirujano. Compañía 1909. Martes, Jueves, Sábado. 1-3. Teléfono 3846.

Dr. LOIS
San Pablo 1236. Medicina general. Vías urinarias. Sífilis. De 1 a 4.

Dr. LAVAL
Medicina interna. Amunátegui 24. De 1-2 Domicilio: Cochrane 348.

Dr. MEZA OLVA
Estudios Europa. Medicina interna. Sífilis. 4-6. Dieciocho 268. Teléfono 1769. Domicilio: Vicuña Mackenna 955, Teléfono 9. Santa Elena.

Dr. MONTERO
Enfermedades piel, sífilis y venéreas. Delicias 1694, esquina Castro.

Dr. MOORE FUENZALIDA
Enfermedades señoras. Cirujano Hospital San Borja. 1.30 a 3.30, Vergara 155. Teléfono 7074.

Dr. JUAN MARIN
Consultas. Amunátegui 85. Teléfono 3477.

Dr. MUJICA BARBE
Medicina interna, Ginegología, sífilis. 4.30-6. Nataniel 183. Teléfono 50.

Dr. MORALES BELTRAMI
Medicina general. Especialmente niños. Catedral 2237. De 1 a 2.

Dr. JUAN MONTENEGRO M.
Enfermedades de niños. Compañía 1770. Teléfono 2120.

Dr. OSCAR MELENDEZ
Medicina interna. Sífilis. Merced 773. De 3-5, Domicilio: Sazié 2007. Teléfono 2246.

Dr. MALBRAN
Enfermedades internas y nerviosas. De 2 a 6. San Antonio 684.

MANUEL MORENO
Medicina general. Particularmente pulmón, estómago, intestino. Tratamiento especial, tuberculosis pulmonar. Estudios Europa. San Francisco 155. 2.30 a 4.30.

Dr. A. NUÑEZ ZAMORA
Cirugía y Ginecología .Brasil 32. Martes, Jueves y Sábado 2-6. Matucana 289. Teléfono 291. Estación.

Dr. ORREGO PUELMA
Médico Hospital San Juan de Dios. De 1.30 a 2.30. Agustinas 1214. Teléfono 1317.

Dr. LUIS OPAZO P.
Jefe Policlínico Niños. Profesor Sanhueza. Compañía 3097. De 1 a 3.30.

Dr. OHLERICH
Titulado Alemania y Chile. Medicina interna, Enfermedades Niños. Teléf. 332. Catedral 1488. De 2-4.

Dr. MARCIAL PARADA
Oídos, nariz, garganta. De 3 a 5. Santo Domingo 831. Teléfono 1859.

Dr. A. CUSTODIO POBLETE
Medicina interna y niños. Recoleta 65. De 1.30 a 2.30. Teléfono 4665.

Dr. DAVID PULIDO I.
Enfermedades niños. Santo Domingo 1790. Teléfono 2152. De 1 a 4.

Dr. PRUNES
Estudios Europa. Jefe Clínica, piel, sífilis. Venéreas. Merced 490. Casilla 2896.

Dr. PANTOJA
Corazón, pulmón, estómago, sífilis, 2 a 4-7 a 8. Teléfono 574. Santo Domingo 1030.

GUILLERMO PUELMA
Médico cirujano, 171 Avenida Vicuña Mackenna. Ausente en Europa.

Dr. OSCAR PERALTA
Medicina general, señoras, 3 a 4.30. Prat 672. Teléfono 194. Matadero.

Dr. PAREDES F.
Ex-Jefe Clínica Prof. Korner. Enfermedades señoras. Medicina cirugía 2-4. Amunátegui 33.

Dr. ALBERTO PANATT
Médico-Jefe Policlínico Prof. García Guerrero. Pulmón, corazón, estómago, hígado, Rayos X. Teléfono 1211. Huérfanos 1819. De 2 a 4.

Dr. NACIANCENO ROMERO
Laboratorio: Puente 582. De 5 a 7. Casilla 3371.

Dr. EDUARDO DE RAMON
Regresó de Europa. Cirugía. enfermedades señoras. 1 a 3. Agustinas 1606. Teléfono 3622.

Dr. ALBERTO RAHAUSEN
Carmen 47. De 4-6. Teléfono 2022. Riquelme 47. De 1 a 4. Teléfono 1642.

Dr. JOEL RODRIGUEZ P.
Estudios Europa. Medicina interna. Especialmente estómago, intestinos. Rayos X. De 2 a 4. Amunátegui 639. Teléfono 2810.

Dr. DEL RIO GUNDIAN
Medicina interna. De 2 a 4. Trasladóse Santo Domingo 2064. Teléfono 4333.

INSTITUTO SANITAS
AGUSTINAS 1955
Laboratorio, Autovacunas. Radioscopias. Terapia de Radium y de Rayos X. Luz ultra-violeta. Aplicaciones eléctricas. Inhalaciones de Radium. Baños de ácido carbónico. Diatermia.

Dr. SCROGGIE
Especialidad enfermedades de niños. Jefe de Clínica de niños. Universidad de Chile. Consultas de 2 a 4 P. M. Ciaras 490.

Dr. SUAREZ ALVAREZ
Oculista. Jefe Clínica Oftalmología. Trasladóse Compañía 1480. De 1-3.

Dr. CESAR RODRIGUEZ LEON
Medicina interna general. Adultos y niños. 1-3. Catedral 2607.

Dr. SANTANDER
Estudios Europa. Corazón. riñón, sífilis. Rayos X. Laboratorio: Alameda 2131. De 2 a 5.

Dr. SANCHEZ DEL POZO
Medicina interna. De 2 a 4. Monjitas 559. Teléfono 3828.

Prof. Dr. SOTO PARADA
Laboratorio Clínico. Moneda 1035. De 3 a 6.

Dr. MARCOS A. SEPULVEDA R.
Laboratorio: Bandera 736. Teléfono 323. Exámenes completos sangre, orina, esputos, etc. Cultivos autovacunas. Abierto a toda hora.

Dr. CRISTOBAL SAENZ
Estudios en Europa. Afecciones médico-quirúrgica del abdómen. Especialmente estómago. Sífilis. Rayos X. De 3 a 4. Agustinas 1889. Teléfono 3098.

CARLOS SEAMAN
Médico-cirujano. Regresó, consultas, 1.30 a 4. Delicias 2391.

GABINETE DE MECANOGRAFIA
Instituto Superior de Educación Física. Morandé 750. El Gabinete estará a cargo del doctor **R. SIEVERS**. Consultas: Martes, Jueves y Sábados, de 4 a 5.

O. SCHWARZENBERG Th.
Médico-cirujano. Enfermedades de niños. De 2 a 3. Santo Domingo N.o 1523.

Dr. STOLTING
Oculista. Médico recibido Alemania y Chile. Compañía 1392. De 3 a 5.

Dr. HELLUMUTH SIEVERS W.
Médico-cirujano. Domicilio: Molina 672. San Antonio 275. De 2 a 3 1|2.

Dr. TORRES TORRES
Jefe Clínica, Prof. Korner. Enfermedades internas y cirugía. Catedral 1249. De 2 a 5.

Dr. VEGA MACHER
Exclusivamente pulmón. Nataniel 109. De 2 a 3.30. Lunes, Miércoles y Viernes.

Dr. J. M. VERGARA KELLER
Regresó Europa. Partos, ginecología. Agustinas 828. De 2 a 4. Teléfono 2855.

Dr. RAUL VENTURA JUNCA
Médico Hospital Salvador. Medicina interna. Corazón y sangre, 4.30 a 5. Monjitas 559. Teléfono 3828.

Dr. VILLAGRA
Estudios Europa. Unicamente pulmón. Rayos X. 2-6. Dieciocho 427-A. Teléfono 134 (Parque).

Dr. JAIME VIDAL OLTRA
Ex-Director Sanatorio San José. Pulmón, corazón, tubo digestivo. Laboratorio. 3 a 5. Puente 557.

Dr. G. E. VIDAL S.
Delicias 2696. Teléfono 245. Estación. Consultas: 5 a 6.

Prof. Dr. VARGAS SALCEDO
Se trasladó Compañía 2499. Teléfono 1060. Martes, Jueves, Sábado. De 2-5.

Dr. VICUÑA HERBOSO
Jefe Clínica Servicio Prof. García Guerrero. Hospital San Vicente. Medicina interna, especialmente enfermedades del corazón. Martes, Jueves, Sábado, 2.30 a 4.30. Almirante Barroso 270. Teléfono 1058.

Dr. YAÑEZ G.
Estudios Europa. Piel, sífilis, venéreas. Trasladóse Delicias 865. De 3 a 6. Casilla 618.

Dr. WAUGH ALDUNATE
Estudios en Europa. Medicina interna. Especialmente enfermedades internas. Venéreas, sífilis, Reacción Wassermann. 2 a 4. Compañía 1853.

Dr. WEINSTEIN
Estudios Europa. Enfermedades de la piel. Sífilis y venéreas. Radioterapia y luz ultra-violeta. Agustinas 1357, de 2 a 5.

Dr. WIREN
Oídos, nariz, garganta. Compañía 1060. De 2 a 3.

DENTISTAS

Dr. CERDA LOPEZ
Dentista. Atiende en la Clínica Dr. Valenzuela Basterrica. Riquelme 47 Teléfono 1642.

Dr. CLOROMIRO CONTRERAS
San Antonio 451. Teléfono 3692. Horas: 9-11 y 3-6.

Dr. A. DE LA FUENTE
Trasladóse Catedral 1230. Larga práctica Doctor Valenzuela Basterrica.

FORTUNATO LECINA
Especialmente puentes, placas, coronas, extracciones. Huérfanos 782.

CLINICA DENTAL FERRERID C. y M. VALDIVIESO MORALES
Precios módicos. San Antonio 830.

Dr. GALLARDO GONZALEZ
Estudios en Filadelphia. Consultas diurnas y nocturnas. Echaurren 26 Regresó.

CLINICA DENTAL
Guillermo Guerra e Isaac Vaisman. Especialidad cada sección. Dieciocho 52.

PEDRO MENDEZ
Estudios Estados Unidos, Europa. Precios antiguos. Huérfanos 782.

CLINICA DENTAL Dr. ZUELA BASTERRI
Atendida por Médico Ciruja tro dentistas especialistas me 47. Teléfono 1642.

ALFREDO MUÑOZ LO
Extracciones sin dolor. Som puentes, placas. Tratamient dos. Compañía 1852.

LUIS PLAZA
Diez años Jefe Clínica Prof. zuela Basterrica. Extraccione ciles, cloroformo. Serrano 42, próximo Delicias.

GERMAN UGARTE DONOS
Dentista. Trasladóse San An 574.

DOCTOR ROGAT
ESPECIALISTA
PIORREA-ALVEOLA
ENCIAS SUPURANTES
DIENTES MOVIBLES
BOLSA COMERCIO
OF. 212 . 213.

VETERINARIOS

SCHMIDT HERMAN
Enfermedades animales en general. Llamados domicilio. San Antonio 457. Teléfono 3649. De 9-11 y 2-1.

ALBERTO GUERRERO
Médico veterinario. Ingeniero agrónomo. Cotapos 1186 (Independencia). Teléfono 159. Palma.

ARQUITECTOS

RICARDO MOUAT
Arquitecto. Edificio Ariztía, cuarto piso, oficina 1.

BERNARDO MORALES
Arquitecto
Edificio Ariztía, noveno piso, oficina 8. De 6 a 8 P. M.

OFICINA DE CONSTRUCCIONES, Económicas y de Renta
E. LEOPOLDO NAVARRETE CH.
Morandé 67. Teléfono 3189. Casilla 380.

EDUARDO TASSO
Construcciones, transformaciones y reparaciones. Honorarios: 10 por ciento. Huérfanos 1258.

MATRONAS

SARA OSORIO DE GONZALEZ
Matrona. Pensionado particular para partos y curaciones internas. Asistencia a domicilio. Rosas 1727.

PENSIONADO PARTICULAR
Mercedes Rojas, Matrona. San Diego 930. Recibo enfermas curaciones internas. Consultas toda hora.

MATRONA ERAZO
Recibo pensionistas. Atiendo a domicilio. Inyecciones. Huérfanos N.o 2460.

Mme. E. FRAGNAUD
Matrona francesa. Trasladóse Avenida Matta 72, entre Vicuña Mackenna y Santa Elena.

CLINICA PRIVADA DE ABSTETRICIA
Doctora Reyes, Matrona Ginecologista. Establecimiento moderno atendido por dos cirujanos especialistas. Recibo enfermas de todas partes del país. Partos. Precio, médicos. Consultas gratis. Esmeralda 636.

PENSIONADO Dra. VICENTINI
Recibo enfermas de provincias, meses, días. Asistencia completa, partos, 50 pesos. Turnos permanentes. San Diego 57.

ANA G. VARGAS BARRERA
Partos. Recibe pensionistas. Unión Americana 627.

MATERNIDAD PARTICULAR
Recibo pensionistas. Partos desde 50 pesos. Curaciones. Consultas gratis. San Diego 267.

CARMELA TORO G.
Partos. Asistencia toda hora. Recibe enfermas. Matucana 642.

VARIOS

GONORREA E IMPOTENCIA
Debilidad vital y gonorrea, con sus afecciones, prostatitis. Supuraciones por más crónicas que sean, curan en pocos días, garantías. Sistema nuevo. Doctor Winkelmann, 2 a 5. Alameda 880. De 2 a 5.

Tintorería La Selecta

Tiño en negro, luto cualquier clase de ropa hecha.

TERNOS, por	$ 14
TRAJES, por	12
BATAS, por	10

Teñidos garantidos entregables en un día.

Oficina San Antonio 102, de Moneda.—Talleres ROSAS 2209

LÁPICES DE COPIAR VENUS

De entre todos los lápices de copiar, el No. 214 VENUS Superfino es el mejor.

Escribe en negro y copia en color purpúreo.

Úsese siempre la marca VENUS.

De venta en las librerías y papelerías.

American Lead Pencil Co.
Nueva York, E. U. A.

Compañía de Salitres de Antofagasta

Dividendo N.o 151

En conformidad a lo acordado por el Consejo Directivo, se repartirá a los señores Accionistas un dividendo de

$ 1.75 POR ACCION

que se pagará por el Banco de Chile en Valparaíso y Santiago, desde el 3 de Enero de 1924.

El registro de Accionistas permanecerá cerrado desde el 20 del actual hasta el 3 de Enero próximo, ambas fechas inclusives.

Valparaíso, 15 de Diciembre de 1923

CARLOS DEL CAMPO N.
Gerente

3-E.

Hoy su salud es buena

¿QUIEN LE GARANTIZA QUE MAÑANA LO SERA?

Sólo estando en buena salud puede usted obtener un seguro sobre la vida y por lo tanto le conviene consultar ahora mismo las condiciones de

"La Germano-Chilena"

COMPAÑIA DE SEGUROS SOBRE LA VIDA

Calle Blanco 1002 — VALPARAISO — Casilla N.o 999

Sucursal en Santiago: Calle Bandera 260

Entre las múltiples clases de pólizas que ofrece, seguramente ha de encontrar la que a más le conviene para proteger a los suyos.

POMPAS FUNEBRES "LA CONFIANZA"

Servicios completos a precios sin competencia.

SAN ANTONIO 62
(Entre Moneda y Alameda)
TELEFONO INGLES 689

Ferrocarriles Transandinos

ADMINISTRACION UNIFICADA

$ 34.16 oro chileno por tonelada

CON MINIMUM DE 10,000 KILOS, ES EL REDUCIDO FLETE ENTRE LOS ANDES Y MENDOZA, DE LOS SIGUIENTES ARTICULOS:

Abonos en general,
Arvejas,
Azufre,
Cajones desarmados,
Cartón común y embreado,
Cemento,
Cobre en barras, planchas y lingotes,
Cola de pegar,
Conservas,
Fruta fresca

Esta tarifa tiene un descuento de 10 o|o cuando las expediciones se hagan por trenes completos de cuatro vagones, o sean, 80,000 kilos.

Para mayores datos ocurrir a:

LOS ANDES.— CASILLA 48,

J. H. WHITE
Administrador General.

SANTIAGO, MORANDE 291.— CASILLA 123

LADISLAO LARRAIN L.
Agente.

"La Santiago"

COMPAÑIA NACIONAL DE SEGUROS

AGUSTINAS N.o 1136

Cítase a los señores accionistas, a Junta General Ordinaria, para el Jueves 10 del presente a las 4 P. M. en el local de la Compañía.

NICOLAS VICUÑA CORREA,
Presidente.

Santiago, Enero 1.o de 1924.

"La Alsacia"

COMPAÑIA NACIONAL DE SEGUROS

AGUSTINAS N.o 1136

Cítase a los señores accionistas a Junta General Ordinaria, para el Jueves 10 del presente a las 5 P. M., en el local de la Compañía.
Santiago, Enero 1.o de 1924.

JAVIER ORTUZAR,
Presidente.

PROPUESTAS PUBLICAS PARA EL PUERTO DE CONSTITUCION

Pídense propuestas públicas para la construcción de las obras de este puerto.

Las propuestas se abrirán ante el señor Ministro de Hacienda el 1.o de Julio de 1924, a las 3 P. M.

Bases y antecedentes en la Comisión de Puertos:

AGUSTINAS 1291

FERROCARRILES DEL ESTADO

(N.o 70) SERVICIO DE COCHES DORMITORIOS POR EL NOCTURNO AL SUR

A partir del 6 de Enero próximo se modificará el servicio de coches dormitorios por el nocturno al Sur. Correrán los siguientes coches en los días que se indican:

Alameda a Talcahuano y vice versa. Diario.
Alameda a Renaico y vice versa. Diario.
Renaico a Alameda. Lunes, Miércoles y Viernes.
Alameda a Valdivia. Martes, Jueves y Domingos.
Valdivia a Alameda. Sábados y Sábados.
Alameda a Osorno. Domingos y Lunes.
Osorno a Alameda. Miércoles.
Alameda a Puerto Montt. Martes.
Puerto Montt a Alameda. Viernes.

EL JEFE DEL DEPARTAMENTO DE TRANSPORTE.

(N.o 71) VIAJES DIRECTOS A PUERTO MONTT POR EL NOCTURNO AL SUR

A contar del 8 del actual, el nocturno diario a prolongará su recorrido hasta Puerto Montt, los días Martes, y para regresar los Viernes, de acuerdo con el siguiente horario:

Tren 17-9-5: Sale Alameda los Martes, a las 19.45. Llega a Puerto Montt los Miércoles a las 22.59.

Tren 6-10-18: Sale Puerto Montt los Viernes a las 4.37. Llega Alameda los Sábados a las 8.55.

Llevará coche dormitorio en todo su recorrido.

La reserva de camas y departamentos la hará la Oficina de Informaciones de la Empresa (Huérfanos 1153, Galería de la Bolsa de Productos, Oficina 7).

EL JEFE DEL DEPARTAMENTO DE TRANSPORTE.

CAMBIO DE DIMENSIONES DE PERNOS RIELEROS

Se pone en conocimiento de los interesados que en la lista de materiales varios correspondiente a las propuestas públicas que se abrirán en este Departamento el día 4 de Enero próximo, figura el ítem 2: 10.000 kgs. de pernos rieleros tipo C, (sistema antiguo de cabeza cuadrada) de 7|8" de diámetro, **dimensión que debe ser considerada de 15|16"**.

Quedan a disposición de los proponentes, muestras de estos pernos para los efectos de las cotizaciones, en esta oficina.

EL JEFE DEL DEPARTAMENTO DE MATERIALES Y ALMACENES

E-2

ADQUISICION DE MATERIALES, UTILES DE ESCRITORIO Y DE IMPRENTA, MAQUINARIAS Y HERRAMIENTAS, ETC., PARA EL CONSUMO DEL AÑO 1924

Las propuestas públicas por materiales, útiles, etc., para el consumo de la Empresa durante el año 1924, cuyos pormenores se detallan en los cuadernos impresos (Grupos) que están a la venta en la Secretaría del Departamento de Materiales y Almacenes en la Estación de Alameda, serán abiertas en dicho Departamento, a las 3 de la tarde de los días que a continuación se indican, siendo sus valores aproximados, los siguientes:

	El 15 de Enero de 1924	
Grupo N.o 1	Aceites lubricantes y de alumbrado, grasas e hilachas	$ 2.939,000.00
" N.o 3	Alambres de acero, de fierro, de cobre y de bronce	172,000.00
" N.o 7	Cadenas y cables metálicos	19,000.00
" N.o 11	Clavos, grapas, tornillos y tachuelas	162,000.00
" N.o 15	Equipo e impermeables para el personal	182,000.00
" N.o 32	Productos químicos, artículos, maquinarias e instrumentos para laboratorio	106,000.00
	El 5 de Febrero de 1924	
Grupo N.o 8	Cañerías y accesorios	$ 193,000.00
" N.o 18	Fierro dulce y homogéneo en barras y en planchas	1.981,000.00
	El 26 de Febrero de 1924	
Grupo N.o 2	Acero en barras y en planchas	$ 158,000.00
" N.o 28	Metales en lingotes, materiales y útiles de fundición	1.680,000.00
" N.o 37	Vidrios	70,000.00
	El 14 de Marzo de 1924	
Grupo N.o 10	Cordeles y cables manila	$ 11,500.00
" N.o 12	Cueros, suelas y correas	161,000.00
" N.o 16	Empaquetaduras, mangueras y artículos de goma	89,500.00
" N.o 31	Productos químicos y artículos de desinfección	128,000.00
	El 31 de Marzo de 1924	
Grupo N.o 17	Faroles, lámparas y accesorios	$ 174,000.00
" N.o 20	Herramientas, neumáticos y repuestos	363,500.00
" N.o 36	Telégrafos, teléfonos y timbres	476,000.00
	El 22 de Abril de 1924	
Grupo N.o 25	Materiales de alumbrado acetileno, equipo y material para soldadura autógena y eléctrica	$ 182,000.00
" N.o 27	Material para alumbrado eléctrico de locomotoras y equipo	655,000.00
" N.o 29	Pernos, tuercas, remaches, chavetas y golillas	212,000.00
" N.o 30	Pintura, barnices y útiles para pintar	707,000.00
	El 6 de Mayo de 1924	
Grupo N.o 33	Repuestos para locomotoras, carros y coches	$ 3.882,000.00
	El 23 de Mayo de 1924	
Grupo N.o 4	Artículos de mercería	$ 150,000.00
" N.o 6	Bronce, cobre, plomo, zinc laminado en barras y en planchas	39,500.00
" N.o 9	Géneros varios y artículos de tapicería	160,000.00
" N.o 23	Maquinarias	78,000.00
	El 10 de Junio de 1924	
Grupo N.o 21	Herramientas en general	$ 173,000.00
" N.o 26	Materiales para alumbrado y fuerza eléctrica	295,000.00

Bases y antecedentes en la Secretaría del Departamento de Materiales y Almacenes en la Estación de Alameda.

Santiago, Diciembre 8 de 1923.

E-2

EL MISTERIOSO BRINCO DE MLLE. CECIL SOREL

La representación de "La Fierecilla Domada" en la Comedia Francesa, interrumpida por un acto de acrobacia

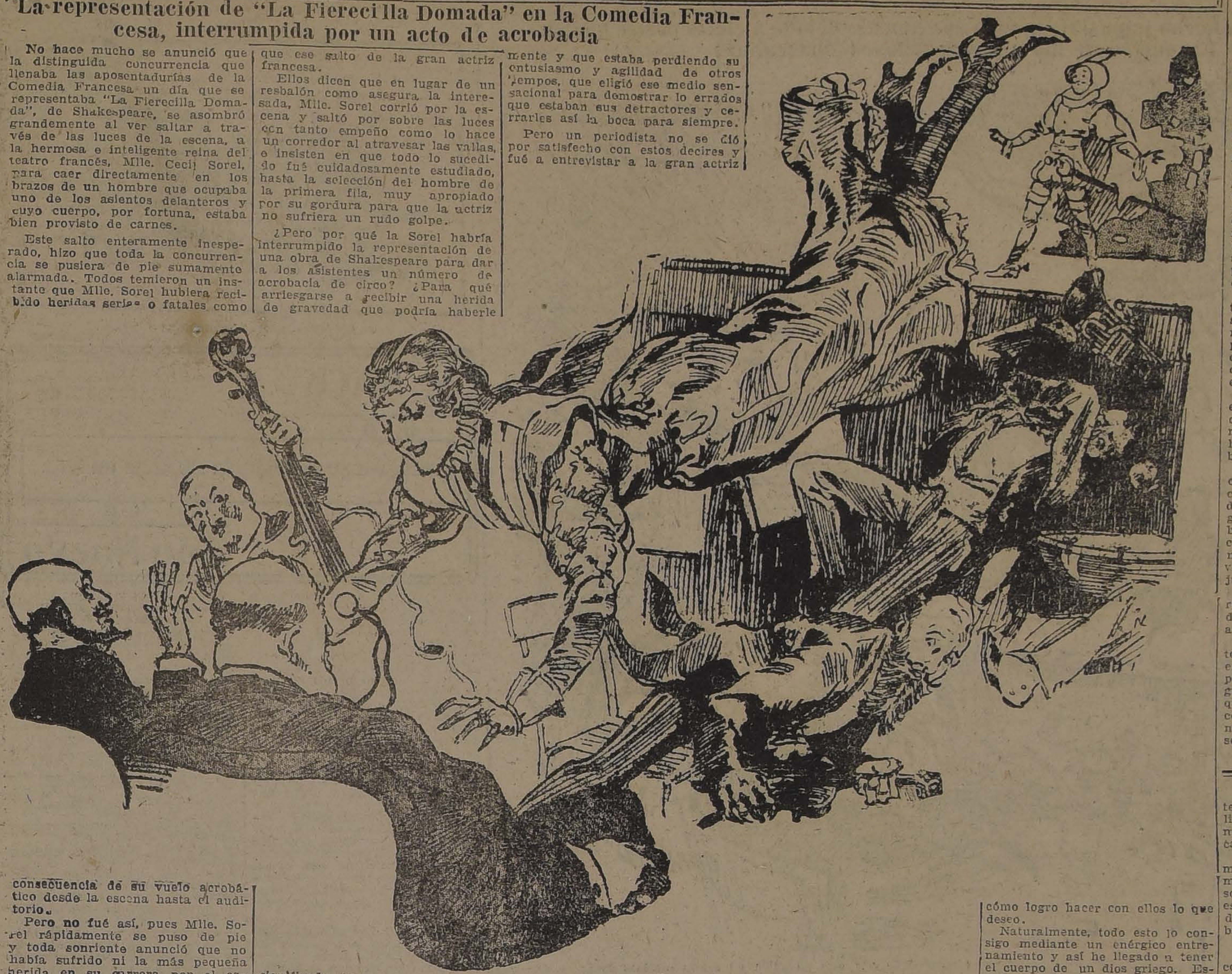

No hace mucho se anunció que la distinguida concurrencia que llenaba las aposentadurías de la Comedia Francesa un día que se representaba "La Fierecilla Domada", de Shakespeare, se asombró grandemente al ver saltar a través de las luces de la escena, a la hermosa e inteligente reina del teatro francés, Mlle. Cecil Sorel, para caer directamente en los brazos de un hombre que ocupaba uno de los asientos delanteros y cuyo cuerpo, por fortuna, estaba bien provisto de carnes.

Este salto enteramente inesperado, hizo que toda la concurrencia se pusiera de pie sumamente alarmada. Todos temieron un instante que Mlle. Sorel hubiera recibido heridas serias o fatales como consecuencia de su vuelo acrobático desde la escena hasta el auditorio.

Pero no fué así, pues Mlle. Sorel rápidamente se puso de pie y toda sonriente anunció que no había sufrido ni la más pequeña herida en su carrera por el espacio ni en el consiguiente choque con el gordo espectador de la primera fila.

Por supuesto que este incidente provocó numerosos comentarios y todos se han preguntado si el salto de Mlle. Sorel a los brazos del gordo, fué un mero accidente o por lo contrario una demostración acrobática cuidadosamente proyectada.

Muchos de los asistentes esa noche a la Comedia Francesa aseguran que nada puede haber estado más lejos de un accidente que ese salto de la gran actriz francesa.

Ellos dicen que en lugar de un resbalón como asegura la interesada, Mlle. Sorel corrió por la escena y saltó por sobre las luces con tanto empeño como lo hace un corredor al atravesar las vallas, e insisten en que todo lo sucedido fué cuidadosamente estudiado, hasta la selección del hombre de la primera fila, muy apropiado por su gordura para que la actriz no sufriera un rudo golpe.

¿Pero por qué la Sorel habría interrumpido la representación de una obra de Shakespeare para dar a los asistentes un número de acrobacia de circo? ¿Para qué arriesgarse a recibir una herida de gravedad que podría haberle significado un grave contratiempo en su carrera artística?

Los que aseguran que se trata de una comedia arreglada de antemano, dicen que ella dió el salto con el objeto de demostrarle a alguna de su celosas rivales que su edad no había aminorado en lo que menor sus cualidades físicas y que aún se encontraba en todo el vigor de su juventud.

Se dice a este respecto que Mlle. Sorel estaba tan molesta con las numerosas historias en circulación asegurando de que decaía físicamente y que estaba perdiendo su entusiasmo y agilidad de otros tiempos, que eligió ese medio sensacional para demostrar lo errados que estaban sus detractores y cerrarles así la boca para siempre.

Pero un periodista no se dió por satisfecho con estos decires y fué a entrevistar a la gran actriz que nuevamente le aseguró que no había recibido siquiera un leve rasguño y en prueba de ello le recordó que tres minutos más tarde estaba nuevamente desempeñando el rol de Catalina, de la "Fierecilla Domada".

Y agregó:

"Yo le voy a decir a Ud. el secreto de por qué no me sucedió nada y entonces se explicará todo en forma muy fácil. Yo estoy siempre en una condición física espléndida. Soy dura desde la cabeza hasta la punta de los pies. Toque este brazo, mi pecho y mis piernas. Son fuertes y musculosos".

—Asombroso, ¿pero cómo se ingenia Ud. para encontrarse en este estado?

—De la manera más sencilla. En primer lugar, creo que puedo ser más expresiva con mi cuerpo que en otra forma, y creo que puedo sugerir más con mi espalda vuelta a los espectadores y moviendo despectivamente un hombro, pues hasta mis pies son expresivos, y si no, mírelos y verá cómo logro hacer con ellos lo que deseo.

Naturalmente, todo esto lo consigo mediante un enérgico entrenamiento y así he llegado a tener el cuerpo de un dios griego. Estoy perfectamente orgullosa de ello y para mantenerme así todas las mañanas hago ejercicios que fortalecen todos los músculos de mi cuerpo."

Además, sigo las antiguas enseñanzas de los espartanos, hago mis ejercicios enteramente desnuda, así bailo y salto hasta quedar exhausta y semanalmente me pongo en manos de un masagista que deja mi cuerpo como si fuera el de una muchacha de quince años."

Interrogada Mlle. Sorel si también se había entrenado para el salto que tanto asombró a los asistentes a la Comedia Francesa, se limitó a sonreir en forma enigmática que podría haber significado muchas cosas y dijo:

"Ese salto no me produjo el más pequeño daño, porque, y como Ud. lo ha visto, mis músculos son muy compactos y están en tan espléndidas condiciones que puedo controlarlos perfectamente bien."

De lo observado durante esa conversación, y de lo dicho por la actriz, el periodista parece inclinado a creer que el salto de Mlle. Sorel a los brazos del hombre gordo, fue algo hecho de a propósito con la intención de impedir a sus celosas rivales siguieran molestándola y demostrarle también a todo el mundo el espléndido estado en que ella sigue encontrándose.

Y en realidad, fué una respuesta efectiva, porque con seguridad ninguno de los que presenció el salto y vió cómo escapó Mlle. Sorel, sin el menor rasguño, tendría ahora la menor excusa para dudar de su vigor.

SUPERSTICIONES DE AÑO NUEVO

Hoy, que comienza el Año Nuevo, es interesante conocer algunas de las muchas supersticiones que con respecto a ese día tan señalado, circulan en los principales países del orbe.

Querer adivinar lo porvenir, saber lo que pasará el día de mañana ,ha sido siempre un deseo vivísimo de la humanidad. Así los augures y los astrólogos, más o menos fingidos, han disfrutado de gran predicamento en todas las épocas; y aún en nuestros días, a pesar del progreso incesante de la cultura popular, quedan todavía muchísimas personas para quienes los hechos más nimios tienen una significación extraordinaria, como pronósticos de ventura o desdiches...

Expira un año y nace otro. El tránsito de la jornada es, para los supersticiosos, capitalísimo... Primera superstición de Año Nuevo; para mucha gente es artículo de fe que como se principia el año, se concluirá; así, cada cual procura empezarlo lo mejor posible.

Son tantas las supersticiones de estos días que es casi imposible recogerlas todas. Cada nación tiene las suyas, particularísimas. Y hay algunas extendidas considerablemente.

La más vulgarizada consiste en comer doce uvas al sonar las doce campanadas que marcan el fin de año. Esas uvas deben ser negras. Y en modo alguno debe beberse con ellas champagne. El champagne es, en esa noche, de malísimo augurio. En cambio el vino tinto añejo es inestimable conjurador de desdichas.

Pero mucha mayor importancia revisten los actos que se realicen desde que el día de Año Nuevo amanece.

El supersticioso debe procurar a toda costa recordar los sueños que en esa noche haya tenido. Una superstición, que data de los antiguos griegos, nada menos, asegura que es signo de aventuras soñar con personas indiferentes o desconocidas; y en cambio no es bueno soñar con personas queridas.

Despertar con la cara hacia el Oriente y recostados sobre el lado derecho, es felicísimo presagio. Y una vez despierto, hay que vestirse en seguida, poniéndose una cinta azul claro. Esto de la cinta es importantísimo para el porvenir. En cambio las muchachas solteras, sobre todo, deben evitar el color verde. La que en día de Año Nuevo lleva traje o corbata verde, tarde o nunca se casa.

Inmadiatamente todo buen supersticioso debe acercarse al balcón y mirar a la calle en el momento mismo en que el reloj dé una hora. Si ve lo primero una persona del sexo contrario, es pronóstico de dichas seguras. Una persona del mismo sexo, nada bueno pronostica, en cambio. Un perro, de frente o de costado, indica éxitos amorosos; vuelto de espaldas infidelidades. Una gallina anuncia riquezas, y un gallo, grandes honores. Véase cuantas cosas pueden adivinarse en un segundo.

Si el primer coche que se encuentra es un coche de lujo, es señal de riqueza; un coche de alquiler, medianía; cualquier otro, pobreza.

Sin embargo, si el coche de alquiler lleva número impar, es buen pronóstico; si es número par, puede conjurarse el mal presagio, ocupándolo desde luego. ¡Una buena superstición para los cocheros! Y aún es mejor la suerte cuando en el número impar hay cifras impares duplicadas; por ejemplo, el 133 o mejor aún el 333.

Luego, en la comida, debe figurar un plato de arroz, es un "porte-bonneur" seguro.

Con todo lo dicho, ya puede saber cada cual su pronóstico del año, según las observaciones que haya hecho el día primero.

Aún hay otro pronóstico excelente: recibir dinero el día de Año Nuevo. Y cuanta mayor cantidad, mejor.

Bien es verdad que este pronóstico es igualmente bueno en cualquier día del año.

¡Y basta por hoy y hasta el año que viene!

CREMA
ALMENDRINA
HERMOSEA
MARAVILLOSAMENTE
EL CUTIS.

AUTO CAMIONES

REPUBLIC

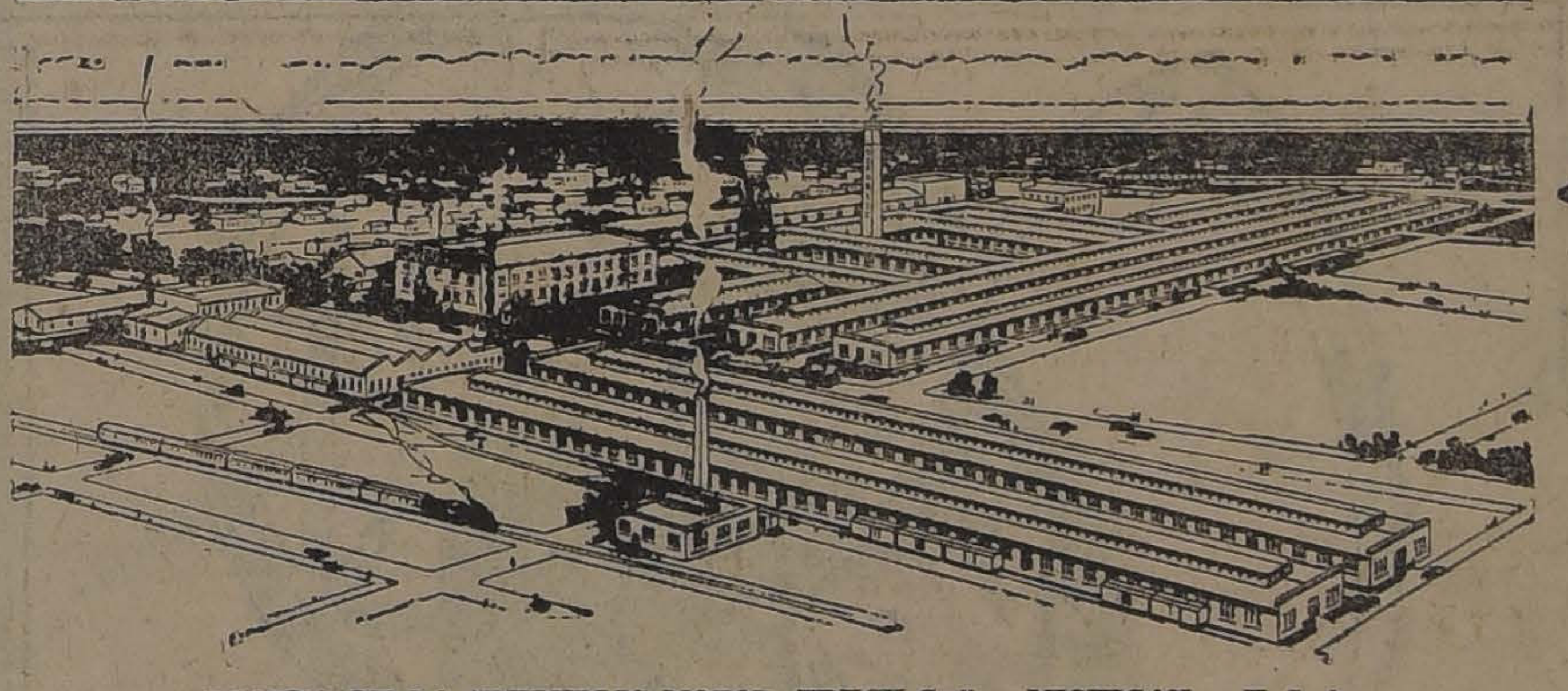

PLANTA DE LA "REPUBLIC MOTOR TRUCK Co." — MICHIGAN — U. S. A.

Cualidades del Camión Republic

Auto-Camion especial para servicio de pasajeros, modelo 75 de 1¼ toneladas

Está equipado:
con neumáticos en las cuatro ruedas.
Tiene partida y luz eléctrica.
Bomba accionada por el motor para inflar los neumáticos. Sistema patentado de aspiración que IMPIDE se introduzcan materias extrañas a los cilindros, alargando la vida del motor por MUCHOS AÑOS.
FRENO al árbol de transmisión, muy importante porque evita el calentamiento de las ruedas.
LA CUALIDAD SUPERIOR: Su distancia entre ejes de 150 pulgadas; el chassis más largo de este tonelaje que haya sido IMPORTADO A CHILE, permite construirle carrocería con asiento para 20 pasajeros, todos de frente amplios y cómodos.

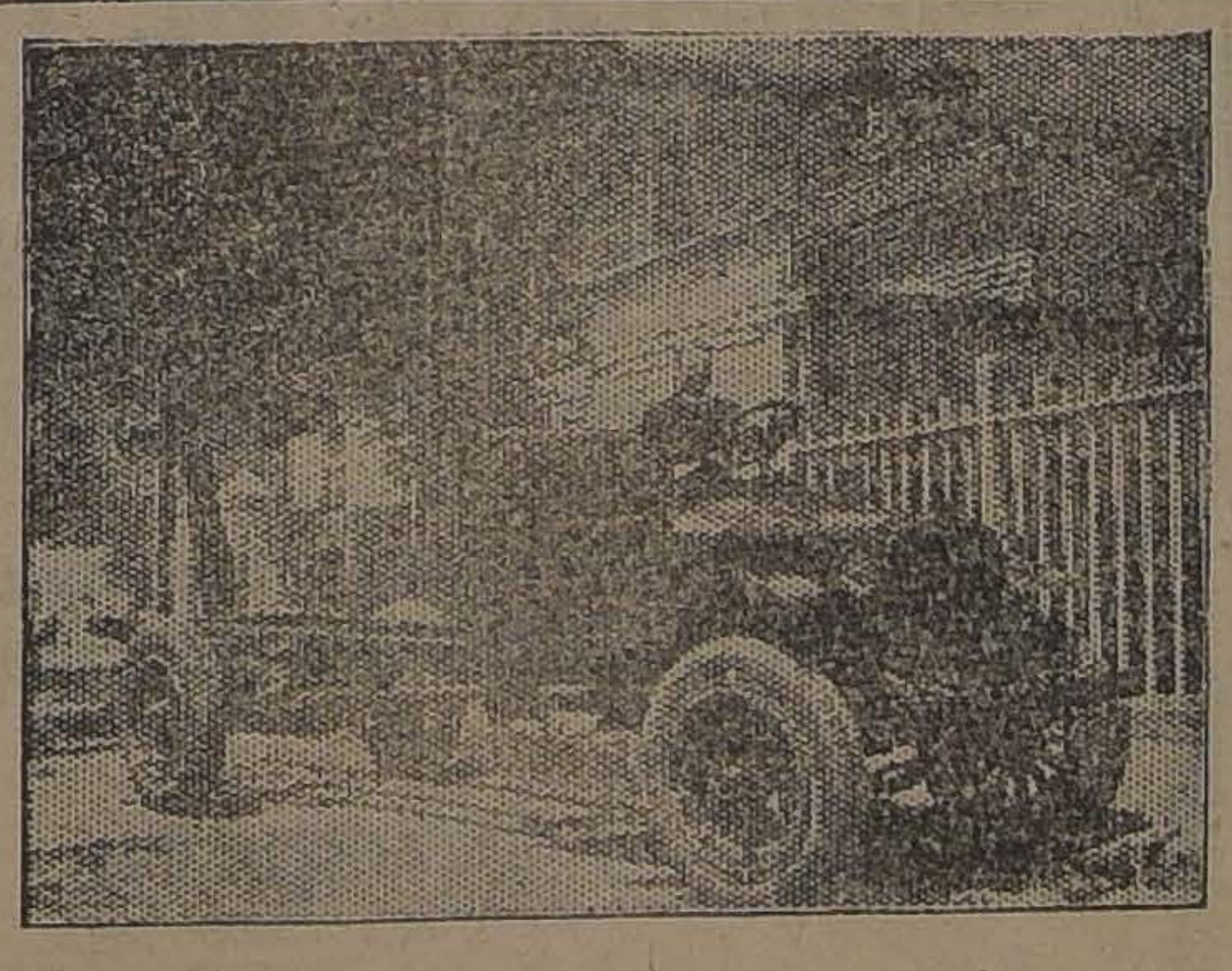

CHASSIS "REPUBLIC" Tipo 11-XA. Ultimo modelo

CHASSIS "REPUBLIC" Tipo Carga de 4 a 5 Toneladas

GONDOLA "REPUBLIC" MODELO N.o 75

DE SU ECONOMIA es insuperable, factor principal para el servicio, pues su rendimiento de 110 KILOMETROS por lata de bencina y de 1|4 DE LITRO de aceite POR 100 KILOMETROS no tiene competidor. (DATO GARANTIDO).
SU LUBRICACION AUTOMATICA le permite desarrollar una ALTA VELOCIDAD DE 70 a 80 KILOMETROS POR HORA, sin temor de deterioro.

ADEMAS TNEMOS DISPONIBLE chassis de 2 toneladas MODELO 11 y de 2 1|2 a 3 toneladas MODELO N.o 19 con las mismas cualidades que el MODELO N.o 75 y con una distancia entre ejes de 165 pulgadas y de 4 a 5 toneladas MODELO 20 con llantas sólida una distancia entre ejes de 185 pulgadas y con las mismas cualidades .

REPUBLIC

Distribuidor en Santiago:
Garage Cattoretti
ERASMO ESCALA 2105, TELEFONO INGLES 2671

Agente General Importador:
Perfecto Valiña
LAS HERAS 343, 353, Teléfono Auto 3345.
VALPARAISO

UNA MUCHACHA DENTRO DE UNA TORTA

De cómo al acaudalado Mr. Breese se le ha hecho imposible la vida únicamente debido a cierto postre que sirvió en un famoso banquete que dió a sus relaciones masculinas

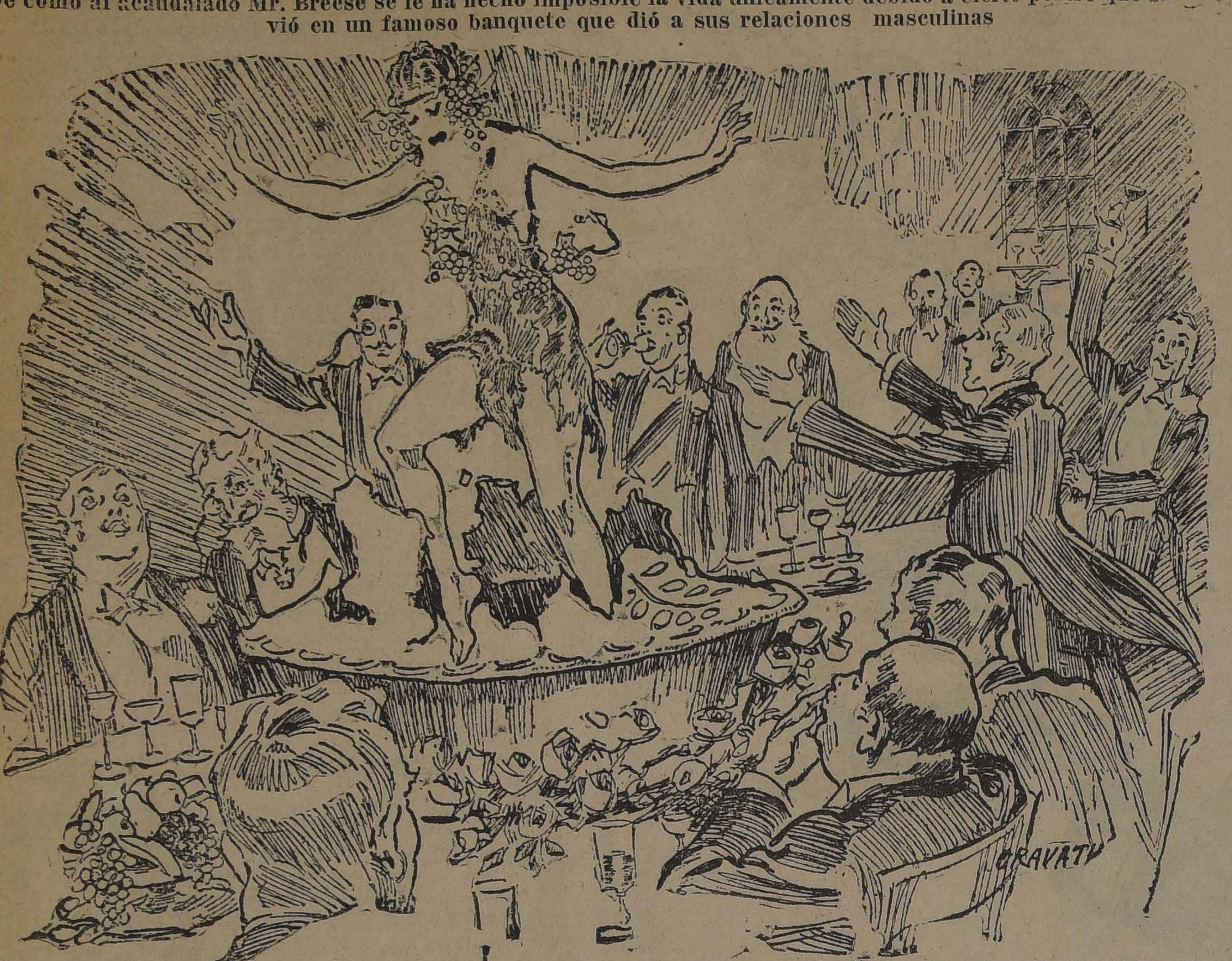

De la gran torta que orgullosa se alzaba en el centro de la mesa del banquete que el acaudalado Mr. James L. Breese ofrecía a sus relaciones masculinas se levantó en medio de la estupefacción y consiguiente alegría de los asistentes, una muchacha hermosísima y encantadora.

Pero no cantó como lo hacen los pájaros en los cuentos infantiles y aún cuando lo hubiera hecho la misma Tetrazzini, seguramente nadie la habría oído, tal fué el estruendo de las aclamaciones de los asistentes.

Todo lo anterior sucedía en la feliz época anterior al imperio de la ley Volstead en los Estados Unidos y cuando los ciudadanos sedientos de Nueva York encontraban siempre a mano una salvadora botella de cerveza o un bien batido cocktail. En esa ocasión en la mesa de Mr. Breese se habían reunido, invitados por el dueño de casa, numerosos personajes que habían ya consumido sus buenas dosis de aperitivos, vinos y champagne, cuando se produjo la inesperada aparición.

Y el dueño de casa, con su habitual cuidado y atención para producir la felicidad entre sus invitados había regulado la presentación de la muchacha oculta en la torta para el momento en que el entusiasmo provocado por el alcohol en los asistentes hubiera llegado al máximo.

[illegible] como no anduvo errado en sus cálculos pudo demostrarlo el estallido de entusiasmo con que se saludó a la hermosa del pelo de oro al emerger de la torta y danzar [illegible] uno [illegible] otro extremo de la mesa, derribando son sus gráciles piececitos un vaso de vino o una copa de algún raro cordial que hoy valdría muchas veces su peso en oro.

Pero todas las entusiastas aclamaciones y los estallidos de las vibrantes canciones que recibieron a la danzarina tan ligeramente vestida, no le fueron únicamente en alabanza de su gracia y hermosura, pues, los huéspedes hicieron extensivos también esos saludos al dueño de casa que les había preparado tan magnífica sorpresa y que los había hecho participar tal vez en la mejor comida a que hubieran asistido.

Cuando la bailarina saltó, casi sin aliento ya, de la mesa al suelo y se escurrió fuera del alcance de los brazos de sus admiradores, todos prorrumpieron en una unánime alabanza de sus cualidades físicas y de su hermosura y Mr. Breese, con toda su natural modestia no pudo reprimir un intenso sentimiento de orgullo y de satisfacción, pues había querido que esa comida fuera algo inolvidable, algo de que sus amigos se recordarán toda la vida, y según parecía, había obtenido plenamente sus propósitos.

Pero si Mr. Breese hubiera adivinado que la muchacha dentro de la torta iba a perseguirlo durante todo el resto de la vida, seguramente habría deseado no haberla visto jamás y tampoco nunca se le habría ocurrido contratarla como pasatiempo para él y sus invitados.

Por lo que respecta a la muchacha, hace ya mucho tiempo que se perdió en ese misterioso desconocido del cual no se escapan aún las jóvenes bellezas de Broadway; sin embargo, su memoria ha perdurado en Mr. Breese y como lo dijimos, ha hecho de su vida algo realmente miserable.

Esa famosa comida fué demasiado interesante para poder ser mantenida en secreto. Mucho antes de que las cabezas de los comensales se hubieran despejado completamente, ya la noticia había llegado a la redacción de los diarios y la imaginación de los repórters y redactores hizo muy en breve de este asunto algo parecido a las orgías romanas y aún en algunos se publicaron dibujos de la escena de la aparición de la actriz del centro de la torta.

La publicidad tuvo efectos desastrosos para el pobre Mr. Breese. Hubo necesidad de entrar en molestas explicaciones con la familia y los amigos y comenzó él entonces a darse cuenta de que en los restaurants y otros sitios públicos se le denominaba: "el señor que dió el banquete en que había una muchacha dentro de una torta".

Y así lo siguieron denominando en el trascurso de los años. Donde iba, su nombre despertaba inmediatamente el recuerdo de aquel famoso banquete y la memoria de la muchacha lo perseguía [illegible]blemente.

La [illegible] falleció [illegible]era Mrs. Breese que fa[illegible]ra prom[illegible]17 y que era una figura distinguida [illegible] de la sociedad más [illegible] ce que sufrió [illegible] Nueva York se dice se la conocía [illegible] por esto, pues esposa del señor [illegible] por la muchacha dentro de la torta.

Pero el último g[illegible] sufrido por Mr. Breese, es el [illegible] y se dice que indirectamente [illegible]ne que ver con aquella com[illegible] pues, sus dos nobles sobrinas, condesa de Ancaster y lady Alistair Innes-Kerr han decidido que el héroe de la muchacha dentro de la torta no es el hombre adecuado para que controle sus asuntos financieros y le han entablado un juicio pidiéndole les devuelva las fortunas que él administra y rinda cuenta de los dineros confiados a su cargo.

Mr. Breese que reside ahora en París, donde se trasladó a poco de casarse con una joven belleza neoyorquina que apenas cuenta con 23 años mientras que él tiene 65, se ha visto sumamente incomodado por esta situación y se asegura que regresará a Nueva York a defenderse de los cargos que le hacen sus parientes. Pero según se dice, la que más ha sufrido con esto es la nueva esposa de Mr. Breese que contaba con las nobles sobrinas de su marido, que frecuentan lo más aristocrático de la sociedad inglesa para figurar también en ella y todo esto ha pasado a consecuencia de aquella malhadada muchacha dentro de la torta...

AÑO NUEVO

por DANIEL JOSE STOCKDALE

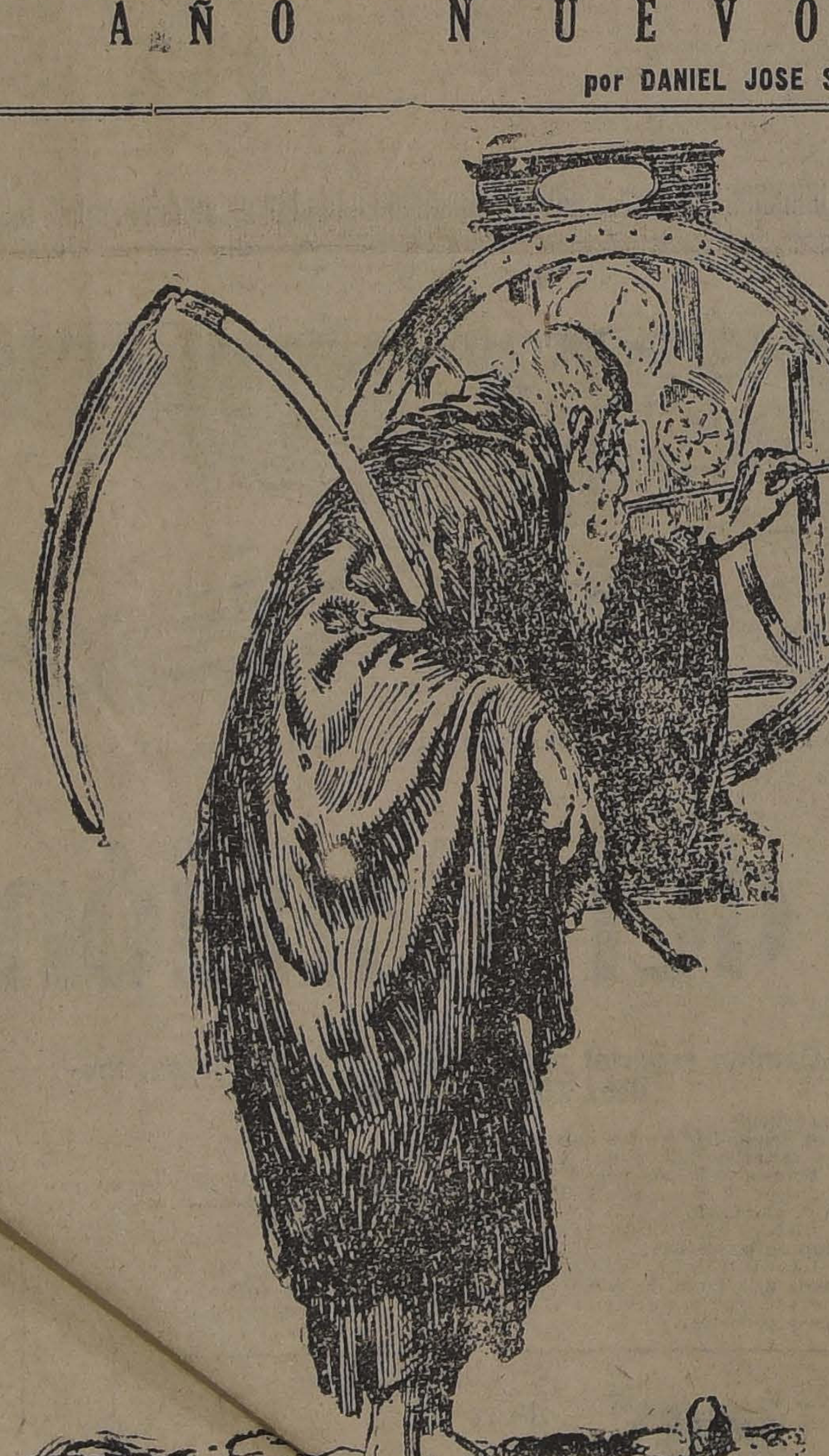

"Año nuevo, vida nueva", reza el adagio. Vieja mentira que conforta el espíritu y estimula la fantasía de la "loca de la casa".

El hombre, como ente superior de la creación, no ha conseguido liberarse del engaño; es materia adecuada, fácil, propicia para todos los artificios, [illegible] dísimo placer en [illegible]cuentra subi[illegible] engañado. Bella ing[illegible]rse y ser [illegible]dorosa simpleza, que iguala, can[illegible] y al viejo, al ignorante y al niño

Un año es una etapa convencional establecida para facilitar [illegible] recuerdo, para marcar con jalones irrevocables el tiempo que pasa.

El año que se va es una realidad que desaparece, un cáliz que se agota, una flor que se marchita; es la verdad cruel e indiscutible que no admite sofismas; es la tristeza de lo presente, la melancolía crepuscular de las almas y de las cosas que viven la perenne inquietud de soñar lo porvenir.

Si lo más excelso y divino en [illegible] creado es la muerte, en el hombre su virtud superior es el ensoñar y la felicidad ni está en las cosas ni en lo pasado y actual sino en la ilusión, esa admirable quimera imposible, eternamente exornada por las mejores galas de la imaginación—alegre e irónico embaucamiento que nos consuela en las decepciones y nos hace llevadera la vida.

Por eso el año que llega es una epifanía seductora; un horizonte que se abre, nuevo y bello; una promesa de horas mejores; es la luz que brota de las tinieblas del espíritu apenado, irradiando amor, supremo bien, deliciosa confusión del ánima, fénix milagroso que en cada resurrección de sus propios despojos planta en el palpitante corazón de la humanidad en marcha la bandera verde de la esperanza.

¡La Verdad! Los sabios la sueñan, la desean y la investigan sin éxito. Un detalle basta a veces para presumir que nos encaminamos hacia ella y sin embargo ignoramos si existe la verdad, dónde está y en qué consiste. ¿No será acaso la verdad una bonita mentira?...

No en vano el hombre es el astro magno después de la naturaleza; como filósofo nadie puede ponerle en duda. Ha inventado una larga serie de conceptos, solemnes unos, pueriles otros, pero todos necesarios, magníficos, que contribuyen maravillosamente a hacer de la existencia una interesante paradoja.

La justicia, el derecho, la honestidad, el valor, las libertades, son conceptos que en la práctica cotidiana se reducen a palabras enjundiosas, sonoras y efectistas y que merced a las normas promulgadas por la sociedad, a la propia estimación que es egoísmo ,al terror de la opinión ajena que lo es también, no han sido ni serán abolidos porque son indispensables para la farsa universal.

Fríamente estudiados los conceptos más vigorosos y de mayor sustancia se desmenuzan sin esfuerzo. La humanidad es simplista; por debajo de la superficie decorativa y chillona oculta el atavismo, el estigma misterioso y fatal, lo salvaje y animal que veía en los arcanos de la especie y contra quien lucha sin eficacia la educación. La mentira lo puede y enseña todo y a ella supeditamos nuestras acciones; alma mater de la farándula es nuestro evangelio absoluto. Sin ella no sería posible la vida. De mentiras vivimos, juglares avezados vamos por el mundo exhibiendo nuestra habilidades, simulando la virtud, disfrazando el egoísmo. Soñar es ver lo que no existe, es realizar mentalmente una quimera, es engañarse a sabiendas. Bendigamos el año que nace; él nos depara la inmensa e íntima satisfacción de un nuevo engaño.

¡Año nuevo! En tí la humanidad, crédula y simple, confía. Nadie ignora que eres una ficción inventada por los hombres para facilitar el recuerdo del tiempo que pasa, pero la Ilusión como producto subjetivo alucina los sentidos y ella te pinta con los colores sugerentes del Iris promisorio.

La caravana detiene su marcha musita una plegaria anhelosa, olvida por un momento el presente que huye, y se esponja gozosa ante el misterio que encierra el porvenir, inaccesible a la duda. Y el misterio es el hombre.

D. J. S.

EL PROGRESO

JAZZ-BAND POR RADIOTELEFO NIA

S. SACK
Desea a su distinguida clientela un feliz
Año Nuevo

Botica de Turno
Avisamos a nuestra distinguida clientela que las
BOTICAS UNIDAS, HUERFANOS Y AHUMADA
permanecerá abierta en calidad de Botica de turno, desde el día 29 de Diciembre hasta el día 5 de Enero.
BOTICAS UNIDAS.

AGUARDIENTE DE UVA
VENDE DESDE HOY LA
Viña Santa Rita
MORANDE 580 - TELEFONO 1651
Santiago, 27 de Diciembre de 1923.
E—2

Felíz y próspero
Año Nuevo
:: :: DESEAN A SUS :: ::
DISTINGUIDOS CLIENTES
LA FUNDICION Y FABRICA
ROBINOVITCH E HIJO
HUERFANOS 2653 :: CASILLA 1234
TELEFONO 1856 :: :: SANTIAGO

CYCOL
DENTIFRICO-ANTISEPTICO
Desea a sus favorecedores, muy Feliz Pascua y Año Nuevo.

FONOLITA
E. F.
Exija esta marca
AHORRE COMPRANDO
— EL —
TECHO ACANALADO
"FONOLITA"
Precios y folletos, a
ERNESTO FONT
SANTIAGO
V. HIPODROMO 1302
CASILLA 1345

COMPRESORA DE AIRE,
perforadoras, chancadoras, molinos, mesas co[illegible]tradoras,
rieles y carros Decauville, etc., vendo de ocasión.
Edificio Ariztia
4.o Piso, Oficina 18 — Casilla 3960
E-1

DE NUESTROS CORRESPONSALES EN EL EXTERIOR

LA MAGIA DE VENECIA

por GUILLERMO BOUCH

A lo largo del Po. — ¡Verona!... — Ahí está la auténtica Venecia. — Al corazón de la ciudad de las islas. — Una novena en San Marcos. — La sinfonía de las campanas.

VENECIA, 23 de Octubre de 1923.

El tren corre por el valle del Po, una comarca en su aspecto semejante a la parte central de Chile, con la diferencia que aquí, en cada colina se alzan pequeños y hermosos campaniles recuerdos históricos y casas bien construídas. Así pasamos Brescia, donde veo por primera vez la silueta severa de los cipreses junto a la villa estilo romano y de tejas rojas edificada en lo alto de pequeñas colinas; así pasamos Verona—¡Verona!—¿quién no ha leído algo que le recuerde Verona? Se repite el paisaje, siempre análogo: cipreses en hileras en forma de cirios a la distancia, villas de estilo bizantino puro con sus arcos incrustados de mosaicos y de mármoles esculpidos, ruinas de fuertes en los que se atrincheraban los señoríos de la edad media; en fin, vamos lentamente compenetrándonos del encanto luminoso de la comarca.

Así vemos a la distancia el lago de Garda, pequeño y semejante en todo a los de Suiza. Así pasamos San Martino de la Bataglia con su bosque de oscuros pinos en cuyo centro se alza esbelta torre almenada que domina la llanura; así Pesquera, así tantos otros pequeños pueblecitos en los que el ánimo prepara la sensación de Venecia que nos espera.

Padua, la tierra de San Antonio, como diría cualquiera comadre santiaguina, y, a los pocos minutos estamos en el enorme puente que une la ciudad-isla a tierra del Continente..., el tren va en línea recta, a ambos lados las lagunas enormes y tranquilas, las islitas llenas de tenue verdura y al fondo ya divisamos domos y campaniles y en medio de la tenue bruma va Venecia, la auténtica Venecia en la que tantas veces hemos soñado y que de improviso a nuestros ojos atónitos va a devenir realidad.

Hemos salido de la pequeña estación en compañía de un italiano que viene a Venecia donde me dice tiene "una hija casada y un hijo muerto".—y ha tomado el vaporcito al Lido.

Yo, antes que pensar en hotel ni en nada práctico me detengo en el puente que hay frente a la iglesia de San Simeone Piccolo a mirar el movimiento en el Gran Canal. Unos muchachos descalzos me asaltan para llevarme mi pequeña maleta; yo los insulto en castellano para no tener la desgracia de ser confundido con cualquier inglés... Y dirijido por mi instinto, veo que todo el mundo camina hacia el Oriente; yo hago lo contrario, sigo hacia el Sur. Doy con un hotel al lado de San Simeone, en una vieja casa y una anciana me recibe poco menos que a insultos, me dice que la habitación vale doce liras y hay que pagarlas anticipadas... Yo la oigo impasible: me he quedado absorto mirando una bellísima hornacina que está toda llena de cirios encendidos... La vieja me ha tomado tal vez por austriaco o por alemán en el mejor de los casos... Por fin vemos la pieza: primer piso, regia marquesa de madera, limpiecita, buenos muebles, lujosa. Convengo con la patrona y me quedo. Entonces, al hablarle sobre las condiciones, le mezclo, de propósito, algo de castellano en mi flaco italiano. La mujer cambia de súbito y quedamos amigos. Yo mientras medito un poco sobre la simpleza de la mayoría de las gentes y en especial sobre el vehemente modo de estos italianos, descubro que estoy en 1923 hospedado en una habitación que podría ser del tiempo de los duxes... Piso embaldosado, muros, y cielo de cal, adornados de hermosísimos dibujos y festones coloreados. Tengo dos ventanas que dan a una calle de un metro cincuenta de ancho y por donde pasan de momento en momento hombres y muchachos cantando, y juegan pequeñines descalzos y en cuyo próximo término veo el espejo incesante de las aguas del Gran Canal y uno y otro gondolero que pasa.

Cuando desciendo y me mezclo en la multitud mi ojo sediento de belleza las descubre aun mayores: perfiles de Ticiano o de Bordone, hermosas morenas de líneas perfectas, de ojos oscuros y serenos, de bustos como los que esculpiera Cánova pasan a mi lado, sencillas, envueltas en sus chales venecianos, los de largos flecos; gondoleros con los remos al hombro blasfeman en un lenguaje que tiene mucho de francés y de alemán... y los chiquillos, sucios, juegan a la ronda en el portal de una vieja iglesia estrechada y casi escondida por las casas, que se agrupan en empinado piño.

Habría que detenerse a mirar cada mujer que pasa, habría que estacionarse ante el frontis de cada puerta, de cada ventana, mirar cada capitel tallado muchas veces con genio por escultores anónimos; habría que leer lo que dicen, en caracteres borrosos, las inscripciones: algo hago yo, pero la fatiga impide absorber toda la enorme belleza difundida en esta luminosa charca que se llama Venecia.

He caminado hacia San Marcos, por un dédalo de pequeñas callejuelas angostas, por vías que son patios interiores y públicos, bajo portales donde en verdaderos camarotes se encuentran almacenes que tienen ventanitas que parecen de casas de muñecas.

Así paso la Lista di Spagna, así paso Río Terra, San Leonardo, Río Terra - Magdalena, Vía Vittorio Emmanuele, Cruzado el Río de San Felipe, frente a los Santos puente de Rialto, casi al lado de Apóstoles, cruzo el Río de San Crisóstomo hasta llegar al famoso la iglesia de San Bartolomé.

La tarde es hermosa, clara. Nuestra mirada en continua fiesta desde las góndolas que se desligan silenciosas, hasta la multitud abigarrada que cruza los puentes en arco, desde los baratillos que venden joyas para aquellas personas que aman la belleza y no tienen dinero, hasta el indispensable rastacueró que se hace pilotear por un imbécil cicerone y encuentre "todo malo y caro"... Estos rincones tienen mucho de orientales, creo debe haberlos iguales en el Cairó o Alejandría.

Unos instantes apoyado en una balaustrada en el Gran Canal, en la Riva del Carbón me han dado más enseñanzas de lo que era Venecia en su apojeo que toda una biblioteca leída.

El gran canal no es transitable sino por la vía acuática. Las casas llegan al borde mismo, impidiendo todo paseo a pie. Para observarlo hay que dar vuelta por detrás de las casas de los señores y aparece en la boca-calle en otro embarcadero público.

¡A qué fatigo al lector con la descripción de aquellas casas, de portales que están en la mente de todos los hombres que hayan leído un poco!

Pero mi propósito era llegar al corazón de Venecia y este corazón se encuentra en la Plaza de San Marcos.

Seguimos nuestras investigaciones por el dédalo de callejuelas. Vemos muchachas que conversan de una a otra ventana, enormes y largos colgajos de ropas recién lavadas en los balcones de estos angostos pasajes en semi penumbra. Y de todo este hacinamiento de casas y de seres humanos sobre unas aguas quietas y silenciosas, emerge una tristeza, un sufrimiento único e imposible de describir.

Cuando salimos a la Plaza de San Marcos—no sin antes haber tenido que contemplar algunas puertas de "cines" y "American bars" para "los que pagan con la temporada la vida de Venecia",—tuve una impresión de alegría. Aquí es la única parte de la ciudad donde existe una amplia perspectiva.

Los portales a dos de sus costados, al otro el Palacio Real y al frente San Marcos, la única, chata, descolorida, hundida en la majestad de su belleza, de sus siglos y de su gloria!

El Campanile comienza su letanía de bronce que aquí es una canción: su eco ondula en la ciudad silenciosa y vigra en doble o triple eco multiplicado por las durezas de los mármoles, por las estrechas pasadas donde resuenan sus notas de tonos suaves y melancólicos como la música de un enorme y mágico instrumento.

Sentados en un escaño de mármol bajo el portal del Palacio Ducal, mis ojos se van primero a los tallados de la Basílica, a mi izquierda, a sus mosaicos, a sus esculturas infinitas, después, al frente, al Campanile, cuyo zócalo es una gloria de mármol tallado, a las cornisas del Palacio Real donde las múltiples estatuas de desnudos de mármol blanco ostentan su magnífica belleza teniendo como fondo el azul del cielo; a la columna del León, que está en la Riva degli Schiavoni, en la Plazoleta en cuyo fondo se ve al otro, ágil y rojo, campanile de San Giorgio Maggiore, emergiendo de las aguas como una delicada aparición!!

Esto es Venecia, este era el corazón que latía recio y lanzaba sus barcos cargados de sedas, ésta era la Venecia que mandaba en el Mediterráneo, que lanzaba sus tropas al Africa y que tenía una Corte llena de esplendor, de belleza y de arte!

Los ojos se humedecen sin saber por qué, si uno parece que hubiera estado antes aquí y que volviera y encontrara sus lares deshabitados en poder de extraños!

Entramos a la Basílica que, en estos momentos está oscura y en un rincón iluminado se reza una novena, un oficio divino de la tarde. Oyentes agrupados oran y cantan en la claridad proyectada por una enorme profusión de cirios.

En las sombras, sólo se ven las pequeñas ventanitas que dan claridad a la cúpula central del gran templo bizantino y salimos angustiados, impresionados por esa mole oscura!

Entonces, caminamos, en busca de aire, hacia el Molo degli Schiavoni. Son las últimas horas de la tarde.

Y acodados en una balaustrada, al frente se ve San Giorgio Maggiore, a la izquierda el Palacio Ducal y a lo lejos La Pietá; a la derecha Santa María de la Salute. ¡Qué panorama tan sin igual!

El crepúsculo tiñe la maraña de sus colores en el cielo y recórtanse las siluetas de las cúpulas de Santa María de la Salute, con sus pequeñas estatuitas en lo alto, como un paisaje único.

Hay quietud, hay silencio y al frente el imperceptible murmullo de las aguas...

De improviso ante esta orquestación maravillosa de colores empieza el toque de Angelus.

Describir la sinfonía de todas las campanas de Veneficia es imposible. Decir que inicia el motivo San Giorgio Maggiore, que le sigue la Salute, que parece que se detienen, vacilan y recomienzan, que cada uno canta su propia melodía y que de esto emerge una verdadera oración que aún los espíritus escépticos comprenden.

Y Venecia, aletargada, inmovilizada bajo el peso de tanta belleza y de tanta gloria, se sumerge lentamente en las sombras de la noche!

Aún quedamos largo rato contemplando la perspectiva luminosa de sus aguas, la aparición de las primeras estrellas, embebidos en la magia de su leyenda y en el esplendor de su historia.

G. B.

UNA CHILENADA EN PLENO HAMBURGO

por MANUEL BIANCHI

Los "conchos" de una sublevación comunista con barricadas y todo. — Olvidando las penurias de actualidad al son de las orquestas. — El hervidero industrial del Elba. — ¡Pa tu madre, por si acaso!... — Juan Aburto, el roto errante. — Su vida novelesca, aventurera y brutal. — Esmeraldo aprende a hablar en chileno. — Juntar plata, volver a Chile y poner una picantería.

HAMBURGO, 1.o de Noviembre de 1923.

Una de las frecuentes sesiones del Comité Salitrero Chileno me ha traído hasta Hamburgo a través del movimiento comunista de la semana pasada, que ha tenido el principal puerto de Alemania, entregado a las poco agradables escenas del "espartaquismo". Todavía se comentan en todas partes los detalles de la sublevación, la ciudad sin luz, la falta de víveres, las luchas en las calles, las verdaderas batallas que hubo que librar para tomar algunas barricadas. Hay en varios edificios las señales del tiroteo intenso, todavía algunas familias duermen en los cuartos interiores de sus casas por temor a las balas que traspasaban las murallas de afuera; pero Hamburgo ha vuelto a tener la animación, la vida, la intensidad de movimiento que siempre lo ha caracterizado.

He dado una pequeña vuelta por el pequeño Alster, rizado por un viento frío que nos anuncia las primeras nieves. Sobre las aguas del lago que refleja la elegante y espléndida edificación del centro de la ciudad, se deslizan indiferentes numerosos yates a la vela: en el hermoso y alegre "Alster-Pavilion" no hay una mesa desocupada, y la orquesta desgrana los últimos compaces de las operetas, sobre una concurrencia que desea olvidar los días difíciles que van pasando.

Me encamino hasta el puerto en donde la admirable actividad de Alemania tiene uno de sus rincones más típicos: el Elba hierve materialmente de embarcaciones, de pequeños remolcadores, de vapores de carga, de veleros y enormes transatlánticos. A través de la bruma que se levanta sobre el río, se divisa en la otra orilla la maraña inmensa de las grúas del puerto carbonero; a continuación, con las proporciones de una catedral, se distinguen las construcciones de varios astilleros; en la lejanía hay chimeneas de fábricas que colocan, con sus penachos de humo, negras pinceladas sobre el horizonte abierto.

Mil ruidos, sirenas de los vapores, cornetazos de automóvil, estridencia de la muchedumbre que pulula en los malecones, llenan el espacio. Pero aquel ruido multiforme, extraño, formidable, capaz de apagar individualmente cualquier voz determinada, no impide que desde un grupo vuele hasta mis oídos, indistintamente, una frase en español, mejor dicho, una interjección en chileno puro, imposible de insinuar siquiera aquí, bajo el parapeto de unas iniciales:

¡Una chilenada en pleno Hamburgo! ¿No será, acaso, una ilusión de mis oídos? Pero no, vuelvo a oír:

—¡Pa tu madre, por si acaso...! Ya no cabe la menor duda: hay un chileno protagonista de un incidente callejero. Cruzo la calle y me dirijo al grupo de donde parten las voces, un grupo de unas treinta personas que rodean a dos individuos que se insultan en alemán, y que se amenazan próximos a irse a las manos. Uno de los que insulta coloca, de vez en cuando, entre las interjecciones teutonas, las más conocidas frases del repertorio callejero chileno, y cuando lanza estas frases, es cuando da un paso adelante y levanta los puños. Temiendo que el incidente pueda degenerar y ser causa de más de alguna dificultad para el compatriota trabado en pendencia, decido evitar que la cosa siga adelante y digo desde la rueda de curiosos en donde me he deslizado:

—¿A qué armas camorra, hombre?

Inmediatamente me responde:

—¿Ah, me igiste ñato Si no armo na camorra, patrón. Si es él el que me la armao.

—Pero en todo caso no sigas. ¿No ves que te pueden pegar o llevarte preso?

—Sí, ya me van a pegare...

Me cuesta convencer al "rotito" de que se apacigüe, y una vez que lo alejo del grupo, lo invito a tomar una copa. Sentados ante la mesa de un restaurant, hemos estado una hora conversando, y mientras él me cuenta sus aventuras, yo observo este tipo de chileno "nato", aventurero, inquieto, escudriñador de todos los puertos del mundo, ese tipo de compatriota que desgajó el cuarzo de los lavaderos de oro de California, que empuñó la barreta bajo el sol implacable de Panamá, que se enroló en las filas de los ejércitos que ensangrentaron la Europa en 1914, y que me hace encontrar hoy, en la Alemania convulsionada, al eterno pendenciero del barrio ultra Matadero, desgranando en pleno malecón de Hamburgo, el rosario imponderable de nuestras famosas "chilenadas".

Juan Aburto me habla de sus viajes ,y me cuenta cómo conoce ya casi toda la América del Sur, los Estados Unidos, Cuba, Canadá, Algeria, España, Francia, Bélgica, Holanda, Alemania, Suecia, Noruega. Para que yo no tenga dudas de lo que ha viajado, me cita los nombres de los Cónsules chilenos de las diferentes localidades, donde ha necesitado pedir dinero:

—A on Munizaga, en New York, a on Domingo Amunátegui en Marsella, a on Ismadel Vicuña en Bremen, a on Cousiño en Gotemburgo.

Yo le observo el gusto enérgico de sus rasgos, la viveza de los ojos, la simpatía que inspira su persona. Pienso que quizá sus manos le han daod "el bajo" a más de alguien en las encrucijadas de algún puerto oscuro, pero no puedo menos que sentirme atraído hacia este compatriota que me representa un cuadro vivo de la patria que está a tanta distancia...

Me cuenta Aburto que trabaja en Dantzig, que hace viajes frecuentes a Reval, a Helsingford y a Estocolmo, que está "medio casado" con una alemana, y que tiene un hijo de dos años, que se llama Esmeraldo. (Como el héroe de la novela de Joaquín Edwards).

Tiene, a veces, Juan Aburto, nostalgias de la patria, y según su propia confesión, las ahoga bebiendo mucho. Después de estar bebido patea a su mujer; pero cuando está bueno es arrepiente de lo que ha hecho, y para borrar el disgusto vuelve a su casa con algún "engañito".

Esmeraldo habla casi exclusivamente alemán; pero Aburto le ha enseñado algunas palabras en español, como por ejemplo: "Viva Chile..." y el apellido. "Cantemos la gloria, del triunfo marcial". "Viva on Lissandri", etc.

Juan Aburto tiene el dinero reunido para regresar a Chile, y no lo hace todavía, porque desea cumplir el contrato que tiene firmado actualmente, y que le permitirá juntar también, lo necesario para instalarse en Valparaíso con alguna "picantería". Sueña con nuestro primer puerto, en donde ha cometido algunas fechorías que él cree prescritas. Todavía, mientras ande en el extranjero, podrá Aburto hacer de las suyas; pero cuando regrese a la patria iniciará una vida nueva.

Se acuerda de algunos nombres de políticos, y me interroga con mucha insistencia sobre quién irá a ser el próximo presidente. Me habla, por último, de la "milicia", y me cuenta que hizo su servicio militar en Cazadores, con "mi Comandante Toledo Tagle".

El tiempo pasa sin sentir, mientras me relata su vida. Hay en su charla un desfilar de cuadros, de escenas, de ciudades, de países, y, por sobre todo, la concreción del alma misma de nuestros rotos, eternamente inquietos, alocados, inconstantes. Hoy aquí, mañana allá. Dejando hijos con nombres criollos en los cuatro puntos cardinales, soltando por todas partes nuestras interjecciones típicas, pidiendo dinero en todos los Consulados, y recordando siempre el nombre del Comandante del Regimiento en donde hicieron su servicio militar.

M. B.

AUTOMOVILES
"LINCOLN"

AUTOMOVILES y CAMIONES
"FORD"

EL DEPARTAMENTO
DE
AUTOMOVILES Y TRACTORES
DE
GIBBS & CIA.
DESEAN UN FELIZ AÑO NUEVO AL DISTINGUIDO PUBLICO
QUE LO FAVORECE
CON
SUS COMPRAS

TRACTORES
"FORDSON"

ACUMULADORES
"PRES-O-LITE"

36.a MEMORIA DE

"LA SANTIAGO"

COMPAÑIA DE SEGUROS CONTRA INCENDIOS, RIESGOS MARITIMOS Y LUCRO CESANTE

CAPITAL	$ 1.000,000.—
FONDO DE RESERVA (COMPLETO)	$ 300,000.—
FONDO DE SINIESTROS Y REASEGUROS	$ 150,000.—
FONDO DE ACCIONISTAS	$ 59,230.68

SUS POLIZAS SON RECIBIDAS EN TODAS LAS INSTITUCIONES DE CREDITO Y TIENE CONTRATO CON:

Banco de Chile
Banco Hipotecario de Chile
Caja de Crédito Hipotecario
Banco Hipotecario de Valparaíso
Caja de Ahorros de Santiago
Caja de Retiro y Previsión Social de los FF. CC. del Estado

DIRECTORIO

Señor NICOLAS VICUÑA C., Presidente
Señor BENJAMIN F. BERNSTEIN, Vice-Presidente

DIRECTORES

Señor MANUEL BUNSTER
Señor JAVIER ORTUZAR
Señor ENRIQUE PEREZ RIESCO
Señor CARLOS SALINAS G.
Señor GUILLERMO MACKENNA C., Director-Gerente

AGENCIAS

EN LAS PRINCIPALES CIUDADES DE LA REPUBLICA

OFICINA CENTRAL

SANTIAGO — AGUSTINAS 1136
Teléfono Inglés N.o 833
Casilla N.o 628

TRIGESIMA SEXTA MEMORIA

QUE EL DIRECTORIO DE LA COMPAÑIA DE SEGUROS "LA SANTIAGO" PRESENTA A LOS SEÑORES ACCIONISTAS EN 31 DE DICIEMBRE DE 1923

SEÑORES ACCIONISTAS:

En conformidad al Artículo 12 de los Estatutos, cumplimos el deber de presentaros el BALANCE GENERAL acompañado de la cuenta de GANANCIAS Y PERDIDAS, correspondiente al segundo semestre del año.

La Compañía ha tenido las entradas que siguen:

Primas de Seguros	$ 375,342.98
Intereses de Bonos, Dividendos de Acciones y Arriendos	59,086.30
	$ 434,429.28

Las salidas de la Compañía han sido:

Por Siniestros	$ 69,437.49
Por Reaseguros	173,449.23
Por Comisiones, Contribuciones, Sueldos, Gastos Generales, Publicaciones, Cobranzas, Castigos, etc., etc.	111,083.03
QUEDANDO UNA UTILIDAD DE	80,459.53
	$ 434,429.28

La utilidad obtenida, unida al Fondo de Accionistas, hacen un total disponible de $ 127,080.68, que el Directorio os propone distribuir en la forma siguiente:

A los señores Accionistas un dividendo de $ 3 por acción	60,000.—
A Gratificación y Fondo de Ahorros de Empleados	7,850.—
A Fondo de Accionistas	59,230.68
	$ 127,080.68

Aceptada la distribución propuesta, los fondos sociales quedarían como sigue:

CAPITAL	$ 1.000,000.—
FONDO DE RESERVA (Completo)	300,000.—
FONDO PARA SINIESTROS Y REASEGUROS	150,000.—
FONDO DE ACCIONISTAS	59,230.68
	$ 1.509,230.68

Debemos dar cuenta que, estando totalmente pagado el Capital de la Compañía, el Directorio estimó [illegible]nveniente a los intereses sociales, dividir cada una de las acciones de la Sociedad en cinco acciones de $ 50, pago lo que fué sometido y sancionado en Junta General Extraordinaria de Accionistas, convocada el 12 de Setiem[illegible] del presente año, y aprobada por decreto Supremo N.o 2,381, de 21 de Noviembre de 1923.

Debéis reelegir o nombrar reemplazantes a los señores Directores Nicolás Vicuña C. y Carlos Salinas G., que [illegible]minan su período, y hacer los nombramientos de Inspectores de Cuentas para el semestre que comienza.

[illegible]ntiago, 31 de Diciembre de 1923

NICOLAS VICUÑA C., Presidente.
GUILLERMO MACKENNA C., Secretario.

Balance [illegible] la Compañía de Seguros "La Santiago"

EN 31 DE DICIEMBRE DE 1923

DEBE

Capital	$ 1.000,000.—	
Fondo de Reserva	300,000.—	
Fondo de Siniestros y Reaseguros	150,000.—	
Fondo de Accionistas	46,621.15	$ 1.49[illegible].15
Dividendos por Pagar	1,722.—	
Reaseguros y Comisiones por Pagar	14.540.—	
Siniestros por Liquidar	31,392.50	
Cuenta corriente de Canjes	61,709.32	
Fondo de Ahorros y Retiro de Empleados	7.449.20	
Operaciones Pendientes	2.830.55	$ 119,74[illegible].57
Ganancias y Pérdidas		$ 80,459.53
		$ 1.696,824.25

HABER

BIENES RAICES:		
Propiedad calle Agustinas N.o 1128 - 1136		$ 400,000.—
ACCIONES Y BONOS:		
$ 145,000.— Bonos 8 o|o - 1 o|o Caja de Crédito Hipotecario, a $ 100	$ 145,000.—	
[illegible]0.— Bonos 8 o|o - 1|2 o|o Caja de Crédito Hipotecario, a $ 96	86,400.—	
$ 228,000.— Bonos 8 o|o - 1 o|o Banco Hipotecario de Chile, a $ 96	218,880.—	
$ 140,000.— Bonos 8 o|o - 1 o|o Banco Hipotecario Nacional, a $ 96	134,400.—	
$ 82,000.— Bonos 8 o|o Sociedad Habitaciones para Obreros, a $ 100		
1,300 Acciones Banco de Chile, $ 200	82,000.—	
2,000 Acciones Banco Nacional, $ 100	260,000.—	
50 Acciones "La Nacional", Compañía de Seguros, a $ 700	[illegible]000.—	
Varias Acciones en	35,0[illegible]	
Muebles y Utiles		$ 1,161,681.—
Agencias	$ 16,470.[illegible]	[illegible]0,000.—
Primas por Cobrar	5,027.75	
Primas Reaseguros por Cobrar	24,719.52	$ 46,2[illegible]
Banco Nacional, Cta. Cte.	$ 55,193.48	
Caja	3,731.75	$ 58,9[illegible]
		$ 1.696,824.25

GANANCIAS Y PERDIDAS

DEBE

A Siniestros	$ 69,437.49
A Reaseguros	173,449.23
A Comisiones, Contribuciones, Gastos Generales, Sueldos, Castigos, etc.	111,083.03
A Utilidad	80,459.53
	$ 434,429.28

HABER

Suma que resulta al haber de esta Cuenta por Primas e Intereses	$ 434,429.28
	$ 434,429.28

STUARDO RAHAUSEN JIMENEZ, Sub-Gerente - Contador
GUILLERMO MACKENNA C., Gerente

SEÑORES ACCIONISTAS:
Hemos examinado los libros y títulos en Cartera y todo lo hemos encontrado conforme.
Santiago, 31 de Diciembre de 1923.

ANTONIO HIDALGO, Inspector
JUAN CALVO M., Inspector

17.a MEMORIA DE

"LA MAPOCHO"

COMPAÑIA DE SEGUROS CONTRA INCENDIOS, RIESGOS MARITIMOS, LUCRO CESANTE Y ACCIDENTES DEL TRANSITO

CAPITAL	$ 1.000,000.—
FONDO DE RESERVA (COMPLETO)	$ 250,000.—
FONDO DE SINIESTROS Y REASEGUROS	$ 100,000.—
FONDO DE ACCIONISTAS	$ 74,306.—

Sus pólizas son recibidas en todas las Instituciones de Crédito y tiene contratos con:

CAJA DE CREDITO HIPOTECARIO, BANCO HIPOTECARIO DE CHILE, CAJA DE AHORROS DE SANTIAGO Y CAJA DE RETIRO Y PREVISION SOCIAL DE LOS FF. CC. DEL ESTADO

DIRECTORIO:

Señor MANUEL BUNSTER, Presidente
Señor ENRIQUE MORANDE V., Vice-Presidente

DIRECTORES:

Señor BENJAMIN F. BERNSTEIN
Señor JAVIER ORTUZAR
Señor CARLOS SALINAS G.
Señor JOSE URETA
Señor NICOLAS VICUÑA C.
Señor RODOLFO WEDELES

DIRECTOR - GERENTE

Señor GUILLERMO MACKENNA C.

OFICINA CENTRAL: SANTIAGO, AGUSTINAS N.o 1136
CASILLA N.o 628
TELEFONO INGLES N.o 833

AGENCIAS

EN LAS PRINCIPALES CIUDADES DE LA REPUBLICA

DECIMA-SEPTIMA MEMORIA

Que el Directorio de la Compañía de Seguros "La Mapocho" presenta a los señores Accionistas en 31 de Diciembre de 1923

SEÑORES ACCIONISTAS:

Cumpliendo con lo dispuesto en los Estatutos Sociales, tenemos el honor de daros cuenta de los negocios de la Compañía, correspondientes al semestre que hoy termina y presentaros el BALANCE GENERAL, acompañado de la cuenta de GANANCIAS Y PERDIDAS.

La Compañía ha tenido las entradas que siguen:

Primas de Seguros	$ 311,509.55
Intereses de Bonos	32,217.11
Diferencia de cotización de inversiones	4,714.48
	$ 348,441.14

Las salidas de la Compañía han sido:

Por Siniestros	$ 69,807.52
Por Reaseguros	135,406.13
Por Comisiones, Gastos Generales, Arriendos, Sueldos, Contribuciones, Castigos, etc., etc.	91,366.75
QUEDANDO UNA UTILIDAD DE	51,860.74
	$ 348,441.14

La utilidad obtenida, agregada al Fondo de Accionistas, hace un total disponible de $ 116,406.99, que el Directorio os propone distribuir en la forma siguiente:

A los señores Accionistas un dividendo de $ 7 por acción	$ 35,000.—
A Gratificaciones y Fondo de Ahorros de Empleados	7,100.—
A Fondo de Accionistas	74,306.99
	$ 116,406.99

Aceptada la distribución propuesta, los Fondos Sociales quedarían como sigue:

CAPITAL	$ 1.000,000.—
FONDO DE RESERVA (Completo)	250,000.—
FONDO DE SINIESTROS Y REASEGUROS	100,000.—
FONDO DE ACCIONISTAS	74,306.99
	$ 1.424,306.99
Menos responsabilidad de Accionistas	625,000.—
SALDO	$ 799,306.99

Debéis reelegir o nombrar reemplazantes a los señores Directores, Manuel Bunster, Enrique Morandé y Carlos Salinas, que terminan su período.

También os corresponde nombrar los Inspectores de Cuentas para el semestre que comienza.

Santiago, Diciembre 31 de 1923

MANUEL BUNSTER, Presidente.
GUILLERMO MACKENNA C., Secretario.

Balance de la Compañía de Seguros "La Mapocho"

EN 31 DE DICIEMBRE DE 1923

DEBE

Capital	$ 1.000,000.00	
Fondo de Reserva	250,000.00	
Fondo de Siniestros y Reaseguros	100,000.00	
Fondo de Accionistas	64,516.25	$ 1.414,516.25
Siniestros por Liquidar	$ 30,395.79	
Cuenta Corriente de Canjes	3,039.93	
Reaseguros y Comisiones por pagar	15,000.00	
Fondo de Ahorros y Retiro de Empleados	4,615.00	$ 53,050.72
Ganancias y Pérdidas		51,860.74
		$ 1.519,457.71

HABER

Responsabilidad de Accionistas		$ 625,000.00
Acciones y Bonos:		
$ 210,000.00 Bonos 8o|o-1|2o|o Caja Hipotecaria, a $ 96	$ 201,600.00	
$ 481,000.00 Bonos 8o|o-1o|o Banco Hipotecario de Chile, a $ 96	461,760.00	
$ 127,000.00 Bonos 8o|o-1o|o Banco Hipotecario Nacional, a $ 96	121,920.00	785,280.00
Muebles y Utiles		1,132.57
Agencias	$ 15,944.75	
Primas por Cobrar	6,565.55	
Primas Reaseguros por Cobrar	10,412.38	32,922.68
Operaciones Pendientes		9,615.84
Banco Español de Chile, Cuenta Corriente	$ 62,612.96	
Caja	2,893.66	65,506.62
		$ 1.519,457.71

GANANCIAS Y PERDIDAS

DEBE

A Siniestros	
A Reaseguros	$ 69,807.52
A Comisiones, Contribuciones, Gastos Generales, Sueldos y Castigos	135,406.13
UTILIDAD	91,366.75
	51,860.74
	$ 348,441.14

HABER

Suma que resulta al Haber de esta Cuenta por Primas, Intereses e Inversiones	$ 348,441.14
	$ 348,441.14

STUARDO RAHAUSEN JIMENEZ, Sub-Gerente Contador.
GUILLERMO MACKENNA C., Gerente.

SEÑORES ACCIONISTAS:
Hemos examinado los libros y títulos en [illegible]tera, y todo lo hemos encontrado conforme.
Santiago, [illegible] de Diciembre de 1923.

OSVALDO BERNSTEIN, Inspector.
ESTEBAN BELLONI, Inspector.

LA NACION
Santiago, 1.o de Enero de 1924

LA GRAN OPORTUNIDAD DE 1924

Hace muy breves horas que la capital y el país por cuyo interés escribimos, ha pasado de un año que sin ser malo pudo ser peor, para despertar en pleno reinado de otro año, nacido entre nubes de incertidumbre, pero que podemos hacer grande y fecundo y luminoso.

Como las horas, más que ellas, los años son flechas cada una de las cuales hiere, menos la última que mata. Lo ha dicho así un proverbio engendrado en la tristeza y en la experiencia de las generaciones.

Sólo hay un algo superior que el arquero inmutable respeta: el ideal que en la humanidad se llama progreso y en los pueblos: patriotismo.

A ese espíritu inmortal que viaja al través de los hombres y de las edades, apelan hoy todos los hijos de esta tierra, acostumbrados siempre a confiar sobre todas las cosas en el astro ideológico que las grandes crisis de nuestra historia bautizaron con el nombre de "buena estrella de Chile".

Siempre, en los momentos más desesperados se espera que sus resplandores iluminen con un destello invencible el alma de los que dirigen y guían las evoluciones de la democracia chilena.

Anoche, mientras los ecos del paso marcial de las tropas alejadas de Santiago, por un respeto a la tradición constitucional que honra al Ejecutivo, se perdían en el bullicio de una ciudad alegre y consternada a la vez, hemos evocado para escribir esta columna los grandes, buenos y viejos tiempos, en que la cordura de Chile era el Norte y guía de las democracias del Nuevo Mundo.

Hemos evocado los años de O'Higgins, emblema de la Independencia armada cediendo el paso a la civilidad fundada en el derecho; de Antonio Varas, Ministro de la dictadura prudente, eliminando su nombre del honor supremo de la República para restañar las heridas del civismo y afianzar la fraternidad de los chilenos.

He[illegible] subido a lo largo de la ga[illegible] inmortal, cuajada de lápi[illegible] nos hablan de la abne[illegible] de la conciliación, de la r[illegible]ación y del buen sentido, [illegible] llama nuestra historia política de los últimos 30 años.

Hemos sentido que sombras majestuosas se alzaban a lo largo de nuestro camino, para decirnos que la República no podía morir, que sus libertades estaban custodiadas por la nación entera, que de la mayor de las crisis podría brotar la más grandiosa de las reformas.

Teníamos sobre nuestra mesa la trascripción del último discurso del Jefe del Ejecutivo, pronunciado ante el Ejército, su subordinado constitucional para el resguardo de las instituciones fundamentales del honor y de la grandeza de la patria.

Ese discurso es la síntesis de los anhelos generales, el cartabón de la gran reforma que todos los partidos acogen, en espera del momento propicio de su realización.

Es la tranquilidad y la paz para la hermandad chilena. El emblema más alto de la reunión y de la concordia que no han debido interrumpirse jamás en los momentos en que desde el escenario de Washington, comparecemos con el Perú al juicio definitivo de nuestro siglo.

Tenemos que citar algunas de estas declaraciones, porque ellas afirman la posibilidad de que en breves horas o días vuelva a brillar en el zenit esa buena estrella de Chile que guía a los pastores de su pueblo en las horas obscuras de la confusión y de la discordia.

"Nuestra Constitución Política, dictada en una época en que era relativamente fácil gobernar este país, por el número reducido de sus dirigentes... Hoy que nuevas fuerzas vienen a cooperar en el Gobierno, que acentúan cada día más la democracia, surgen dificultades que los Constituyentes de 1833 no previeron.

"Y aquel Código que ellos nos legaron, bueno para otros tiempos, tiene inconvenientes y vacíos innegables en el momento actual."

Hace presente que esos Constituyentes no previeron las dificultades entre una y otra rama del Congreso, o entre una de ellas y el Ejecutivo. Falta la válvula que el espíritu moderno ha incorporado como un baluarte de paz y de justicia en casi todas las otras constituciones parlamentarias: la facultad gubernativa de apelar al país, disolviendo las Cámaras.

Declara que no es posible que ambas Cámaras tengan las mismas facultades políticas, siendo ambas del mismo origen popular, sobre todo cuando en un conflicto entre ellas, como el actual, no se consultan los medios de solucionarlo.

Estima que es necesario quitar al Senado sus facultades políticas, convirtiéndolo en un cuerpo consultivo que se encargue de dictar las buenas leyes y dando participación en ella a todas las grandes instituciones y los grandes organismos del progreso y de la vida nacional: La Universidad, el Ejército, la Hacienda Pública, la Producción y las Industrias.

"Estas reformas, se imponen, dice, como razón de salvación del país, se impone asimismo la reforma de los Reglamentos del Congreso, porque las democracias [illegible] el gobierno de las mayorías [illegible]o es posible seguir gobernando [illegible]o lo hemos hecho hasta hoy [illegible] el régimen de la unanimi[illegible]d y entregando la suerte del [illegible]s a los intereses de las pa[illegible]nes o a la incomprensión".

[illegible]conoce a continuación el rol [illegible] partidos, genuinos repre[illegible]ntes de la opinión pública [illegible] Gobierno del Estado. Re[illegible] un momento excepcio[illegible] feliz el concepto superior de que dentro de las democracias "no son los hombres los llamados a gobernar sino las colectividades y los organismos fuertes y poderosos que se llaman partidos y que son como los tentáculos de los pueblos para caminar y avanzar en la senda del progreso."

"Es también indispensable, ha dicho el señor Alessandri, garantizar el derecho de sufragio a todos los ciudadanos y dictar medidas eficientes para que todos puedan ejercitarlo y para evitar definitivamente los inconvenientes gravísimos de la actual Ley Electoral".

"Pero no se crea, ha insistido, que yo pretendo suprimir el régimen parlamentario. Lo que quiero es reajustarlo, componer sus máquinas, apretar las ruedas sueltas para que ande bien, para que haga buenas leyes y fiscalice con espíritu levantado los actos del Gobierno, sin desorganizar la Administración Pública como ocurre actualmente."

"Estas reformas las impone la hora actual; hay que ir resueltamente a ellas si no se quiere que el Estado zozobre."

"Este papel es el que está haciendo, agrega más adelante, el Presidente de Chile. Está gastando toda la energía de que es capaz por el amor sincero que tiene a su patria, para enseñar a los que tienen la responsabilidad de este momento histórico la ruta que deben seguir, para pedir, para implorarles o para imponerles, la acción salvadora que debe evitar los escollos a donde va a estrellarse la nave del Estado."

Todo el país está con estas ideas. El señor Alessandri ha hablado ante el Ejército, una de las grandes instituciones que nos quedan intactas de nuestra gloriosa heredad tradicional, donde el amor a la Patria hincha los pechos consagrados al deber y al heroísmo. Y ha hablado con suprema convicción y ferviente patriotismo.

Cumple a los partidos políticos recoger estas palabras que son de moderación y de patriotismo para realizarlas inmediatamente.

La aspiración nacional más sentida de este año, será la reforma de la Constitución.

El gran error de los estadistas que en nombre de la libertad electoral y del régimen parlamentario, tomaron las armas en 1891, estuvo en no implantar las reformas de la Carta Fundamental que habían inscrito en sus estandartes de batalla.

El espíritu avizor del Presidente Balmaceda, comprendió este error psicológico. Y al morir envuelto en su bandera, el gran patriota que sus conciudadanos nunca llorarán bastante, tuvo acentos proféticos para anunciar la crisis profunda de un sistema que se contentaba con triunfar sin reformar.

Treinta y dos años de experiencia han abierto los ojos del país. Las palabras del Presidente Alessandri no reflejan discordancia alguna con el programa de los diversos partidos. Señalan una grande oportunidad histórica y precisan el deber de los dirigentes chilenos.

Pueden ellos tomarle la palabra, y la gran reforma, auspiciada por un acuerdo inmediato de la Unión y de la Alianza, será despachada en un momento de patriotismo para que la ratifique el próximo Congreso.

Nadie tendría interés en conculcar la libertad electoral una vez obtenido este acuerdo.

Y el año 1924, vería incorporarse a la historia bajo el palio de la reforma más grande y gloriosa de nuestra vida republicana, a los hombres que están con el señor Alessandri y a los que luchan contra él, unidos todos por la voz sagrada del patriotismo.

Esta es la oportunidad y la promesa del momento. Una línea imperceptible separa a ambos bandos. No hablar del pasado, mirar con fe al porvenir, recordar que todos son chilenos y el milagro estará hecho.

Y como en las frases finales de la vibrante oración del Presidente de la República, podremos entonces lanzar una voz gigantesca, desde Tacna al Cabo de Hornos: ¡Viva Chile redimi[illegible] ¡Viva Chile reformado!

LA INCERTIDUMBRE DEL MOMENTO

por JOAQUIN EDWARDS BELLO.

El testamento de Balmaceda. — El cohecho en las elecciones. — El Ejército se va

¿Por qué amenaza detenerse súbitamente la máquina chilena, tan suave y segura de ordinario para avanzar? Nosotros creemos que una de las causas es el ambiente mercantil reinante, el ansia de lucro, la falta de patriotismo; pero la causa mater, latente, fatal, es el cohecho, el comercio con el voto, la burla de las leyes electorales, el insulto a las costumbres, a la moral ciudadana. La politiquería está asentada principalmente en el cohecho, en el negociado de la conciencia popular. Veamos rápidamente algunos hechos del momento.

El primer mandatario, acompañado de hombres públicos y altos jefes del Ejército y la Marina realizó una jira por diversas provincias, siendo recibido con entusiasmo delirante. A su regreso, en Santiago, se le tributó una recepción grandiosa; pero es preciso dar su justo valor a estas expansiones del alma popular. En el señor Alessandri el pueblo ve una posibilidad de mano fuerte para el porvenir, ve un mandatario que habla como un apóstol, pero no recuerda estos años de gobierno que son un mentís a las promesas. En estas manifestaciones populares no debe verse otra cosa que deseo, ansia de cambio, y desesperación por no encontrar hombres en los cuales creer y depositar plena confianza. El señor Alessandri tiene la buena estrella, tiene la simpatía irresistible para ser contemplado siempre como una esperanza para el pueblo; pero la gente sensata, los estudiosos, los que analizan, han de considerarse siempre fuera del cielo de las grandes esperanzas nacionales por cuanto su gobierno no ha sido justo, ni siquiera consecuente con el programa del candidato. Además, le rodea una avalancha de turiferarios y parásitos venales que son un peligro gravísimo. De Balmaceda tiene el señor Alessandri siempre la parte espectacular de su lucha contra el viejo y tradicional Senado, tras el cual se parapeta Chile viejo, los privilegios, los intereses particulares, la maquinaria mohosa que es necesario reemplazar por un motor flamante. Pero lo difícil para nosotros es ver dónde está ese motor indispensable.

El señor Balmaceda tuvo a su favor la perfecta justicia, el espíritu probo, económico, la sinceridad sublime, y el más grande programa de grandeza chilena que jamás conocimos. Ni una sombra de duda pudo echarse sobre su lealtad y honradez. Fué siempre grande, en su juventud, en su vida política y en su muerte. Además tiene esta cosa inmensa en su favor: que luchó contra la tiranía parlamentaria en masa, sin tal o cual preferencia por alguna rama, como ocurre en el momento actual. El Presidente Balmaceda no se apoyó en ningún soporte de politiquería, por eso, mirado a través de treinta años calamitosos que previó, su actitud aparece inconcebiblemente heroica y lumínica. Se sintió amo al palpar la debilidad e inconsistencia del mundo político en que actuaba.

Al hacer su testamento la aureola del genio surgió en su cabeza como el nimbo de eternidad que le negaban sus contemporáneos.

He aquí algunos párrafos del testamento, que ahora tiene urgente actualidad:

"Mi vida pública, dice, ha concluído. Debo, por lo mismo a mis amigos y a mis conciudadanos la palabra íntima de mi experiencia y de mi convencimiento político.

"Mientras subsista en Chile el Gobierno parlamentario en el modo y forma en que se le ha querido practicar y tal como lo sostiene la Revolución triunfante, no habrá libertad electoral ni organización seria y constante en los partidos, ni paz entre los círculos del Congreso. El triunfo y el sometimiento de los caídos producirá una quietud momentánea; pero antes de mucho renacerán las viejas divisiones, las amarguras y los quebrantos morales para el Jefe del Estado.

Sólo en la organización del Gobierno popular representativo con poderes independientes y responsables y medios fáciles y expeditos para hacer efectiva la responsabilidad, habrá partidos con carácter nacional y derivados de la voluntad de los pueblos y armonía y respeto entre los poderes fundamentales del Estado.

"El régimen parlamentario ha triunfado en los campos de batalla, pero esta victoria no prevalecerá. O el estudio, el convencimiento y el patriotismo abren camino razonable y tranquilo a la reforma y a la organización del Gobierno representativo, o nuevos disturbios y dolorosas perturbaciones habrán de producirse entre los mismos que han hecho la Revolución unidos, y que mantienen la unión para el afianzamiento del triunfo, pero que al fin concluirán por dividirse y por chocarse. Estas eventualidades están más que en la índole y en el espíritu de los hombres, en la naturaleza de los principios que hoy triunfan y en la fuerza de las cosas.

"Este es el destino de Chile y ojalá que las crueles experiencias del pasado y los sacrificios del presente, induzcan la adopción de las reformas que hagan fructuosa la organización del nuevo Gobierno, seria y estable la constitución de los partidos políticos, libre e independiente la vida y el funcionamiento de los Poderes Públicos y sosegada y activa la elaboración común del progreso de la República."

El Presidente declara que no habrá libertad electoral, tal cual ha ocurrido, y, no habiendo libertad electoral, no hay libertades públicas; todo queda aplastado y supeditado a la maquinaria política. El país es víctima del sistema electoral que tiende a llevar a las Cámaras elementos anti-patriotas, defensores de intereses personales, pero no de los intereses nacionales. El debilitamiento creciente del poder presidencial hace que la autoridad degenere, se reduzca en fragmentos y caiga finalmente en la turba. Con el poder así fragmentado y entregado al tumulto no puede haber programa definido, ni orden, ni rectitud de ninguna clase en la marcha del país. La turbamulta, como una hidra de cien cabezas, impone cien rumbos, o sea: el desbarajuste. Los Ministerios rotativos son agentes de desmoralización social por cuanto crean figurones, ambiciones desmedidas por todas partes. El que pasó por un Ministerio queda fatalmente infatuado, lleno de ambiciones que no se puede despreciar. Esta es una de las causas por las cuales decimos que el poder rodó a la turba. Hay mucha intriga y mucha pasión a causa de la repartición del poder hasta átomos en manos mediocres. El hombre mediocre invade las esferas políticas. Balmaceda se perdió en gran parte por despreciar a esos ambiciosos llenos de ínfulas. El señor Alessandri, muy sensible al halago, no ha sabido desprenderse de esa corte nefasta. En realidad, los verdaderos valores se aislan; son enemigos del incienso y la gloria. Los períodos presidenciales de cinco años producen otro trastorno por el cambio casi total de altos funcionarios en cada período; esto lo hemos dicho dos veces y lo repetimos a conciencia, pues la repetición en el periodismo es un deber. El hombre capaz de transformar debe apoyarse en los elementos capaces y en el ideal popular; pero debe estar solo respecto a los ambiciosos de auge personal, solo, con la ibseniana soledad de los fuertes. Entonces la Nación depositaría en tal hombre la confianza y entregaría en sus manos reunido en un haz el poder que está ahora diseminado en la turba. Tal hombre no se ve por ahora dentro de la política, o politiquería, cuya víctima actual es el Ejército, la guarnición de Santiago, que por culpa suya pasará siniestro e inolvidable año nuevo. Esos soldados llevan en la conciencia una indeleble lección. La politiquería ha jugado con lo más sagrado: con la bandera.

En otros países las autoridades se ocupan de hacer pasar agradablemente las fiestas a sus soldados y marinos; aquí los echamos de casa entre gallos y media noche por un pleito absurdo, un pleito santiaguino sin trascendencia social ni nacional de ninguna clase: historia troglodita de criolla politiquería.

J. E. B.

LA CONVENCION GENERAL DE LA ASOCIACION DE PI SORES DE CHILE

por VICTOR TRONCOSO

Lo que hizo el Presidente Balmaceda en 1889.

Señor Director:

El magisterio primario de toda la República tiene sus ojos puestos en Concepción, sede de la segunda Convención General de la Asociación de Profesores, en la cual cifra grandes esperanzas, dada la importancia de todas las materias que se resolverán en este importante torneo, que congregará a profesores de distintas partes del país.

Tenemos conocimiento de que en los pueblos más apartados de Chile existe un gran entusiasmo por concurrir a la celebración de esta gran Asamblea, pero a causa de su situación económica estrecha, y del indiferentismo de las autoridades (a excepción del señor Ministro de Instrucción que ha dado algunas facilidades), ante esta importante reunión, esa gente quedará sólo con su entusiasmo.

Vale la pena citar en esta oportunidad las medidas que tomó el Presidente Balmaceda en 1889 al ver el indiferentismo del profesorado normal y primario por los problemas que le atañen directamente. Bien sabemos cuanto amaba la instrucción del pueblo aquel gran estadista.

En vista de que nada hacían por debatir los problemas de su ministerio, tomó la resolución de hacerlos deliberar a la fuerza, para lo cual dictó el decreto 1683 de 17 de Mayo de 1889. Decía este decreto en sus considerandos: "Teniendo presente:

"Que las importantes reformas que sobre instrucción primaria se han iniciado en el viejo mundo, reformas en cuya implantación tiene vivo interés el Gobierno, no pueden en gran parte realizarse entre nosotros sin que se conozcan por los encargados de ejecutarlas y sin que haya oportunidad de discutirlas y de medir su alcance y significado práctico.

Que la reunión de profesores y preceptores de distintas ideas y educación con el objeto de dilucidar métodos de enseñanza, de combinar planes de estudio y de analizar mejoras de necesaria ejecución y males de urgente corrección, producirán siempre resultados que pueden traducirse en cambios radicales del orden existente;

Y que reunir en un Congreso a los que principalmente tienen la responsabilidad en la dirección de la instrucción primaria, es un medio para obligarlos a aumentar el caudal de sus conocimientos, a fijar mejor sus ideas sobre pedagogía y a prepararse para las discusiones que tengan lugar, todo lo que redunda en bien de la educación individual del preceptor o profesor, decreto:........"

Siguiendo las partes dispositivas de este decreto, se ve que el señor Balmaceda le allanaba todas las dificultades a los profesores para que pudieran concurrir a la reunión; entre otras: premios a los mejores trabajos sobre las materias en debate; pasaje por los ferrocarriles o por mar; viático a los congresales y alojamiento cómodo y seguro......

¡Qué tiempos aquellos!...

¡Cómo se alegraría el Presidente mártir, si para bien de la instrucción aún viviera, al contemplar la transformación que se ha operado en el magisterio primario! ¡Cómo gozaría al verlos organizar por sí solos, torneos y demás reuniones, en medio de la indiferencia de todos, haciendo sacrificios superiores a sus fuerzas!... ¡Cómo se entristecería su alma al contemplar que las escuelas normales están en el mismo estado que él las dejó con muy pequeñas variantes, y que su personal docente permanece impasible ante el oleaje de renovación que agita al magisterio primario, con el cual tiene tantas relaciones de parentesco!... Quizá si en un momento de sentimentalismo, diríamos, las reorganizaría de una plumada o las llamaría a deliberar a la fuerza como en 1889...!

Pasando a la apertura del Congreso, es interesante citar un párrafo del discurso del señor Ministro de Instrucción de aquella época. Decía el señor Ministro: "...El profesorado chileno, congregándose en asambleas periódicas, tendrá ocasión de fortalecer las relaciones de confraternidad entre colega y colega, de estrechar los vínculos de la armonía con sus jefes jerárquicos y logrará de este modo crear la comunidad de espíritu y la solidaridad profesional que constituyen el poder y la dignidad de un cuerpo docente.

He ahí la primera utilidad del Congreso Pedagógico Nacional. No dudo de que vosotros os prestaréis gustosos a alcanzarla"...

Las palabras del señor Ministro de Instrucción hicieron tanta impresión en los profesores primarios y normales, que los pri volvieron a sus (desmante cuelas a seguir repitiend ciones hasta que el movi 1915, que dió origen a l ción General de Profesore inspirarse en los ideales e por el Ministro en 1889 profesores normales, nad mos...

Señor Director:

Hemos querido referirno hecho histórico para hacer una cosa que nos llama p mente la atención. En tie Balmaceda, los dirigentes sus ojos puestos en el p básico; la educación del p se notaba un marcado indef mo en los encargados de l la enseñanza en la masa se ve todo lo contrario: in tismo y politiquería arriba cupación abajo. Mientras ta problema del analfabetismo gonzoso.

Decimos esto, señor Direc ver que hay una ceguera p poner remedio a la politique se enseñorea en la enseñan todos los grados, desorganiz en todo sentido. Al mismo po, nos llama la atención q este siglo y con todos los p sos alcanzados, haya person piensen seguir teniendo escuelas primarias adheridas a los Liceos para apartar los pijecitos del pobre roto... Más, nos llama la atención el hecho de que los clericales hablen de escuela común, en circunstancias que tienen tapado el país de escuelas desmanteladas para los rotitos o institutos elegantes para los señoritos... Tampoco vemos un movimiento enérgico y sincero para establecer la correlación de la enseñanza y el agrupamiento de todo lo que a enseñanza se refiere en un solo Ministerio. (Aunque a nosotros nos gusta más agrupar todos los servicios del ramo en la Superintendencia Educación Nacional, como lo m da la Constitución, con ínfima ticipación del Ministerio, si es esta oficina queda como ahora que los parlamentarios no d nunca sosegados a los Ministros. Sobre todas esas materias Convención General de Concep hará declaraciones prescind en absoluto de todo interés de secta, de partidos políticos y banderías y libre de toda idea religiosa.

La enseñanza, pues, debe ser neutra en todo sentido.

V. T.

Vida y enseñanzas del nuevo Cristo Bhagavan Sri Ramakrishna

Por primera vez en la historia de los Grandes Salvadores del mundo han sido registradas, palabra por palabra, tal como las dijo el Maestro, por uno de sus devotos discípulos.

Bhagavan Sri Ramakrishna hizo su aparición en el año de gracia de 1836, en una aldea de Bengala, donde pasó su primera infancia, pero su juventud y madurez las pasó cerca de Calcuta, capital de la India Británica, ciudad tan cosmopolita como Londres, Nueva York o cualquiera otra gran ciudad del mundo civilizado y punto de educación, refinamiento y conocimiento científico.

La India ha producido muchos grandes guías espirituales que son reconocidos y adorados como salvadores del género humano. La vida y personalidad de cada uno de ellos fué tan asombrosa, sobrehumana y divina como la del ilustre Hijo del Hombre. Cada uno de ellos ha sido como la personificación de todos los atributos divinos; cada uno ha sido el dador de nueva vida a las viejas verdades espirituales y el generador de una potente ola de espiritualidad que una y otra vez ha inundado al mundo religioso sobreponiéndose a las barreras de la superstición y del prejuicio y empujando la corriente de las almas individuales hacia el océano de la Divinidad.

La presente pleamar de la marea espiritual, cuyas ondas, atravesando casi la mitad del mundo, han llegado a las costas de América, fué producida por el carácter y personalidad Divina del nuevo Cristo, Bhagavan Sri Ramakrishna, venerado y adorado hoy en la India como una manifestación ideal de la Divina Gloria. Su vida fué tan sin igual y extraordinaria que antes de los diez años de su partida de la tierra despertó la admiración, el asombro y la reverencia, no sólo de todas las clases sociales de su propio país, sino también de muchos distinguidos sabios ingleses y alemanes del siglo XIX.

El célebre sabio Max Müller hizo una reseña en el Nineteenth Centu[illegible] de la extraordinaria vida de Bhagavan Sri Ramakrishna, rindiéndole el más alto tributo de honor y respeto que un sabio cristiano podía ofrecer a una manifestación Divina de una tierra de las llamadas paganas.

Estaba profundamente impresionado por la originalidad de este gran Santo y verdadero Mahatman, quin[illegible] había salido de los claustros [illegible] ningún libro, ni escritura, ni [illegible]amente profeta antiguo, sino [illegible] conoci[illegible] de la eterna fuente [illegible] también estaba [illegible]miento y sabiduría [illegible] espíritu amplio, sorprendido por [illegible]ente libre de sec[illegible] liberal y absolu[illegible] las enseñanzas [illegible] que Sri Ramakrishna. [illegible] del Bhagavan, la vida y enseñanza del [illegible] En [illegible] habían dado un gran golpe [illegible] a la intolerancia sectaria y [illegible]natismo del llamado mundo religioso.

Todo aquel que lea sus enseñanzas quedará impresionado por la universalidad de sus ideales espirituales, que abrazan los ideales de todo el género humano.

Cada una de las ideas que dió, fué recién obtenida de lo Alto sin estar adulterada por el producto del intelecto humano, ni por la cultura o la educación escolástica. Cada paso de su vida, desde la niñez hasta el último momento, fué extraordinario. Cada etapa fué como el desenvolvimiento de un capítulo de una nueva escritura, escrita especialmente por la Invisible Mano para satisfacer las mentes del Oriente y Occidente y para llenar las necesidades espirituales del siglo XX.

Bhagavan Sri Ramakrisna no sólo es el Santo más grande de la India moderna, sino que también es el "Verdadero Mahatman". Un verdadero Mahatman tal como es descrito en el Bhagava Gita, es aquel que habiendo realizado el Absoluto, percibe la Existencia Divina en todos los objetos animados e inanimados del Universo. Su corazón y alma jamás se apartan de Dios. Vive en un estado de Divina Conciencia y las cualidades divinas fluyen constantemente a través de su alma. No desea ni la fama, ni el poder, ni la prosperidad mundana. Un verdadero Mahatman no está ligado a su cuerpo, ni a los placeres de los sentidos; es un dios viviente; es absolutamente libre y su naturaleza interna está iluminada por la radiante luz de la Sabiduría Divina, su corazón se desborda con divino amor. Su alma es el campo de actividad del Todopoderoso. Su cuerpo y mente son el instrumento de la voluntad Divina. Y Bhagavan Sri Ramakrishna era un verdadero Mahatman de esta clase.

SU MISION

Así como su divina personalidad era tan variada, y sin embargo, una así era su gran misión. Esta era demostrar la unidad fundamental en la variedad de religiones y establecer esa religión universal de la cual todas las religiones sectarias son tan sólo expresiones parciales.

Como la de todos los otros salvadores, la vida del Bhagavan sirvió de ejemplo a su misión. [illegible] no salió en busca de discípulos [illegible] creyentes; así como una fragant[illegible] flor no busca las abejas y agua[illegible] pacientemente que las abejas [illegible]yan a ella, así la abierta flor de la espiritualidad en la forma de Sri Ramakrishna aguardó que sus discípulos vinieran a El, en el [illegible]plo-Jardín, de Dakshineswara sobre la ribera del Ganges.

[illegible]makrishna elevó el ideal de la [illegible]jer al plano espiritual aceptando como su primer instructor espiritual a una mujer. En los anales de la historia religiosa ningún otro Salvador o guía espiritual ha dado nunca ese honor a la mujer.

Sri Ramakrishna enseñó que cada mujer, joven o vieja era la representación de la divina madre. El adoraba a Dios como la Madre del Universo, y frecuentemente declaraba que Su Divina Madre le había mostrado que todas las mujeres representan la Divina Maternidad sobre la tierra. Por primera vez en la historia religiosa del mundo fué predicado este ideal por una encarnación divina. Y de él depende la salvación de los hombres y especialmente de las mujeres de todos los países, de la inmoralidad, la corrupción y tantos otros vicios como prevalecen en una comunidad civilizada.

La misión del Bhagavan Sri Ramakrishna fué demostrar con su ejemplo viviente cómo un hombre verdaderamente espiritual, estando muerto para el mundo de los sentidos, puede vivir sobre el plano espiritual de la conciencia divina; fué probar que cada alma individual es inmortal y potencialmente divina. Su misión fué establecer la armonía entre las sectas y credos religiosos. Por primera vez fué absolutamente demostrado por Ramakrishna que todas las religiones son otros senderos que conducen el mismo fin; que la realización de la [illegible] Existencia Todopoderosa es [illegible] más elevado ideal del Cristian[illegible] Mahometismo, Judaísmo, Zoroa[illegible]mo e Indulsmo, como también todas las otras religiones más importantes del mundo. La mi[illegible] Sri Ramakrishna fué procla[illegible] eterna Verdad de que Dios [illegible] pero tiene muchos aspectos, y [illegible] mismo Uno es adorado por las diferentes naciones bajo varios [illegible] bres y formas; que El es personal e impersonal y más allá de ambos; que el es con nombre y forma y, sin embargo, innanimado y sin forma. Su misión fué establecer el culto de la Madre Divina y elevar así el ideal de la mujer al de Divina Maternidad.

Su misión fué declarar ante el mundo que los poderes psíquicos y el poder de curar son obstáculos en la senda de la conquista de la conciencia divina.

Una tarde del mes de Agosto de 1886, estaba Sri Ramakrishna acompañado de sus fieles discípulos: el Salvador entreabrió sus labios y les inspiró con las siguientes palabras: "La enfermedad de mi cuerpo es causada por los pecados de los que vienen y tocan mis pies. Yo purifico los pecadores tomando sobre mí sus pecados y sufriendo por ellos. Aquel que fué Rama, Krishna, Buddha, Cristo y Chaintanya, es ahora Ramakrishna. Bienaventurados los que conocen esta verdad".

Cuando ya apenas podía hablar, ni tragar alimento alguno, el Salvador dijo:

"Yo soy el Alma de todas las Almas individuales. Mi forma pura es espiritual. Es absoluta Existencia, Inteligencia, y Dicha condensada, puede decirse. No tiene nacimiento, ni muerte, ni penas, enfermedades ni sufrimientos. Es inmortal y perfecta. El Infinito se manifiesta a través de todas las formas humanas. Los cuerpos humanos son como fundas de diferentes formas y variados colores, pero el algodón del espíritu interno es uno. Yo soy el Infinito Espíritu cubierto con una piel humana".

En verdad, una luz descendió para inflamar los huesos secos de un mundo rendido: Amor Encarnado, como rocío del cielo que cae en el sediento y seco corazón del hombre. Una voz que grita al hombre abatido y cansado: "Tú debes nacer otra vez y amar". ¡Un Ser llegado de otro mundo para curar esta enfermedad extraña de la vida moderna! ¡Un Hombre entre los hombres ansioso de resolver para ellos el enigma del Universo!

NOTA. — El Evangelio de Ramakrishna y el del Budha están en venta en todas las librerías al precio de $ 5 cada ejemplar.

Provincias y extranjero dirigirse al editor: **R. GALVEZ B.**, Casilla 6002, S. de Ch.

Necesito Comprar

VALIOSA CASA RESIDENCIA MODERNA, COMODA, UBICADA EN ALAMEDA, COSTADO SUR, O EN PARQUE FORESTAL.

PROPIEDAD DE RENTA, DE ESQUINA, EN EL CENTRO COMERCIAL
PRECIO: HASTA $ 1.000,000

CASA HABITACION, DE ESQUINA, CON O SIN RENTA, CON SIETE DORMITORIOS, UBICADA PROXIMA AL PARQUE FORESTAL O CERCA ALAMEDA, HASTA VERGARA O CIENFUEGOS
PRECIO: sin renta hasta $ 220,000
Con renta, hasta $ 350,000

CARLOS OSSANDON B.
168 BANDERA 168

MOTOR a Petróleo
80 H. P., usado, pero perfecto estado, vendo de ocasión.
EDIFICIO ARIZTIA
4.o PISO — OFICINA 18
E-1

FUNDOS Y CHACRAS
VENDO LOS SIGUIENTES:
5 EN LOS ANDES
6 EN SAN FELIPE
5 EN LIGUA
5 EN RAMAL CALERA
3 EN PETORCA
2 EN LIMACHE
6 EN CASA BLANCA
2 EN LLAY-LLAY
3 EN QUILLOTA
25 EN SANTIAGO
3 EN SAN BERNARDO
2 EN NOS
6 EN RAMAL MELIPILLA
4 EN BUIN
5 EN PAINE
8 EN RANCAGUA
2 EN GRANEROS
4 EN REQUINOA
3 EN ROSARIO
4 EN RENGO
2 EN PELEQUEN
5 EN NANCAGUA
3 EN LAS CABRAS
6 EN SAN FERNANDO
2 EN TINGUIRIRICA
5 EN CHIMBARONGO
10 EN CURICO
4 EN MOLINA
5 EN TALCA
7 EN LINARES
5 EN PARRAL
10 EN CHILLAN y SAN CARLOS
15 EN CONCEPCION Y RAMAL DE CHILLAN A TOME
4 EN ARAUCO
15 EN BIO-BIO
6 EN MALLECO
2 EN ANGOL
3 EN RENAICO
10 EN CAUTIN
22 EN VALDIVIA
3 EN OSORNO y LLANQUIHUE
ALEJANDRO GREENE CRUZAT
Sección Fundos
ALEJANDRO GREENE VALVERDE
TEATINOS 86. — CASILLA 37

Motor [illegible]s Pobre
35 H. P., us[illegible]ero buen estado, vendo de ocasión.
DIFICICIO ARIZTIA
4o Piso, Oficina 18 — Casilla 3960

Viña San Pedro
(J. G. Correa Albano)
Esta marca mas acreditada

LABORATORIO CLINICO
— DEL —
Dr. Leonidas Corona T.
Delicias 868. — Teléfono 2483
Reacción Wasserman. Sección de Química. Sección de Bacteriología.
Tratamiento de las bronquitis crónicas.
AUTOVACUNAS

Album de informaciones Agrícolas
APARECEN 5,000
Fundos, Haciendas de Chile, Productos, Cereales ganados. Informaciones completas.
Pedidos: Editor:
JUVENAL VALENZUELA
Santiago, Casilla 2935

VINOS
Errázuriz - Panquehue
Sólo para paladares delicados.
Pida estos exquisitos vinos al agente en Santiago.
LUIS GONZALEZ Z.
SANTA ROSA 835.—TELEFONO 464, ATADERO

INCASSABLE

LUBRICADORES Y GRASERAS
de todas clases y dimensiones
OFRECE:
FUNDICION LIBERTAD
LIBERTAD, 53 y 58

CRONICA LITERARIA DE 1923

por ALONE

el balance de
do el de los
s, y no pode-
ntrar un pro-
progresos.
ores, base de
rario, y hay
editorial que
ros impresos
cado. A ve-
de escán-
o una no-
mo mediocre;
do lo mismo
jando de ser
ocioso. Hay
les que sa-
nfan también
omo Eduardo
rmano Asno,
gran pere-
a está dando misio-
rras del Portugal.
ros, que son los enten-
sta materia práctica,
su público se compone
mayoría de elemento fe-
atribuyen esa curiosi-
s damas por el arte a
cultural del Club de Se-
Que le sea tenido en
Como asimismo la exis-
subsistencia de la Socie-
Conferencias Literarias,
en que no habría sido via-
el ejemplo del Club.

s, tenemos dos hechos,
ral y otro particular, dig-
mayor atención.

rimero el florecimiento
ntud literaria avanza-
o siempre desorienta-
de audacias, aciertos y
s, entre cuyos represen-
ino ha publicado un librito
ner orden, "Vidas Míni-
prosa de González Vera,
breve volumen de poesías
do de bellezas, "Crepuscu-
por Pablo Neruda, y al-
se han manifestado como
ramentos muy interesantes,
te todavía no bien definidos,
Salvador Reyes autor de
co Ebrio", Romeo Murga,
r Barberis, etc., etc.

El segundo hecho es la aparición de dos libros escritos por mujeres y que sobrevivirán, cada uno en su esfera: "Desolación" de Gabriela Mistral, nuestra cumbre poética, canto magnífico y desgarrador, voz de la raza, y "Montaña adentro", por Marta Brunet, obra tragedia campesina, muy chica y perfecta de forma, revelación de un extraordinario talento.

Vamos ahora en detalle a los
os y a los malos...

Novelas y Cuentos

Fracasados", por Delie Roube

Novela destinada a predicar el divorcio y que lo hace con tan buenas razones como malas palabras, sin gusto, sin medida, sin seducción de ninguna especie, en un lenguaje violento y vulgar.

"El Desnudo", por Gustavo Balmaceda

Revela una grande inexperiencia literaria, titubeos de principiante y consigue efectos sumamente cómicos, sin quererlo ni saberlo.

"Chilenadas", por Romanangel

Libro modesto y honrado, escrito en dialecto popular, lleno de dichos ingeniosos. Está tomado directamente de la realidad y retrata un tipo de "roto aniñao" con inteligencia y livianura. El papel impreso desaparece de sus páginas y nos comunicamos directamente con un ser típico, "Calisto Frees, pa serviles", lleno de sabor, refranero inagotable, poeta a su manera y acribillado de agudezas. El [illegible] chileno aparece, no ciertamente en profundidad, sino en [illegible] y regocijada superficie, con la fidelidad irresponsable del fonógrafo. El autor se deja guiar por el oído y su arte sin pretensiones toma singular encanto, compone un manojo de flores ordinarias, toscas de aspectos y olientes a yerba buena; pero frescas, sencillas, verdaderas y, dentro de la relatividad de todas las cosas, con su interés y su mérito.

"Papelucho", por Víctor Domingo Silva

Historia de un muchacho suplementero salido de la palomilla brava del Puerto y que va subiendo en la escala social y bajando en la de nuestra simpatía. Bien la primera parte, como introducción; la segunda no cumple las promesas de la primera y la última nos defrauda totalmente. "Papelucho" se convierte en una persona muy honorable y muy vulgar. Falta el atractivo del estilo, que es periodístico, es decir, sin relieve, gastado, común.

"Otros Tiempos", por don Senén Palacios

Novela nacional, muy sencilla y muy agradable. Es ligera. Entra en materia sin preámbulos y planta sus tipos y sus escenas en tres o cuatro rayas. Tiene cuadros asombrosos de fidelidad y diálogos oídos. Un poco ingenua. En fin, digamos, para imitar la brevedad del autor, que es en su género una de las producciones más felices y espontáneas de la literatura nacional, novela de verdad y de inteligencia, interesante desde el principio hasta el fin, con caracteres humanos y nacionales, páginas maestras de observaciones y narración viva, amena, plástica, sobria.

"El Hijo del Vaquero", por Julio Kloques Campos

Profesor de conscriptos, el autor lucha todos los años con esos muchachos rudos y tostados que en Santiago abren ojos absortos a la vida civilizada, absorbiendo sin defensa los gérmenes del bien y del mal. Su libro constituye una prolongación de esas lecciones, es una especie de Lector más adelantado. Y en tal senaldo, merece elogios sin restricciones: está hecho con seriedad y nobleza. Pero al mismo tiempo traspasa ese fin inmediato, porque tiene verdadero mérito literario, está muy bien escrito, con singular conocimiento del idioma y revela observación de la realidad.

"Betsabé", por Joaquín Ortega Folch

El señor Ortega es un campeón de certámenes y casi no publica sino obras premiadas por algún jurado. Betsabé recibió también esta consagración. ¿Con justicia? Según el criterio... Si se busca un folletín para el gran público, tal vez; si se quería una buena novela, entonces ya habría que discutir el caso. El señor Ortega es un discípulo de Maupassant y tiene algunas de las cualidades del maestro. Ellas se manifiestan principalmente en la primera parte de su libro. Pero incurre en faltas gravísimas de composición y estilo y concluye francamente mal.

"Ully", por Mariano Latorre

Otro premiado en certamen. Pintor excelente, casi gran pintor, abusa de sus pinceles y nos da cuadros y más cuadros, colgados sobre un hilo dramático demasiado débil. Los personajes apenas viven, ahogados en la selva, y se mueven a la fuerza, manoteando en la espesura. Pero el autor los empuja con implacable voluntad y llegan al fin. No siempre el lector puede afirmar otro tanto... Sin embargo, del que escribió los dos o tres cuentos magistrales que hay en Cuna de Cóndores puede esperarse mucho todavía. Con todas sus deficiencias, Latorre es un temperamento rico.

"Vidas Mínimas", por González Vera

El espíritu más curioso de la nueva generación. Fino, sutil, analista, da la más perfecta sensación de aristocracia dentro del pueblo, en el interior de un conventillo, entre lavanderas y zapateros. Una aristocracia innata, de esencia espiritual. Sus Vidas Mínimas están llenas de méritos máximos y es una de las obras de más importancia publicadas durante el año. Debemos colocarla en sitio aparte, muy por encima de las demás. Otros escritores tratan de provocar la piedad hacia los pobres por medio de pomposas declamaciones: González Vera no se inmuta, no hace un gesto; va al fondo de las almas y su estilo descuidado, clarísimo, la sonrisa y sufre sin gritos, sin insensible, tiene ironías y delicadezas, oculta la ternura bajo llantos. Es admirable.

"Los Mástiles de Oro", por Angel Cruchaga

Pequeños poemas en prosa, manchas de color y símbolos que no alcanzan a completarse, croquis, menos aún, fragmentos de cuadros donde "lo impreciso a lo preciso se junta", todo breve, rápido, sucesivo. ¡Difícil juzgarlo y definirlo! A veces entreabre horizontes e insinúa sentimientos profundos en frases de musical sugerencia, otras como que voluntariamente se aleja y se complica, rehuye la expresión y se pierde en vaguedades obscuras. Ensueños de poeta que vacila entre la prosa y el verso.

"Fifí", por Tomás Gatica Martínez

Novela de una señorita bien que termina mal, tanto moral como literariamente. Pertenece al género de las sátiras sociales, estilo Pequeñeces; pero está escrita demasiado a la ligera y procura insinuar constantemente tipos y escenas escabrosos con el fin de atraer lectores... No se le ve intención seria en ningún sentido.

"La novela del amor doliente", por Marcelle Auclair

Se llamaba "Balada de Amor Doliente" y era mejor ese título. Casi no es una novela. Cuenta el caso de una solterona que no puede hacerse amar y se enamora del marido de su hermana. Estilo ligero, simpático, intriga simple, encanto de sencillez, falta de pretensiones, falta de profundidad que se hace perdonar.

"Robles, Blume y Cía.", por Fernando Santiván

La fama del autor de La Hechizada hacía esperar algo mejor que esta obra de tesis con todos los inconvenientes de las obras de tesis. Algunos tipos y cuadros bien cogidos no logran salvar la artificialidad del conjunto ni el final enteramente efectista, falso, sorprendente.

"Montaña adentro", por Marta Brunet

Una de las pocas obras en prosa, tal vez la única del año, que tiene la vida asegurada para siempre. Es definitiva, constituye uno de esos aciertos plenos, rotundos, como Cecilia, de Januario Espinosa; Mirando al Océano, de Guillermo Labarca. Sólida. Vigorosa. Viril Tiene poco más de cien páginas, pero los que en arte aprecian la calidad antes que la cantidad habrán visto en Montaña Adentro, una de las producciones más raras, casi diríamos más importantes de nuestra literatura, dentro de su género. Se parece a Baldomero Lillo en la sinceridad de la observación y a Maupassant en la forma.

"La primera sangre", por Francisco Villarroel Cruzat

Novicio de veinte años, deja una impresión de extrema y simática frescura, algo desabrida, sin novedad de forma ni de fondo.

"Jornada Espiritual", por Alberto Silververe

Libro desesperante por su impersonalidad. Se escapa. No entra. El no se comunica, ni dice nada. El [illegible] poeta siente esa falta de eco; pero, como es natural, la atribuye a los otros...

"Poesías", de don Eusebio Lillo

¿Quién tendrá valor para decir con franqueza la impresión que producen los versos del autor de la Canción Nacional? ¡Podría acusársele de falta de patriotismo! Era un viejo tan seductor don Eusebio y hasta podían tenerse algunas dudas sobre su talento poético antes de la publicación de este libro. Su única excusa es que "él no lo hizo".

"La Puerta", por Rubén Azócar

Una puerta pequeña que da a un huertecito pobre, abandonado, lleno de malas hierbas, con unas cuantas florecitas silvestres, sin aroma, descoloridas, conmovedoras en su insignificancia.

"Barco Ebrio", por Salvador Reyes

Ebrio va el barco y dando tumbos a través del mar. Un piloto rebelde tiró por la borda brújulas y cartas, rompió la rueda del timón, echó al agua hasta el último resto del antiguo lastre y, audazmente, ha desplegado todas las velas a todos los vientos. ¡Qué tempestad discorde, qué música extraña silba en las cuerdas de los masteleros! El mundo gira en torno y las olas hunden al navío o lo levantan, revuelto con estrellas que caen de la altura y surgen de los abismos, mientras la voz del caos visionario canta un canto intermitente y sin sentido...

"Sin Ton ni Son", por Pedro E. Gil

Es ingenioso, es amable, agrada, divierte; pero... nada más. Bella fachada, puerta de primorosa labor, ventanas con rejas finas como encaje, visillos de colores pintorescos, adornos antiguos y modernos, muy seductora apariencia. Por aquí y por allá aparecen y desaparecen rostros risueños. Queremos entrar en la mansión y llamamos con un golpeador traído de España. Los golpes resuenan mucho, como si repercutieran en un patio grande, en salones vastos. Nuestra curiosidad aumenta y seguimos golpeando. Es inútil: Nadie abre, nadie contesta. La casa está vacía y tal vez ni siquiera existe... El arquitecto se preocupó tanto del exterior que olvidó lo demás.

"Serenamente", por Fernando Mirto

Versos indefinibles, claros, sin mucho color y con sabor escaso.

"Los Mejores Poemas", de Víctor Domingo Silva

La rápida evolución literaria, patente sobre todo en la poesía, el género más sensible a los cambios atmosféricos, ha hecho envejecer antes de tiempo los mejores poemas de Víctor Domingo Silva. Ayer era un revolucionario de melena al viento, un bardo de avanzada; hoy es un gran poeta, nuestro gran poeta nacional, el más sonoro y célebre en toda la República, pero la juventud lo mira hacia atrás, lo encuentra pasado de moda, algo hueco y verbal, seductor para las masas, proscrito de los cenáculos por prosaico.

"Extasis", por Miss Colombine

Una joven muy joven que canta la misma canción de todos, presentimientos de amores y dolores, desengaños prematuros, tristeza de la adolescencia. Fáciles los versos con destellos de buena poesía, con reminiscencias de Gabriela Mistral, verdes, muy verdes todavía. Pero el árbol es joven y promete.

"Crepusculario", por Pablo Neruda

Hay una nueva generación literaria y en ella Pablo Neruda ocupa un puesto de primera fila. Libro de los dieciséis años, su Crepusculario tiene contornos indecisos e insinúa caminos en muchas direcciones; el poeta está como deslumbrado ante la existencia que lo solicita y su voz aún no se afirma, su corazón no sabe qué sentir. Poesía nueva, de una generación ya alejada de la nuestra, que mira hacia otros horizontes y está fatigada de lo que a nosotros nos fascinó, la canción de Pablo de Neruda no siempre nos llega nítida y a veces la oímos perderse por senderos que no podríamos seguir; sin embargo, no diremos que va extraviada ni camina a su muerte. ¿Quién escrutará el futuro? A veces su acento se hace claro y como si el viento la empujara misteriosamente, la sentimos pasar muy cerca y traduce con maravillosa fidelidad nuestra visión propia, nuestro ensueño y nuestro temor, como en esa admirable "Mariposa de Otoño", una de sus composiciones dignas de sobrevivir y que parece desprenderse sola del volumen para tomar su puesto en una antología.

"Desolación", por Gabriela Mistral

Extraño caso, no sólo en nuestra tierra, sino en la historia de literatura universal el de esta mujer que no nació en cuna extraordinaria y, sin embargo, antes de publicar su primer libro, tiene por todos los países de su lengua mayor gloria que muchos grandes autores clásicos. Su obra ya no puede juzgarse: es ella la que divide y clasifica. Los que la admiran son "personas que la entienden", quienes la niegan, "personas que no la entienden".

Es lo más fuerte y lo más grande que ha producido nuestra tierra.

Las almas tímidas, los corazones fríos pondrán gesto de extrañeza ante sus arrebatos, dirán que rompe la armonía del estilo y la llamarán al orden, a la mesura, a la dignidad conveniente, querrán cubrir con un velo suave las desnudeces ciclópeas de esos mármoles de Rodin o Miguel Angel que han hallado el dón de la palabra; pero el que alguna vez haya sentido en el corazón la tempestad, el que haya amado, sufrido y soñado, el que haya entrevisto siquiera la impotencia de la voz humana para decir ese nudo que echan a la garganta el amor, el dolor y la muerte, ese con las estrofas de Gabriela Mistral experimentará la sensación de alivio del que estaba ahogándose y sale al aire respirable, del que iba sólo y encuentra una compañía en el desierto, del que antes de morir ha divisado un rayo de la eternidad.

... Dijo un español que nuestra raza carecía de poetas, que en la República de Chile sólo nacían historiadores. Y nosotros lo creímos. Acaso era verdad. Como los ríos que bajan de la montaña recogiendo a su paso todos los arroyos de los campos, el genio de nuestra especie no ha querido llegar al océano sino cuando hubo acumulado caudal de aguas bastantes para abrir ancho y profundo surco en medio de las más altas olas del mar.

Obras varias

"La amenaza del sub-hombre", por Lathrop Stoddard

Muchas y no del todo inútiles discusiones provocó la publicación del "Sub-hombre", traducido por el doctor don Lucas Sierra. Unos dijeron que iba contra la caridad de San Pablo, otros contra las enseñanzas de la ciencia moderna bien interpretada. Pero el libro y su amenaza quedó en un rincón de los cerebros, pronto a asomar su garra...

Homenaje a la memoria del Presbítero Contardo

Corona fúnebre tejida por el cariño de sus admiradores, entre los cuales se cuentan personalidades de todos los campos, a izquierda y derecha, fraternalmente reunidos por el afecto amplio de ese hombre superior que era el presbítero Contardo.

"Los secretos que divulga un Secretario", por Columbano Millas

Un libro que quiso dar escándalo con fines personales y pecuniarios y que no lo consiguió. No más podría escribirse sobre su lápida.

"Los anteojos del pueblo", por Oscar Barraza

Una serie de declamaciones demócratas con tendencia socialista muy parecidas a las que se escuchan en la Alameda los días de mítines populares.

"Arqueología Nobiliaria", por don Fernando Márquez de la Plata

Concienzuda investigación de los orígenes de algunas familias chilenas en España, con datos precisos, documentos, fotografías y sobrios comentarios. Muy buen método.

"De la prensa diaria", por el Pbro. don Alejandro Vicuña

Recolección de artículos periodísticos, algunos muy buenos y dignos de sobrevivir, todos inteligentes, libres, llenos de verdades y semi-verdades. Se leen con agrado; dejan impresión saludable.

"Don Enrique Matta Vial", por Guillermo Feliú Cruz

Sabia y cariñosa biografía del fundador de la Revista Chilena, escrita con abundancia de datos y excelente orden por su discípulo, don Guillermo Feliú. Habríamos querido verla más agradablemente presentada; pero "no es posible contentar a todo el mundo y a su padre".

"Utopías Realizables", por Hernán Echeverría

Una grande idea práctica en un pequeño libro.

"Un año de inquietud", por Daniel de la Vega

La variada Revista del poeta reunida en un volumen, interesante y disparejo.

Algunos hechos

Don Paulino Alfonso

A larga y sentida manifestación de duelo, dió ocasión en las letras, la política, la sociedad, y en general en todos los centros cultos del país, la muerte de este espíritu fino, alto y múltiple. Señalaremos como lo mejor que se escribió acerca de su personalidad la conferencia de don Carlos Silva Vildósola en el Club de Señoras, reproducida en la Revista Chilena. Es un homenaje cumplido.

Conferencias literarias

Una señora joven tuvo la idea de fundar una Sociedad de Conferencias Literaria y la llevó a efecto con ese espíritu práctico de las mujeres, logrando lo que no había conseguido ningún hombre en Chile, hasta hoy día: reunir periódicamente a un grupo de intelectuales a escuchar una conferencia de autor nacional, y — detalle importantísimo — con entrada no gratis. Así hemos podido escuchar trabajos tan interesantes como el de don Alberto Edwards, sobre la "Realización de la República", monumento de buen sentido y de verdadera erudición histórica, bastante por sí solo para prestigiar una institución de esta índole.

Además hablaron don Augusto Orrego Luco sobre la "Casa de Víctor Hugo", doña Juana Quindos de Montalva sobre la "Inquietud Religiosa" don Eugenio Labarca sobre las "Amigas de los Reyes de Francia (con una amenidad que llega a la pura y simple maestría y constituye un arte especial), don Angel Custodio Espejo, don Fernando García Oldini, don Santiago Labarca, etc., etc.

"Alone"

Las Almorranas se curan en 6 a 14 días

Se garantiza que el UNGUENTO PAZO curará las almorranas simples, sangrantes con picazón o externas, en 6 a 15 días, o se devolverá el dinero. Hecho por la PARIS MEDICINE Co. St. Louis E. U.

Mueblería
COLON
66 BANDERA 66
Consulten nuestros precios antes de hacer sus compras.

Feliz Año Nuevo
desea a sus favorecedores
RAAB ROCHETTE ROCA y Cía
SUC. DE RAAB BELLET y Cía
SANTIAGO—VALPARAISO

Talleres de Confección

Para caballeros, jóvenes y niños de la Casa E. Delporte y Cía.

Calle Dávila 677

Están abiertos los registros para los operarios que deseen trabajos o sacar trabajos de nuestros talleres, los cuales se abrirán próximamente.

Artículos Sanitarios

TENEMOS constantemente en existencia un bonito surtido en.
BAÑOS ENLOZADOS de las mejores marcas
Bidet de loza de 2, 3 y 4 llaves
Califont Vesubio
Califonts "LE BAYARD" (el mejor Califont conocido hasta hoy)
Calentadores con lluvia y corrientes
Lavatorios de Pedestal
Lavatorios de Pared
Lava-platos enlozados y de loza
W. C. silenciosos y corrientes
Lluvias niqueladas de 1, 2 y 4 llaves
Orinales de loza

En CAÑERIAS para AGUA, GAS, DESAGÜE y VENTILACION y en FITINS para las mismas, tenemos el mejor surtido de plaza

INSTALACIONES

De ALCANTARILLADO, AGUA, GAS, CALEFACCION en todo sistema, VENTILACIONES, etc., ejecutamos de cualquiera importancia que sean, contando para ello con materiales de Primera Clase, y con INGENIEROS ESPECIALISTAS, recibidos en Europa en cada uno de estos ramos.

Antes de efectuar SUS COMPRAS EN ESTOS ARTICULOS O ENCOMENDAR SUS TRABAJOS A OTRA CASA, sírvase consultarnos, en la SEGURIDAD QUE QUEDARÁ SATISFECHO CON NUESTROS PRECIOS Y ATENCION

DIAZ HNOS.

Ingenieros Titulados en Calefacción, Ventilación y Sanitación

SANTIAGO
Estado 121

CONCEPCION
Pinto 633

TALCAHUANO
Colón 899

NOTAS DE ARTE

Mauricio Raynal
Fernando G. Oldini
Florent Fels
Ilustraciones de Picasso

HOMBRES, SUB-HOMBRES Y SUPER-HOMBRES

por FERNANDO GARCIA OLDINI

Un señor Stoddar, muy macuco, y, sobre todo, muy original, ha descubierto que la Humanidad se divide en hombres, super-hombres y sub-hombres.

Teoría tan escandalosamente nueva, no podía quedar circunscrita al radio de las cuestiones biológicas. Hoy, todos los problemas, desde los astronómicos hasta los estéticos, se discuten con criterio stodartiano.

Naturalmente, los artistas, o quienes se creen artistas, han sido los destinados a traer y llevar la teoría... Y se explica. ¿Cómo ellos, eruditos, enciclopédicos y periodistas, no iban a ser los mejores divulgadores y comentaristas del sabio Stoddar?

Sabido es que las semejanzas se atraen.

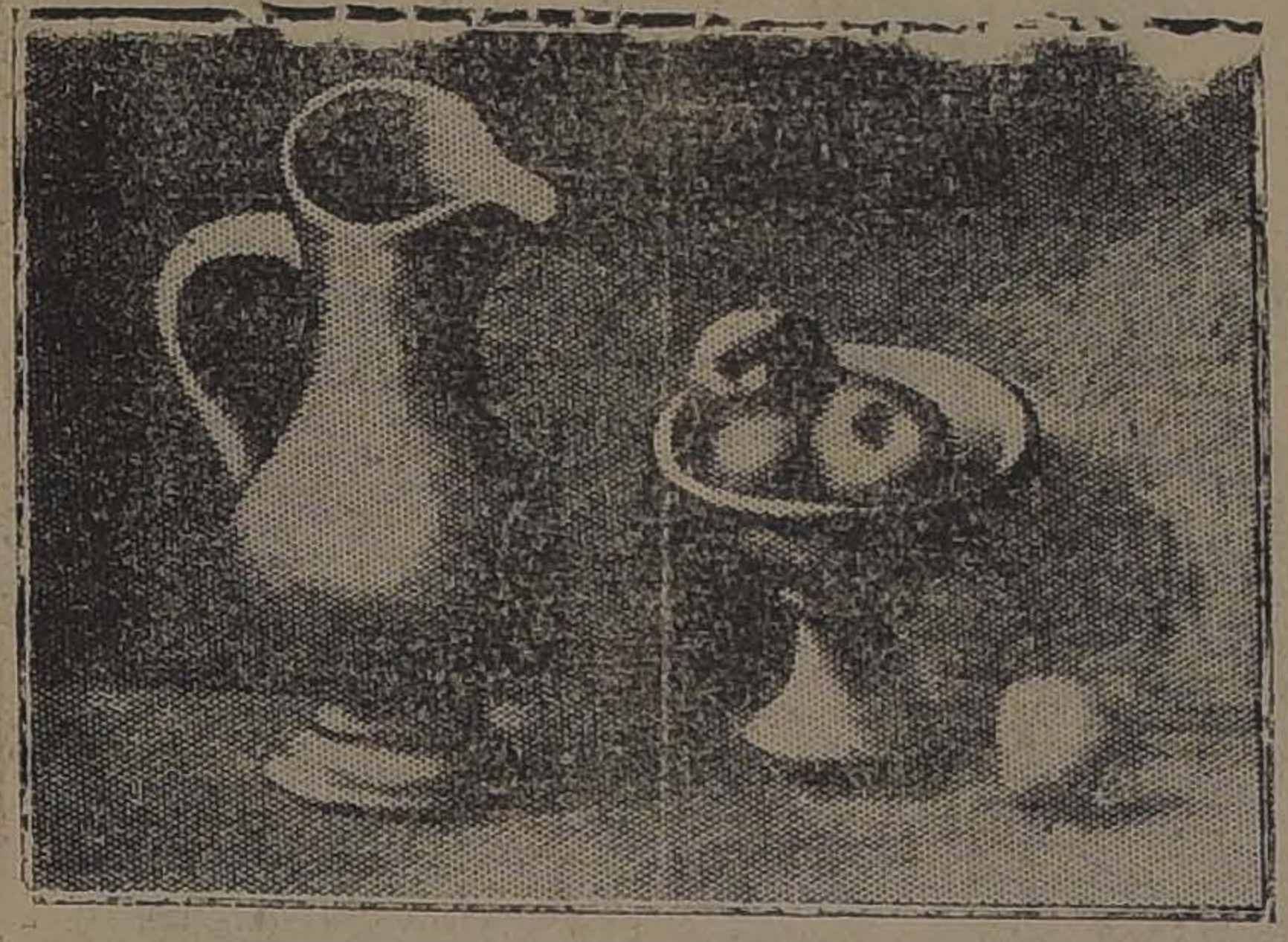

PICASSO.—NATURALEZA MUERTA

El único defecto que encuentro a estos señores es la falta de precisión. Así, por más esfuerzos que he gastado, no he llegado a entender en qué se diferencia un super-hombre de un sub-hombre.

A primera vista, parece que fuera muy fácil. Es sub-hombre todo aquel que produce obras de difícil comprensión.

¡Qué halagador!...

Desde hace algún tiempo, yo, más o menos familiarizado con Newton, me molía los sesos tratando de penetrar en las nebulosas einstennianas. Inútil.

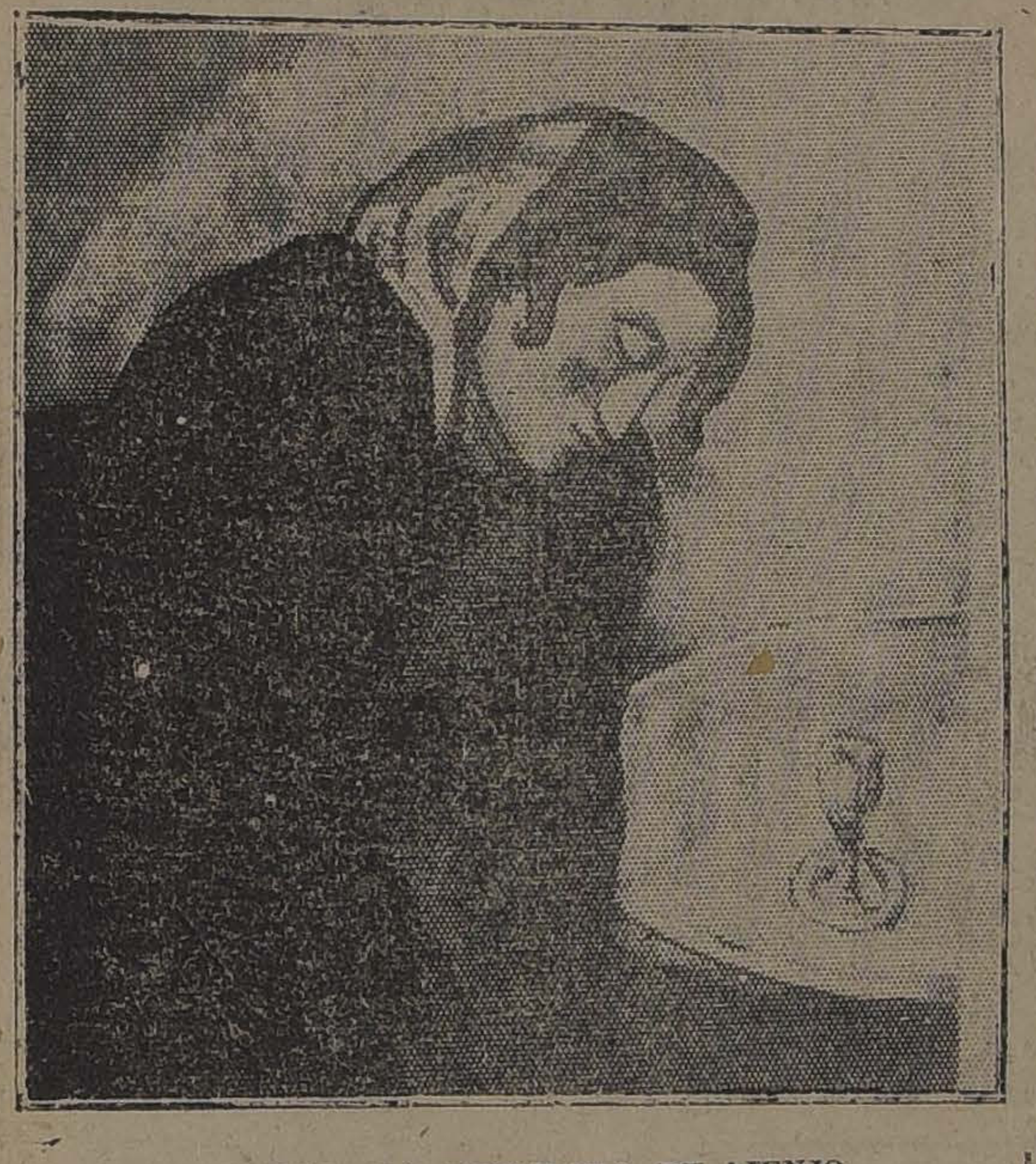

PICASSO.—LA BEBEDORA DE AJENJO

Esto me entristecía. Decididamente, yo ignoraba muchas cosas. El endemoniado teutón me quedaba un poco grande...

Ahora, gracias a los glosadores de Stoddar, mis tristezas han desaparecido. He entrado en la luz... ¿Einstein?... ¡Bah!... Un sub-hombre!...

Pero... algo falta.

Decidido a aclarar mis dudas, leo el libro estupendo. Y, como quien busca encuentra, yo, tembloroso de emoción, voy hundiéndome en la infinita alegría de saber.

Y es tan fácil. Super-hombres son todos aquellos seres que saben convertir cincuenta pesos en cien pesos.

Sub-hombres, naturalmente, son quienes hacen lo contrario: reducir a cincuenta pesos o menos, una suma de ciento.

Ejemplo:

Perotti recibe del Gobierno chileno una cantidad de dinero que le permite estudiar en España. Si Perotti fuera super-hombre, se dedicaría a satisfacer los gustos de los miembros del Consejo de Bellas Artes, quienes, agradecidos y entusiasmados, obtendrían del Gobierno que duplicara la pensión del "talentoso joven, promesa de la escultura nacional", etc., etc...

Mas, Perotti no es un super-hombre; no es ni siquiera un hombre.

Lo primero que hace, llegando a Europa, es ponerse a pensar y a sentir por su cuenta... ¡Habráse visto!... No contento con esto, olvida cuanto le han enseñado en la Escuela, se lanza a hacer rayas rectas y curvas, y termina garabateando unos monos raros y simples. ¡Cómo si para eso lo hubieran mandado al otro Continente!

El Consejo, como es lógico, le suprimió la pensión. Perotti había sabido reducir a cero sus cien pesos.

¿Cabe discutir siquiera su condición de sub-hombre?

Tal condición de sub-hombre, es infinitesimal en el caso de Perotti. La historia del pensamiento y de la sensibilidad está repleta de ejemplos notoriamente vergonzosos y lamentables.

¿Qué sub-hombre más definido que Jesús de Nazaret? Pudo haber sido Rey de los judíos con sólo renunciar a su cerebro y aceptar la ley establecida. Pero como carecía de cualidades super-humanas, optó por una especie de simplicísimo cubismo moral... Naturalmente recibió su merecido. En lugar de caricias y voluptuosidades, le obsequiaron una tanda de azotes; en lugar de un trono, el patíbulo; en lugar de la vida, la muerte.

En los planos artísticos, hay muchos sub-hombres, al estilo del Nazareno... Lo habrían logrado todo, a condición de aficionarse al tono medio del término medo de la gente media... Pero, ¡qué diablos! no basta la buena voluntad para llegar a tales alturas...

La Naturaleza, diosa del equilibrio, no podía producir sub-hombres únicamente. Desde los primeros días del mundo hasta el año 1924 de la era cristiana, junto a los seres inferiores han nacido, crecido y resplandecido seres superiores.

Frente al caso entristecedor del Cristo, podríamos citar a Herodes, Caifás, y cofrades que supieron asegurar a un tiempo la soberanía del Pasado y su beneficio particular. Podríamos citar también a Judas Iscariote. Pero este pobrecito, tuvo, a última hora, la debilidad de arrepentirse... Debido a ello, la historia justiciera lo ha entregado al renovado desprecio de los siglos.

Por fortuna hay demasiados super-hombres contemporáneos nuestros, para que debamos pedir ejemplos a las edades pretéritas. Ante la decadencia, representada por Tótila, por Enriqueta Petit, por Vargas y Ortiz de Zárate, se yergue la figura de más de un dibujante ascendente, admirable, super...

Pero la Humanidad es deliciosamente irrazonable e incongruente. Olvida a sus super-hombres. Si alguna vez los recuerda, es para vilipendiarlos. En cambio, canta loas a la memoria de los sub-hombres, y se empeña en demostrar, con sofismas y paradojas, que todo el progreso de las almas y de los cuerpos se debe a ellos... A veces llega hasta divinizarlos, erigirles templos y oponerlos, como arquetipos de super-hombres, a los sub-hombres de hoy...

F. G. O.

Un feliz y própero año nuevo
le desea la Sastrería LA BUENOS AIRES, a su distinguida clientela y al público en general.
GREGORIO GUIÑERMAN
Avenida Recoleta 286

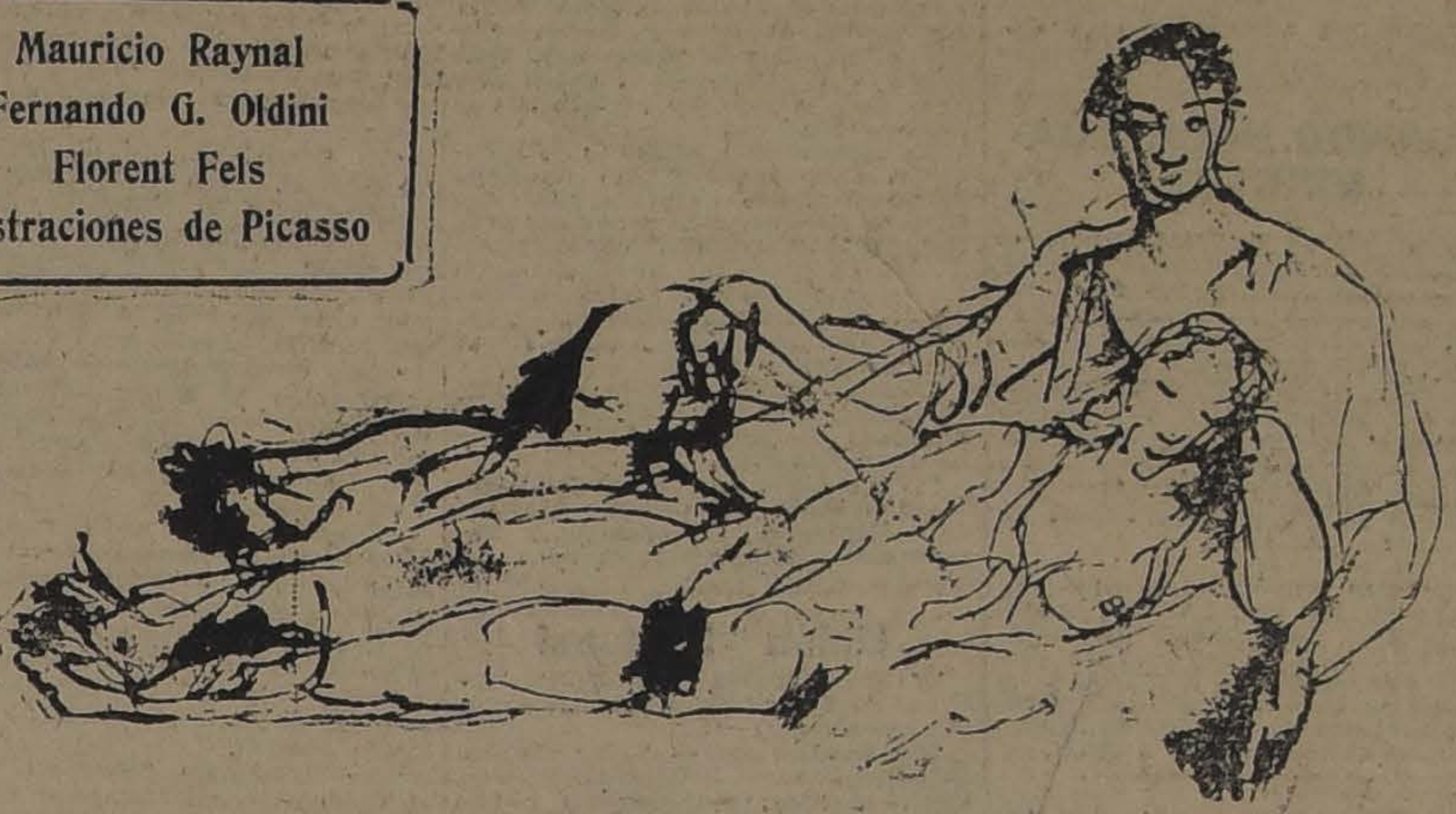

PICASSO.—DIBUJO

PICASSO

por FLORENT FELS

Alrededor de su cuna disputaban las hadas por ofrendarle sus más preciosos dones. Este temerario, es un sabio; este filósofo un hombre de esprit. Ha encontrado la piedra filosofal y cambia al color en oro puro. Tiene 43 años, nació en Málaga de madre italiana. Llegado a París en 1901, vió, con su primera exposición, un éxito esplendoroso. Es el período Lautrec. París, que él quería conquistar, le hechizaba con sus bailes, sus mujeres, con el Montmartre fin de siglo. Picasso es suficientemente fuerte para no temer nada, aún de su propio genio. Luego fué la época azul: los misericordiosos, los saltimbanquis y los monos filósofos, los gitanos flacos y los adolescentes, libertinos adorablemente puros. Luego, la época rosa: un recuerdo de las máscaras negras. Por fin el cubismo que a la plástica ha dado nuevas razones para pensar y construir. El es su inventor y, acaso, el único que posee la "letra" del misterio. Maestro de la línea, crea sus dibujos con ondas ligeras, como la caída de un astro en una noche estival. Es el más dinámico de los pintores, es decir, aquel cuya obra jamás está inmóvil, siempre aportando nuevos problemas, revelando mayores posibilidades sobre los dominios de la forma y del color; por eso, es el más discutido y el más copiado...

F. F.

PICASSO Y EL IMPRESIONISMO

por MAURICE RAYNAL

Los grandes movimientos de arte no ven jamás sus enseñanzas puestas en valor por la generación que sigue inmediatamente a la de los artistas que los han creado. Varias decenas de años son necesarias para que den sus frutos los descubrimientos en el dominio de la sensibilidad.

Los Impresionistas gustaban más de la "letra" de las ciencias que de su "espíritu". Esta predilección traducíase legítimamente por el exclusivo gusto del "fenómeno". Lo que **parecía**, era el culto único; los sentidos eran sus ministros. Dedúcese de ello que sólo la preocupación de la experiencia formaba la regla de su conducta artística y que el exámen atento de los objetos trasmitíales la imagen de un mundo en perpetua transformación.

Pues bien, Picasso con su generación, sintió que la experiencia no podía bastarse a sí misma y que no era más que la constatación de los hechos, constatación debida a menudo al azar. Es verdad que Picasso no rechaza todo consejo del azar, pero jamás arriesga una aventura sobre una sola carta, persuadido de que tal procedimiento concluiría en una simple exposición de los medios de la que inevitablemente, quedaría excluída toda emoción. Contrariamente al Impresionismo, Picasso establece hechos, crea objetos. Por otro lado sabemos que la existencia de los objetos conocidos por la experiencia es siempre distinta de su naturaleza propia. El conocimiento de la estructura jamás determina al ser. Es por esto que podía encontrarse algo frágil esta convención de los Impresionistas que consistía en ver en el "rostro cambiante de las horas" un reflejo de la eternidad. Más bien dedúcirfase de la obra de Picasso que sólo las circunstancias extrínsecas que acompañan a los objetos revelan su verdadera naturaleza y constituyen sus causas eficientes. Nuestra generación ha posado como nueva convención esta verdad del "espíritu científico" a saber que las experiencias impresionistas no dan más que definiciones de los objetos, simples esquemas, y que es verdad que los sucesos que llaman un objeto a la existencia o de ella lo hacen desaparecer, son aquellos que desarrollándose "en él" o "a su alrededor" no pueden tener influencia alguna sobde su definición común.

El gusto de la experiencia impresionista debía encontrar un apoyo en el razonamiento inductivo. Pues bien, la obra de Picasso muestra que los artistas que han pretendido hacer de la inducción una de las bases de la razón artística, no han reparado en que las asociaciones de imágenes son siempre tan personales, que la experiencia no puede regir un número suficiente para que de ellas se deduzcan leyes. La sensibilidad es una fuente de fenómenos no solamente inconmensurables, sino aún incomparables. De este modo, las asociaciones de imágenes que se plegan al yugo de las leyes establecidas, no pueden proporcionar más que resultados conocidos, y es a causa de su repetición.

La inducción en arte no puede dar más que repeticiones de principios establecidos por el razonamiento y no se halla autorizada a imponer su método a la sensibilidad creadora. Inducir es siempre conocer y no sentir; inducir es tratar de convencer al espíritu por medio de los sentidos, y no de persuadir directamente a la sensibilidad: inducir, por fin, no es más que demostrar perpetuamente ciertos principios que ha sido necesario dar por admitidos de una vez por todas.

Al adoptar la inducción como base lógica de su arte, los Impresionistas y sus sucesores ampliaron las dificultades que el arte ofrecía a su delicada sensualidad en vez de resolverlas. Lejos de mí creer que el Cubismo haya solucionado un problema más insoluble que la más misteriosa de las arcanas; pero es cierto que al desplazar ligeramente cualquier cuestión, siempre gánanse algunas luces puesto que se la expone bajo un nuevo día. En vez de inferir un fenómeno de otro, Picasso considera el universo como una fuente de hechos particulares, cada cual con su propia vida y al considerarlos así no anota lo que en el universo es eminentemente pasajero, sino lo que "es", lo que "perdura", es decir, la forma, la línea de los objetos. Si es la eternidad una sucesión de instantes, nos acercaremos más de la verdad al fijar lo estable, lo permanente, que al bosquejar los entreactos y las aparentes fluctuaciones de la naturaleza. Y es así como Picasso no ve en los objetos sólo motivos de experiencia; no trata únicamente de desprender su forma perecedera, no busca, en definitiva, más que proveerles del alma de su forma eterna.

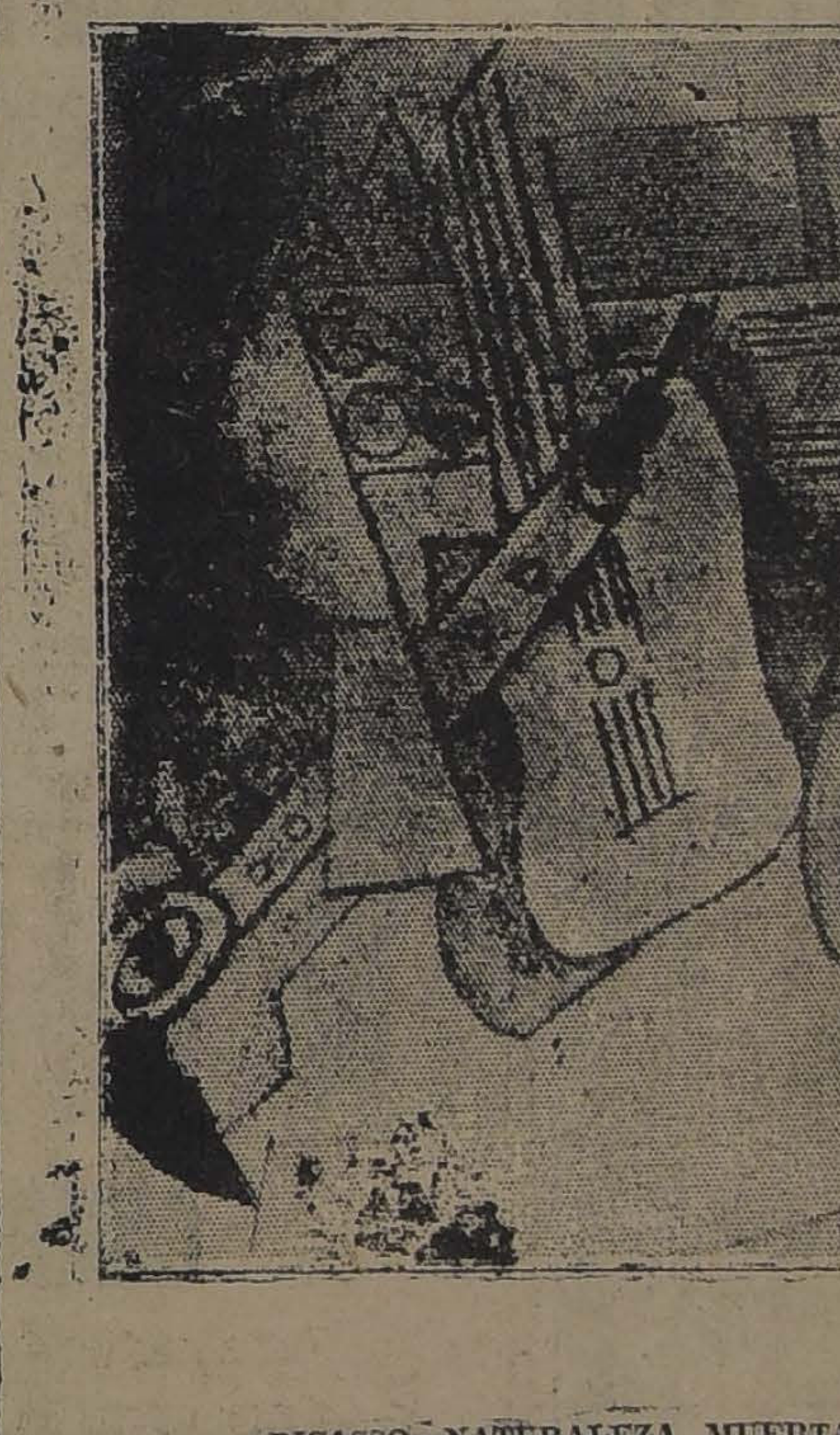

PICASSO—NATURALEZA MUERTA

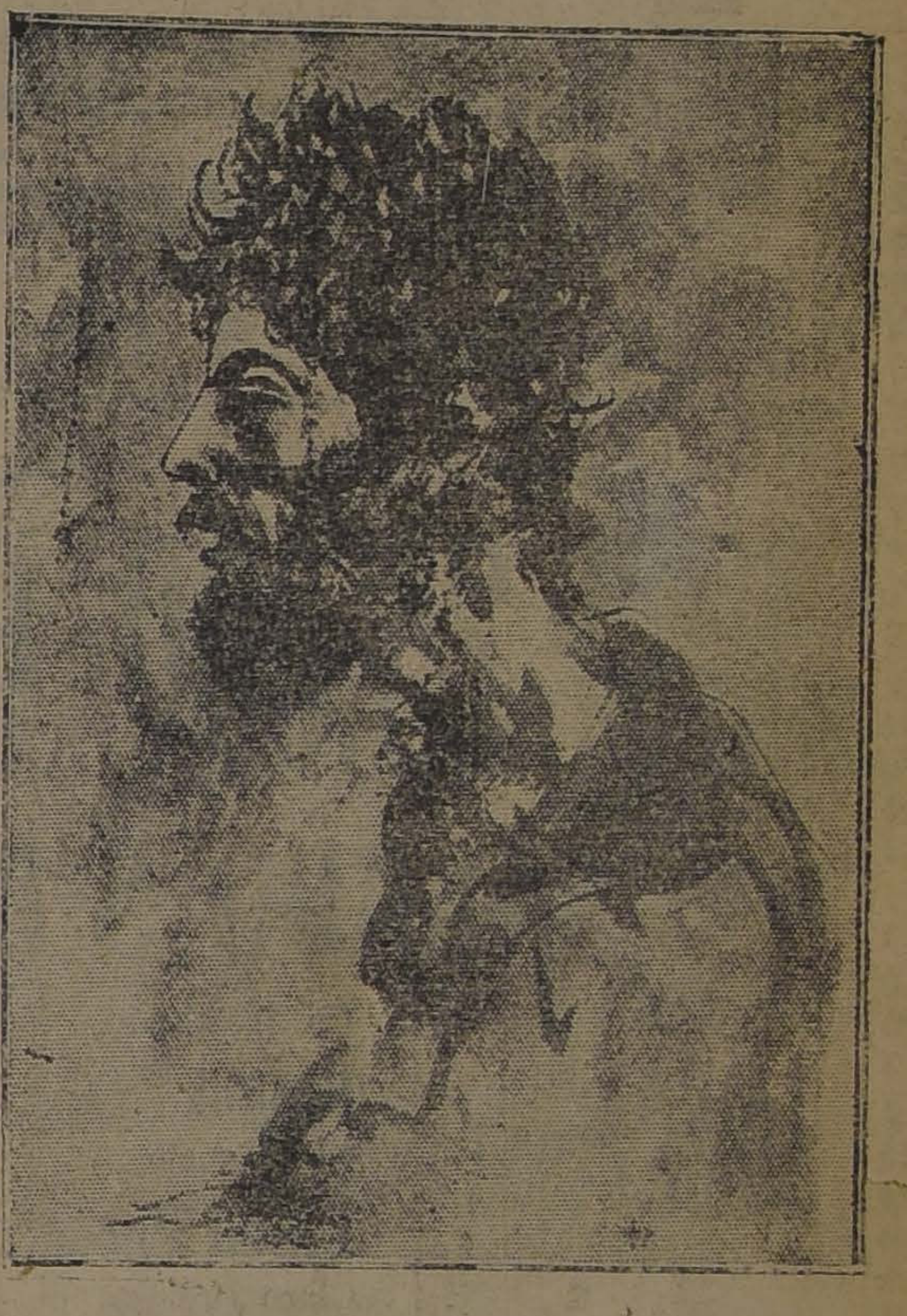

PICASSO.—DIBUJO

El esfuerzo de Picasso no consiste en una pura labor intelectual basada en una incitación visual, ni en comparaciones hijas de recuerdos: su esfuerzo para siempre estará ligado a los impulsos de su imaginación creadora. Es por esto que la forma de expresión del pensamiento puesta en contribución por Picasso es, especialmente, la deducción. El individualismo de los impresionistas tendía a trazar del mundo siluetas conforme a sus personalidades necesariamente definidas. Pues bien, el conocimiento intuitivo y simultáneo de un objeto, se halla, por el contrario, en el origen de las concepciones de Picasso. A la inversa de los Impresionistas, Picasso no trata de llegar al objeto por la vía de sus elementos; él parte del objeto-cuadro que su imaginación ha concebido de una vez por todas. En oposición a las vacilaciones inductivas del Impresionismo, Picasso coge de golpe la certeza que siempre debe ser inmediata. Para Picasso la más legítima razón de la pintura no reside en la representación de objetos existentes o no existentes en la naturaleza, sino en los diferentes aspectos de las imágenes que crea su imaginación. Y esto, porque hacer predominar en una obra el valor de los elementos objetivos tomados al universo, es caer en el método académico, y porque tomar únicamente en consideración los elementos subjetivos emanados del artista, es el eje del método impresionista. Vemos, pues, en Picasso que en ambas series de elementos jamás predomina la una sobre la otra, y que, por el contrario, se hallan íntimamente mezclados y aún se interpenetran de tan completa manera que la sensibilidad los elucida aunque la inteligencia nunca los distingue nítidamente.

Así, la obra cubista de Picasso no es más que imaginación pura. Vemos que en vez de interpretar la naturaleza con la complicidad de nuestras deliciosas debilidades sensuales y en detrimento de nuestra imaginación, que en vez de dar vueltas ciertos valores con la esperanza de encontrar en tal trastorno la ocasión de un equilibrio empírico, Picasso asigna al arte un destino acaso menos material pero capaz de despertar en la sensibilidad del espectador una emoción pura ajena a todo interés. Cuando digo yo que tal espectáculo de la naturaleza me emociona, subentiendo que no entra en este sentimiento ninguna comparación razonada con ninguna otra cosa. Una tela de Picasso nos emociona sin que sepamos por qué y sin que tengamos por qué averiguarlo. No quiero saber si ha estudiado la naturaleza o ha observado lo que nos presenta. Sólo interesan a nuestra sensibilidad la ciencia e imaginación con las que ha combinado en sus telas el dibujo y el color. Una obra de Picasso representa a nuestros ojos una especie de objeto viviente nacido de él. Es un hecho sin precedentes. La vista de una mujer, de un paisaje o de un objeto que nos emocionan, nunca se hace por comparación. Trátase de un sentimiento espontáneo que concuerda con nuestras disposiciones sensibles y a propósito del cual ninguna especulación intelectual puede intervenir. Picasso, de este modo, opone un cierto realismo superior al realismo visual de los impresionistas, realismo que consiste en concretar definiciones abstractas. Picasso dice a los Impresionistas: "No experimento ya la necesidad de conocer vuestra opinión sobre tal espectáculo de la naturaleza; guardo la mía y la considero mejor". Si nos dirigimos a las exigencias de la sensibilidad contemporánea, Picasso tiene razón. Pedimos a la pintura que nos confíe cosas indispensables, mas cuando el Impresionista nos dice: "os voy a hacer ver lo que yo he visto", deseamos responderle: "no os pido que me confiéis lo que habéis visto, sino que mostradme, simplemente, una cosa, una cosa que sea netamente una obra humana. Nada de paisajes excelentemente interpretados, nada de naturalezas muertas fielmente realizadas, nada de desnudos superiormente observados; sé donde hallar todo eso y no me hace falta que me deven de la mano para ir a verlo. Mas, mostradme en cambio un objeto donde brille la imaginación de quien lo ha construído y en el cual vuelva yo a encontrar las razones constructivas que hacen que un paisaje, un cuerpo humano o cierta arquitectura me emocionen y en el cual vuelva a encontrar algo como la "garra" de la naturaleza que ha **hecho** el verdadero paisaje, la **verdadera** naturaleza muerta, el **verdadero** desnudo". Con Picasso busco, por fin, una obra, una obra creada por los hombres que han inventado, a Dios, y no un paráfrasis o variaciones sobre objetos que ya nos han proporcionado sensaciones comunes a todo el mundo y que han dejado de emocionarnos.

Después de la reacción impresionista contra los tenaces errores de la Academia, vino la reacción cubista. No se trata de averiguar de qué lado se halla la verdad: no lo encontraríamos. Dejaré tan solo al lector el cuidado de profundizar este interesante problema que apenas he bosquejado. Pero desde luego no nos extrañemos ante las divergencias que separan la obra de Picasso de la obra de los Impresionistas. No es culpa nuestra si no hemos encontrado camino más diestro para correr tras la verdad, que el camino de la "contradicción", puesto que la contradicción es tal vez el más sublamente lógico de los razonamientos humanos.

M. R.

¿SERA MEJOR?..

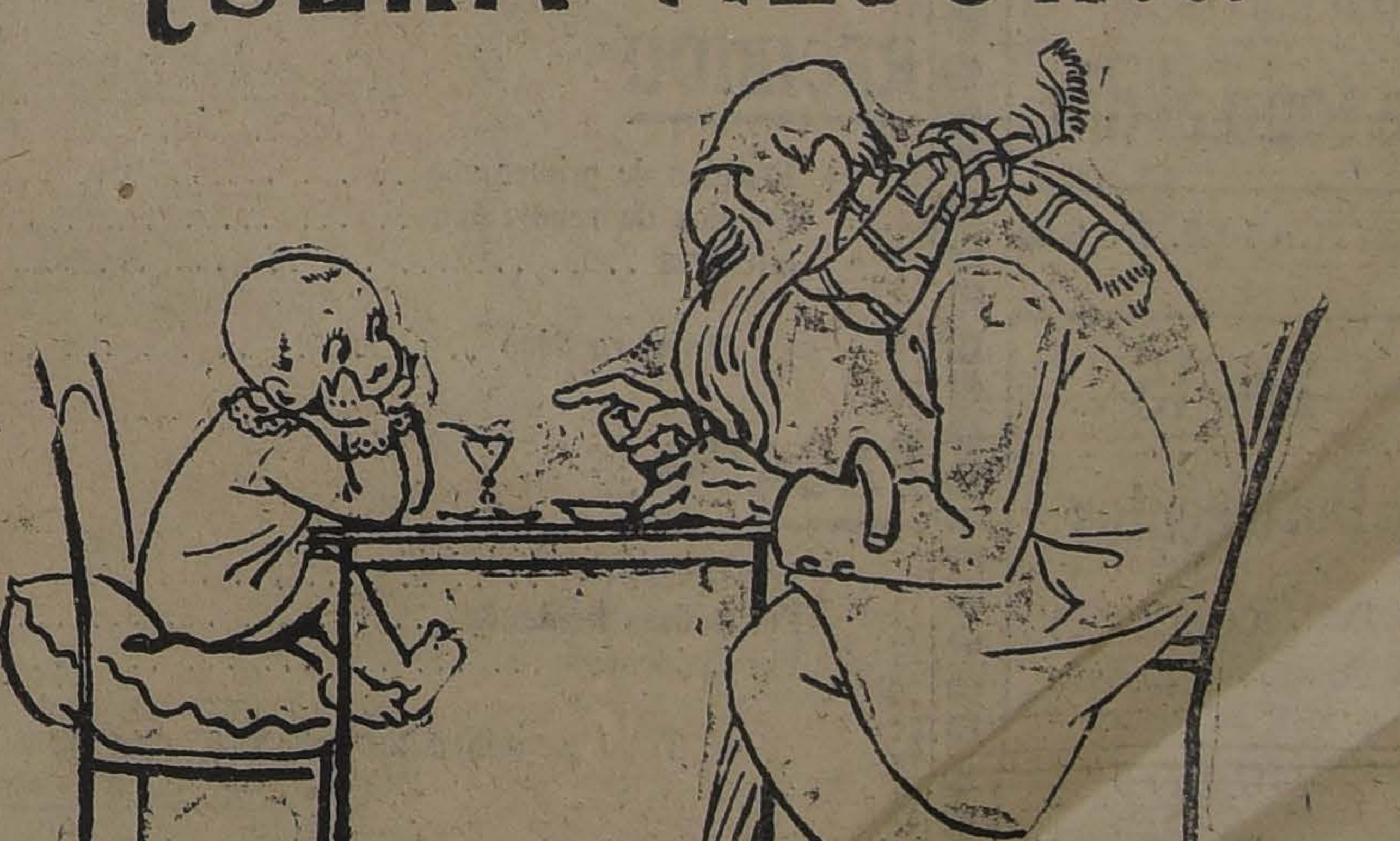

1924. — ¡Abuelito, qué debo hacer para ser muy feliz?
1923. — No te metas en Política, y pásate todo el año donde Ramís Clar...

TORT Hnos. Propietarios del acreditado Restaurant «LA BAHIA»
ofrecen al público los irreprochables servicios de su establecimiento: MONJITAS 834-846, deseándole un
FELIZ AÑO NUEVO

HACIA LA SOLUCION DE LA CRISIS

El PRESIDENTE DE LA REPUBLICA CONFIA LA MISION ORGANIZADORA DEL NUEVO GABINETE, AL SENADOR SEÑOR AGUIRRE CERDA

Reunión de los congresales unionistas y acuerdo sobre la nueva organización ministerial

En "Los Tiempos" de ayer se anticipaba la información de que S. E. el Presidente de la República había iniciado sus gestiones para procurar la solución de la crisis ministerial. Y, al efecto, se decía que el Primer Magistrado había llamado a su despacho al senador por Concepción, señor don Pedro Aguirre Cerda, y le había pedido que se encargara de la misión de organizar Gabinete, dentro de la fórmula de Alianza Liberal.

Debemos agregar que el señor Aguirre Cerda, sin aceptar desde luego la petición de S. E. y deferente a la honrosa distinción de que éste lo hacía objeto, prometió adelantar algunas consultas y sondeos en diversos campos políticos, para dar después una respuesta definitiva si aceptaba o no la misión organizadora.

Durante todo el día el señor Aguirre Cerda conferenció con sus amigos políticos, cambiando ideas e impresiones. Anoche estuvo en la Moneda y dió a conocer a S. E. el Presidente de la República estas impresiones, quedando de adelantar hoy nuevas gestiones.

Respecto del personal que integrará la próxima organización ministerial, nada podría adelantarse, como no sea que él reflejará la fórmula de Alianza Liberal neta.

CONGRESALES-UNIONISTAS

Los congresales unionistas, como lo anticipábamos en nuestra edición anterior, se reunieron ayer tarde y se ocuparon de considerar la situación política y ministerial. Según se nos informó, refiriéndose al próximo Gabinete, habrían acordado que la mayoría del Senado manifestara su desconfianza a todo Ministerio que, a juicio de ella, no sea garantía efectiva de prescindencia y libertad electoral.

Se habría ratificado en esta reunión la conducta política observada por la mayoría unionista del Senado y la idea de lanzar al país un manifiesto explicando esta actitud, como también lo anticipamos en edición anterior.

¿CUANDO HABRA GABINETE?

Como ya se ha informado, el Consejo de Estado, se reunirá mañana Miércoles, a las 3 P. M., para oír la ley de impuesto a la renta que debe promulgar el Presidente de la República.

En esta situación, y encontrándose ya adelantadas las gestiones del señor Aguirre Cerda, sería posible, según juzgaban anoche los círculos políticos, que el nuevo Gabinete jurara mañana mismo en la tarde.

De todas maneras, se hablaba anoche en los círculos que previamente a la organización del Gabinete se celebrará una reunión plenaria de congresales aliancistas, en la cual se contemplará la situación y se acordará la posición definitiva que la combinación debe adoptar.

Junta Directiva Liberal Democrática Unionista

Mañana Miércoles 2 se reunirá la Junta Directiva del Partido Liberal Democrático Unionista, conjuntamente con los demás organismos del Partido, para tratar asuntos de palpitante actualidad política.

La sesión se efectuará en el Club Presidente Balmaceda, Compañía 1238, a las 6.30 P. M.

Don Artemio Gutiérrez

Se nos informa que la salud del diputado por Cautín, señor don Artemio Gutiérrez, seriamente quebrantada en el último tiempo, ha experimentado una reacción muy favorable, en forma que le permitirá abandonar el lecho dentro de pocos días.

Diputación por Rere y Puchacay

El diputado señor don Pedro Rivas Vicuña ha recibido la siguiente comunicación:

"Santiago, 30 de Diciembre de 1923.—Señor Pedro Rivas Vicuña, Cámara de Diputados, Santiago.—Distinguido diputado:

"Nos es grato comunicarle que hoy ha tenido lugar en esta ciudad el escrutinio general de la votación interna de las Asambleas de la Agrupación de Rere y Puchacay y que usted ha sido proclamado candidato a diputado del Partido Radical para el próximo período con la primera mayoría.

"Al presentarle nuestras felicitaciones calurosas por tan merecida designación, nos es grato reiterarle nuestro más decidido concurso, y la sincera manifestación de reconocimiento de todos los correligionarios por la constante abnegación con que [illegible] sirviendo nuestra causa e intereses generales y particulares de su representación.

"Acepte, pues, querido diputado, los aplausos y congratulaciones entusiastas de sus correligionarios y leales partidarios.

"(Firmados): **Luis Martiniano Mèlo**, presidente del Colegio Escrutador.—**Benjamín Duvanchelle y Leguizamón Ramos**, secretarios del Colegio Escrutador".

Unión Nacional

En la Secretaría de la Unión Nacional se han recibido las siguientes comunicaciones:

"De Concepción. — Señor Concha Subercaseaux. — Felicito agradecido ilustre Senado, por histórica y valiente actitud, contrarrestando despotismo. Pésima impresión produjo **aquí desgraciada** carta que usted conoce. Dios les dé energías hasta triunfar. Saludos. — **Donoso**".

"De Serena. — Señor Luis Claro Solar. — Santiago. — Hónrome comunicarle incondicional adhesión asamblea juventud conservadora, al Senado, defensor Constitución y libertad elector. — **Diego Peralta**, presidente".

"Del Club Obrero Conservador, al honorable Comité Ejecutivo de la Unión Nacional. — Presente. — Honorable señor: El Club Obrero Conservador, reunido casi con la totalidad de sus miembros, acordó por aclamación, enviar a la honorable mayoría del Senado, su más calurosa felicitación y su más entusiasta adhesión, a la causa de la Unión Nacional, que refleja el sentir de las masas de nuestro querido Chile, amagado en lo más sagrado que tienen las Repúblicas: su Constitución, y que los socios del Club Obrero Conservador, están dispuesto a defender con su sangre en el momento que el Honorable Senado lo necesite. Reiterándoles nuestra adhesión más decidida, saludan a ustedes sus obsecuentes servidores. — **Juan Pablo Pérez**, presidente.—**J. Bravo S.**, secretario".

SENADURIA ALIANCISTA POR ÑUBLE

EL COMITE EJECUTIVO DE LA ALIANZA LIBERAL, RECOMIENDA A LAS ASAMBLEAS DEL ÑUBLE LA CANDIDATURA DEL SEÑOR DON GUILLERMO SUBERCASEAUX

El Comité Ejecutivo de la Alianza Liberal envió ayer la siguiente comunicación a las Asambleas de los Partidos Liberal, Radical Demócrata y Liberal Democrático de la provincia del Ñuble, recomendando la candidatura senatorial del señor don Guillermo Subercaseaux:

"Santiago, 31 de Diciembre de 1923:

"El Comité Central de la Alianza Liberal, tiene el alto honor de recomendar a la Asamblea que usted tan dignamente preside, como candidato a senador por la provincia de Ñuble, en las próximas elecciones generales, a don Guillermo Subercaseaux.

"Este Comité siente la más viva satisfacción de llenar este cometido, porque está seguro que recomienda a un hombre meritorio, a un político prestigioso, a un estadista eminente.

"Todas sus activiaddes y sus esfuerzos, los ha consagrado al bienestar y progreso de la Nación. La provincia de Ñuble, puede contar en esta ocasión, como en otras anteriores, al más caracterizado personero, al luchador infatigable por sus legítimas aspiraciones y adelantos locales.

"Don Guillermo Subercaseaux en el Gobierno, como Ministro de Hacienda en dos ocasiones, ha demostrado sus vastos y sólidos conocimientos sobre la materia. Sus doctrinas las ha cristalizado en el hecho, en interesantes proyectos: varios de ello sson hoy leyes de la República y, en todos los cuales, se traducen sus marcados deseos por el engrandecimiento del país, el prestigio y estabilidad de sus instituciones y un patritismo puro y acentuado.

"Sus opiniones y sus doctrinas vertidas en la tribuna parlamentaria, en la Cátedra, en los Centros Intelectuales, consignados también en sus obras, como ser: "El Banco de Emisión, Economía Política y Teórica, La Moneda y el Cambio, El Papel Moneda, Sistema Monettario de Organización Bancaria de Chile, etc., etc., le han dado la merecida reputación, como estadista, hombre de estudio, le ha valido ser miembro de altas academias de economía política y social, Universidades de las principales naciones y profesor en la Universidad de Chile.

"En el cargo de Ministro de Hacienda, ha sido el inspirador e impulsador de todo lo bueno que ha hecho relacionado con este Ministerio, así tenemos que a él se le debe en gran parte, la reforma del Arancel Aduanero. Recientemente ha sido su obra el Impuesto a la Renta. Conocido sson también varios otros proyectos de orden económico que penden del estudio y consideración del Parlamento.

"Como diputado, todas sus actividades estuvieron dirigidas a aplicar las buenas prácticas parlamentarias. Se le vió luchar con tenacidad, impulsando la reforma del Reglamento de la Cámara y sus esfuerzos no sólo los desarrolló dentro de ella, sino que también en conferencias y en la prensa.

Sr. GUILLERMO SUBERCASEAUX

"Siempre ha sabido obrar con independencia y criterio y honradez de propósitos. Su valor moral y espíritu de justicia constituyen su personalidad. De pocos hoy se puede decir tanto de bueno.

"Jamás ha vacilado en repudiar las malas acciones y es por eso que con una claridad de concepto y una rara entereza, dió a conocer ante la opinión pública, recientemente la obra desquiciadora y antipatriótica de la mayoría coalicionista del Senado, al pretender obstruír el Impuesto a la Renta, con lo que le valió ser el blanco de las iras de esta mayoría, y, por otra parte, recibir los reconocimientos de la Nación entera.

"Fué obra de su espíritu de justicia que como miembro del Tribunal de Honor en las elecciones presidenciales últimas, favoreció su fallo a S. E. el Presidente de la República, don Arturo Alessandri, a pesar de sus simpatías por el otro candidato.

"El país le debe estar agradecido, entre otros de sus servicios prestados, el que como Embajador y Enviado Extraordinario en las Fiestas Centenarias de los Estados Unidos del Brasil, estrechara en una forma sólida y sincera, nuestras relaciones de amistad con la nación hermana.

"Entre las páginas más gloriosas de su vida, ha sido la tenaz campaña que ha emprendido por el progreso nacional, principalmente en lo que se relaciona con el comercio e industria, en orden a nacionalizarlas y hacernos económicamente independientes; prueba de ello es su participación en la discusión y aprobación de la ley de cabotaje que favoreció a la Marina Mercante Nacional.

"Publicista distinguido y erudito, colaborador entusiasta de las principales revistas científicas, en donde ha dado a conocer sus más valiosos trabajos, como ser "Dos puntos relativos a nuestro papel moneda", "Las funciones de la moneda", "Progresos históricos y origen del desarrollo de la moneda", "El liberalismo individualista y el nacionalismo" "El libre cambio y la protección", "El régimen socialista", "La escuela clásica en la economía política", etc., etc.

"Don Guillermo Subercaseaux ha sacrificado en toda oportunidad o la ha pospuesto, su situación personal, a los bien entendidos intereses de la nación. Es por esto que la Alianza Liberal, segura está que al llevarlo al Senado de la República hará una obra de justicia, una manifestación de reconocimientos por los dilatados servicios que ha prestado este ciudadano al país y una garantía más de buen Gobierno y un personero de la felicidad y progreso de la Nación.

"El Comité Central confía en que los correligionarios de la provincia de Ñuble darán en esta ocasión una prueba más de civismo, prestándole todo su concurso a este egregio ciudadano en las elecciones generales próximas.

Quiera agregar a lo expuesto, las consideraciones de alta distinción de sus attos. y Ss. Ss.—(Firmados).—**Pedro Aguirre Cerda.** —**Héctor Zañartu Prieto.—Luis V. de Porto Seguro.—Vicente Adrián**".

RESIDENCIA DEL EJERCITO

ANOCHE SE COMPLETARON LAS CINCO PRIMERAS SESIONES REGLAMENTARIAS PREVIAS A LA DECLARACION DE URGENCIA QUE SERA PRESENTADA EN LA SESION DE MAÑANA MIERCOLES

La Cámara de Diputados tenía acordadas para ayer dos sesiones especiales, destinadas a continuar la discusión de la ley que autoriza la residencia de cuerpos del Ejército en el lugar de sesiones del Congreso y diez leguas a su circunferencia. La primera de estas sesiones, matinal, no se celebró por falta de número y, la segunda, vespertina si que se realizó. En esta última, la mayoría acordó sesiones especiales para ayer de 7 a 10 P. M., y de 10 a 12 P .M. a fin de completar en la primera las cinco sesiones que el Reglamento exige que deben celebrarse previamente a la petición de urgencia, la cual debía presentarse en la segunda reunión.

La sesión de 7 a 10 P. M., fracasó, pues, el número se mantuvo por la Alianza sólo hasta las 9 P. M. En la sesión de 10 a 12 P. M., se llegó al acuerdo de levantar la sesión, computándola como celebrada totalmente y suprimir las sesiones acordadas para hoy de 10 a 12 de la mañana y de 10 a 12 de la noche.

En la última sesión de anoche, se completaban las cinco sesiones a que se refiere el Reglamento y en ella fué presentada la declaración de urgencia, la que deberá ser votada en la sesión matin adle mañana Miércoles.

Para continuar la discusión de la ley, la Cámara acordó ayer también las siguientes sesiones: Lunes, Martes, Miércoles, Jueves, Viernes y Sábado de cada semana, de 10 a 12 de la mañana y de 10 a 12 de la noche. Este acuerdo comenzará a regir desde mañana.

EN CASA DEL CANDIDATO A SENADOR POR COQUIMBO, DON CARLOS LANAS C.

Un numeroso grupo de estudiantes de la provincia de Coquimbo pasó anoche a saludar, en su casa habitación, al candidato a senador por la provincia, don Carlos Lanas C.

El señor Lanas, en cortas frases agradeció a los estudiantes la espontánea y hermosa manifestación de que era objeto y les expuso el programa de trabajo que, como representante de la provincia pensaba desarrollar. Entre otras cosas, dijo que su labor se dirigiría al resurgimiento de la industria minera, poniendo en ejecución un proyecto e aborado en colaboración con otros distiguidos colegas, después de varios años de trabajo.

"Iré al Parlamento, agregó, al mismo tiempo que a dar mayoría al Gobierno del Presidente Alessandri, inspirado en una política de alto interés nacional; procuraré por todos los medios a mi alcance, incrementar todas las fuentes de la producción nacional".

Terminó diciendo que hablaba con el profundo convencimiento que sería el senador elegido en la próxima lucha de Marzo, porque en su reciente jira había podido constatar el gran espíritu regionalista que existía en su provincia natal, cuyos intereses defendería y cuyas necesidades conocía hasta en sus más ínfimos detalles.

Cerca de la media noche los estudiantes se retiraron sumamente complacidos de das palabras del señor Lanas y de las gentiles atenciones de que habían sido objeto por parte del candidato y su señora esposa.

Pudimos observar que los estudiantes vuelven a su provincia, llenos de entusiasmo por trabajar decididamente por su comprovinciano.

Para los decepcionados de la Lotería de Navidad

UN IMPORTANTE SORTEO DE "LA PODEROSA"

PREMIO MAYOR 25.000 PESOS

SABADO 5 DE ENERO

2 aproximaciones de 2.500 Pesos cada una para el número anterior y posterior del Premio Mayor.

Un Premio de 10.000 Pesos
Dos Premios de 5.000 Pesos
Cinco Premios de 2.000 Pesos

Diez Premios de 1.000 Pesos
Veinte premios de 500 Pesos
Cincuenta Premios de 200 Pesos

UN TOTAL DE 1,390 PREMIOS

INICIE EL AÑO ADQUIRIENDO Un Bono de 10 Pesos para el Sorteo del SABADO 5, y habrá hecho su felicidad o mejorado su situación económica.

1924

Le traerá a Ud. la felicidad, siempre que adquiera HOY MISMO, 1.o DE ENERO, una Libreta de "La Poderosa" porque "*LA PODEROSA*" atrae la Suerte y la Fortuna.

Para atender en forma eficiente a su numerosa clientela, tanto de Santiago como de Provincias LAS OFICINAS DE "LA PODEROSA"

Estarán HOY abiertas durante todo el día

Como asimismo, sus Sucursales de San Diego N.o 1015. B. Guerrero N.o 458 y Diez de Julio 233.

Calendario para 1924

En la presente semana estarán a disposición de los tenedores de Libretas de Previsión, los calendarios para 1924

Se anunciará la fecha en que serán obsequiados.

A las personas que lo hayan solicitado por medio de los cupones publicados, se les despachará inmediatamente que sean entregados por la Litografía que los está confeccionando.

HOY

1.o DE ENERO DE 1924

Aquiera un Bono de 10 pesos

para el Sorteo del SABADO 5, en la Oficina Matriz

TEATINOS 333

o en cualquiera de nuestras Sucursales.

RECIBIRA COMO OBSEQUIO ESPECIAL DE

Año Nuevo

un ejemplar del

Almanaque Nuño

elegantemente impreso y con las últimas predicciones del Capitán señor Waldo Nuño.

Los 15 Documentos

DEL CONCURSO

Está ya a disposición de los interesados el FOLLETO con los "15 DOCUMENTOS" que hay necesidad de leer para tomar parte con éxito en el "CONCURSO DE OPINIONES", en el cual se distribuirán GRATUITAMENTE entre los concursantes

1,122 PREMIOS
— CON —
19,500 PESOS

"LA PODEROSA"

TEATINOS 333

B. FERRAN, GERENTE.

NEW YORK LIFE INSURANCE COMPANY

COMPAÑIA DE SEGUROS SOBRE LA VIDA

SUCURSAL DE CHILE

HUERFANOS 1042 :: SANTIAGO

RESUMEN DE LAS OPERACIONES EFECTUADAS EN 1923

RECIBIDO

Premios de primer año	$ 860,817.42
Premios de renovación	3.248,735.01
Intereses	591,586.19
Total recibido	4.701,138.62

PAGADO

Por siniestros	1.192,614.15
Por pólizas liquidadas	253,638.72
Por dividendos	449,422.35
Total pagado a los tenedores de pólizas	$ 1.895,675.22

DEPOSITOS EN CHILE

Garantía en Arcas Fiscales	$ 400,000.00
Préstamos a los asegurados	4.624,986.70
Banco de Chile a plazo fijo	4.000,000.00
Banco Español de Chile, a plazo fijo	1.500,000.00
National City Bank, a plazo fijo	2.000,000.00
Banco de Chile, en cuenta corriente	466,690.84
Bonos de Regadío 8 o/o	293,000.00
Caja	27,927.90
Total	13.312,605.44

Nuevos seguros realizados y pagados durante el año $ 17.060.000.00

Santiago, Diciembre 31 de 1923

R. Bernstein,
SECRETARIO RESIDENTE

R. Percy Cordner,
GERENTE GENERAL.

LOS MINISTERIOS DE 1923

DURANTE EL AÑO 1923 HAN DIRIGIDO LOS DESTINOS DE LA REPUBLICA 5 GABINETES

Durante el año de 1923, que acaba de fenecer, cinco Ministerios han dirigido los destinos de la República. Ellos son:

1.o El Ministerio Rivas Vicuña-Izquierdo.— Estaba formado así: Interior, don Manuel Rivas Vicuña; Relaciones, don Luis Izquierdo; Justicia, don Róbinson Paredes; Hacienda, don Ricardo Valdés B.; Guerra, don J. Onofre Bunster; Industria, don Absalón Valencia.

Fué un Ministerio mixto de la fórmula de 3 por 3. Nació el 21 de Diciembre de 1922 y renunció el 3 de Enero de 1923. Causa de la renuncia: el nombramiento de don Braulio Moreno, para el cargo de Presidente de la Excma. Corte Suprema de Justicia, acordado por el Gobierno fué resistido enérgicamente por la Unión Nacional, la cual no pudiendo imponer a su candidato que lo era el señor don Enrique Fóster Recabarren, procedió a retirar a sus representantes en el Ministerio, señores Valdés, Bunster y Valencia.

2.o El Ministerio Garcés Gana-Izquierdo. — Estaba integrado así: Interior, don Francisco Garcés Gana Relaciones, don Luis Izquierdo; Justicia, don Carlos Alberto Ruiz; Hacienda, don Aníbal Rodríguez; Guerra, don Gustavo Silva Campo; Industria, don Róbinson Paredes.

Ministerio de Alianza Liberal. Juró el 12 de Enero y dimitió el 9 de Marzo, en razón de la censura que le aplicó la mayoría unionista del Senado, procurando responsabilizar al Gabinete de ciertas expresiones y conceptos que se contenían en un telegrama del Presidente de la República a los empleados públicos de Talca, y que se referían a la actitud de dicha mayoría en el despacho de los presupuestos y leyes económicas.

3.o El Ministerio Saavedra-Izquierdo.— Estaba integrado así: Interior, don Cornelio Saavedra; Relaciones, don Luis Izquierdo; Justicia, don Luis Salas Romo; Hacienda, don Víctor Celis M.; Guerra, don J. Andrés Guerra; Industria, don Vicente Adrián.

Ministerio de Alianza Liberal. Juró el 16 de Marzo y dimitió el 11 de Junio, en razón de la censura de la mayoría del Senado, al Ministro de Justicia, señor Salas Romo, por haber dictado un decreto que daba organización legal y económica a los Liceos de Niñas de la República.

En esta ocasión, la mayoría del Senado, que se había retirado violentamente del Gobierno, declarando que no volvería a compartir las responsabilidades con la Alianza Liberal, manifestó que el Gabinete que debía reemplazar al censurado, debía organizarse contemplando las mayorías parlamentarias.

4.o El Ministerio Ruiz-Rivas Vicuña.—Integrado por los señores: don Carlos A. Ruiz, en Interior; don Pedro Rivas Vicuña, en Relaciones, don Marcial Martínez, en Justicia; don Agustín Correa Bravo, en Hacienda; General don Luis Altamirano, en Guerra y don Juan Vargas Márquez, en Industria.

Con este Ministerio de Alianza Liberal, se contestó la petición de la Unión Nacional a que nos referimos en el número anterior. Este Gabinete nació censurado y, antes de que se presentara al Senado, la mayoría había aprobado una moción de desconfianza. Juró el 13 de Junio y dimitió el 18 del mismo mes.

5.o El Ministerio Amunátegui-Bello Codesido.—Al Ministerio Ruiz-Rivas V., sucedió el Ministerio que preside el señor don Domingo Amunátegui, actualmente en crisis y que estaba integrado así: Interior, señor Amunátegui; Relaciones, don Emilio Bello Codesido; Justicia, don Alcibíades Roldán; Hacienda, don Guillermo Subercaseaux; Guerra, General Altamirano; Industria, don Francisco Mardones.

Este Gabinete juró el 1.o de Julio y dimitió el 11 de Diciembre, por renuncia del Ministro de Hacienda, señor Subercaseaux, en vista de la actitud obstructora de la mayoría del Senado para los proyectos económicos.

El año 1923 se inició con la crisis del Gabinete Rivas Vicuña-Izquierdo y terminó con la crisis del Gabinete Amunátegui-Bello. ¿Qué suerte deparará para los Ministerios el año 1924?

PARTIDO LIBERAL - DEMOCRATICO UNIONISTA

DIRECTORIO DEPARTAMENTAL Y ASAMBLEA. — Conjuntamente con la Junta Directiva del Partido, se reunirán mañana a las 6.30 P. M., el Directorio Departamental y la Asamblea Liberal Democrática Unionista, para dilucidar interesantes problemas relacionados con la situación política de actualidad.

Igualmente, concurrirán a esta reunión los miembros del Centro Liberal Democrático.

SESIONES DE LA CAMARA DE DIPUTADOS

SESION ESPECIAL EN 31 DE DICIEMBRE DE 1923

Presidencia del señor Salas Romo

Se abrió la sesión a las 4.14 P. M. y asistieron 46 señores Diputados.

CUENTA

Se dió cuenta, entre otros asuntos, de una presentación de 26 señores Diputados en que piden se celebren sesiones hoy de 7 a 10 P. M. y de 10 a 12 P. M., destinadas a despachar el proyecto que permite la residencia de los Cuerpos de Ejército en el lugar de las sesiones del Congreso.

El señor SALAS ROMO (Presidente).— Se dió curso a las citaciones para la primera de estas sesiones, no para la segunda, porque se puede hacer indicación.

Jubilación de los empleados ferroviarios

A indicación de los señores Adrián, Edwards Matte don Ismael y Celis, se acuerda discutir sobre tabla las modificaciones introducidas por el Senado en el proyecto que modifica la Caja de Retiro y Previsión Social de los Ferrocarriles del Estado en la parte relativa a la jubilación de los empleados de la Empresa.

El señor CELIS.— Ha recibido la visita de varios empleados de las distintas reparticiones de la Empresa de los Ferrocarriles y todos se han manifestado de acuerdo en aceptar todas las modificaciones del Honorable Senado.

El señor EDWARDS MATTE (don Ismael).— Adhiere a esta declaración.

—Por asentimiento unánime se dieron por aprobadas todas las modificaciones introducidas por el Honorable Senado, y a petición del señor Vidal Garcés, se acordó tramitar el proyecto sin esperar la aprobación del acta.

El señor EDWARDS MATTE (don Ismael).— Llama la atención a que esta Cámara despachó este proyecto con error de cálculo de 18 millones, que en el Senado descubrió el talento matemático del Senador señor Echenique. Son, pues, injustos los cargos que se suelen hacer al Senado porque se demora en el despacho de algunos proyectos, ya que se ve precisado a detenerse frecuentemente en el estudio a que obliga la necesidad de enmendar los yerros en que incurre a veces la ligereza y precipitación con se despachan los proyectos en la Cámara de Diputados.

El señor LABARCA.— Explica que el error se debió a que en la Empresa no se tenían los elementos que se requieren para esta clase de cálculos.

El señor EDWARDS MATTE ((don Ismael).— A este descubrimiento se debe el que los empleados hayan aceptado todas las modificaciones del Senado, porque sólo la jubilación a los 35 años estaba dentro de las posibilidades financieras de la Empresa.

El señor ROJAS MERY.— El proyecto estuvo varios meses allá y ahora se ha despachado porque hay intereses políticos comprometidos.

El señor EDWARDS MATTE (don Ismael).— Está profundamente equivocado S. S. Si se demoró algún tiempo, fué porque la Comisión se vió en la necesidad de estudiarlo detenidamente.

Preferencia

El señor RUIZ.— Pide que se despache sobre tabla un proyecto que concede una pensión a la familia del cirujano del Ejército don Fernando Segura.

—Quedó sin efecto esta petición.

Camino a San Bernardo

Se aprobó una indicación del señor Adrián para enviar a la Comisión de Obras Públicas el proyecto sobre camino de San Bernardo a Santiago.

TABLA ESPECIAL

Funcionamiento de los Tribunales de Justicia

Dentro de la tabla de fácil despacho se puso en discusión el proyecto que modifica el funcionamiento de la Corte Suprema y aumenta algunos Ministros de Cortes de Apelaciones y algunos Juzgados.

Fué aprobado en general y particular, excepción de los artículos 6.o y 2.o de los transitorios, los cuales quedaron para segunda discusión, a pedido del señor De Castro, el primero, y del señor Vidal Garcés, el segundo.

Pavimentación

A indicación del señor Yrarrázaval don Eduardo, se acordó enviar a la Comisión de Obras Publicas el proyecto sobre pavimentación general.

INCIDENTES

Huelga en las minas

El señor CRUZ.— Manifiesta que la huelga que se ha declarado entre los trabajadores de las minas de Schwager, se debe a la desocupación de muchos trabajadores, a las cuales es se les ha dejado sin trabajo sin causa justificada.

Agrega que los ciudadanos despedidos son los obreros inscritos en los registros electorales.

Se refiere en seguida a las tristes condiciones de vida en que se desarrolla el trabajo en las minas y termina pidiendo a la Mesa que oficie al señor Ministro del Interior pidiéndole que no envíe fuerzas armadas para ponerlas al servicio de los capitalistas. Además, se dice que pronto se va a enviar dos buques de la Escuadra para que su tripulación trabaje en las minas. Cree que el Gobierno no puede hacer eso.

El señor ADRIAN.—La Mesa no puede mandar oficios de esa naturaleza. El señor Ministro se impondrá por la prensa de las observaciones de S. S.

El señor SIERRA.—Pide al señor Ministro del Interior que haga cumplir la ley de caminos en la parte que se refiere a las obras de arte, a fin de que las aguas no obstruyan los caminos.

Al señor Ministro de Obras Públicas le hace saber que se encuentran en pésimas condiciones los muelles de Huasco, Chañaral y Taltal.

Registros electorales de Castro

El señor RUIZ.—Ruega a la Mesa que arbitre alguna medida para conseguir que se envíen registros electorales a Castro, a donde, según se le ha informado, no han llegado registros para las inscripciones.

Empleados del Registro Civil

El señor JARAMILLO.—Pide a la Comisión respectiva que informe a la brevedad posible el proyecto que mejora las condiciones de los empleados del Registro Civil.

—Tácitamente se aprueba una indicación para celebrar sesiones diarias a contar desde mañana, de 10 a 12 M. y de 10 a 12 P. M., destinadas al proyecto que autoriza la residencia del Ejército en el lugar de sesiones del Congreso.

Igualmente se aprueba una indicación del señor Ruiz para celebrar sesión esta noche, de 10 a 12 P. M. para discutir el mismo proyecto.

ORDEN DEL DIA

Abolición del trabajo nocturno en las panaderías

Después de un breve debate, se dió por aprobado en general el proyecto del señor Yrarrázaval, que prohibe el trabajo nocturno en las panaderías.

El señor LABARCA.—La Comisión Mixta de Legislación Social ha estudiado ya las ideas generales de este proyecto y sería preferible que se le enviara al Senado para que de allá sea remitido a esta Cámara.

El señor YRARRAZAVAL (don Eduardo).—El proyecto ya está informado y cree, como el señor Labarca, que es preferible que se le envíe al Senado desde luego.

—Se dejó, en consecuencia, pendiente la discusión particular.

Empleados particulares

Se pasó a continuar la votación del proyecto que mejora la condición de los empleados particulares; pero habiendo quedado la Sala sin número, se levantó la sesión.

SESION ESPECIAL DE 7 A 10 P. M.

Presidencia del señor Salas Romo

Incidentes.—Citaciones

El señor CLARO LASTARRIA. — Deja constancia del hecho grave de que muchas de las citaciones para esta sesión se han repartido con sólo media hora de anticipación.

Fuerzas de mar y tierra

El señor RAMIREZ FRIAS.—Refiriéndose a una observación hecha en otra sesión por el señor Gumucio, sobre caducidad de las fuerzas de mar y tierra, sostiene que la Constitución ha establecido en forma muy clara que las fuerzas se fijan por dieciocho meses.

Para probar su tesis entra en largas citas y consideraciones.

El señor CLARO LASTARRIA.— Sostiene lo contrario y empieza a rebatir al señor Ramírez, pero se vé obligado a interrumpir su discurso por haber llegado la hora de término de los incidentes.

Inscripciones electorales en Los Sauces

El señor SANCHEZ G. DE LA HUERTA.—Rebatiendo al señor Ruiz, entra a demostrar que en Los Sauces hubo intervención, eso sí que una intervención que fracasó.

—Por haber quedado la Sala sin número, se levantó la sesión.

SESION DE 10 P. M. A 12 P. M.

PRESIDENCIA DEL Sr. SALAS ROMO

Se abrió la sesión a las 10.10 P. M. y asistieron 38 señores Diputados.

ORDEN DEL DIA

RESIDENCIA DEL EJERCITO

Continuó la discusión del proyecto que permite la residencia del Ejército en el lugar de las sesiones del Congreso.

El señor CLARO LASTARRIA.— Reanuda las observaciones que había iniciado en la sesión anterior, para rebatir la teoría sustentada por el señor Ramírez Frías.

Manifiesta que, si es verdad que la Constitución expresa que la ley fija por el término de 18 meses las fuerzas de mar y tierra, no es menos cierto que la misma Constitución declara que el Congreso hará cada año esa declaración. El término de 18 meses se pone como el máximum por el cual se puede hacer la autorización. Al establecer, pues, que el Congreso debe fijar cada año las fuerzas de mar y tierra, se establece que la autorización es por un año.

Ahora bien, el artículo 28 no tendría aplicación posible y sería una burla que los constituyentes del 33 habrían querido hacer al Parlamento y a la República misma, si la interpretación que se hubiera de dar fuera la de que suspendida esta autorización o aplazada, el Presidente de la República hubiera de disolver las fuerzas armadas que constituyen la salvaguardia de las instituciones, y la salvaguardia de la nación ante el extranjero, necesidad suprema que debe primar sobre cualquiera situación de los hombres o de las entidades del Estado.

¿Cómo entonces, puede decirse que la consecuencia lógica de la negación de estas leyes constitucionales debe ser la disolución del Ejército? ¿No sería esto una burla del arma del derecho que la misma Constitución pone en manos del Parlamento, para defender las libertades públicas cuando son atacadas o desconocidas por el Ejecutivo? Si el Parlamento niega al Gobierno esta ley constitucional, al Presidente de la República, no le queda otra solución que, o someterse, o dimitir o faltar a la Constitución... Una última solución sería la de buscar un acuerdo de conciliación y armonía para poner término a la dificultad.

El señor RUIZ.— Pero esta arma a que Su Señoría alude, la Constitución la ha puesto en manos de la mayoría.

El señor CLARO LASTARRIA.— Efectivamente señor Diputado; en manos de la mayoría de cada Cámara; pero mientras la mayoría no ha hecho efectivas sus atribuciones y facultades, la minoría tiene derecho para emplear los recursos que le brinda el Reglamento en defensa de sus derechos, en defensa de las libertades amagadas por el Gobierno.

—Se acuerda publicar la presente sesión.

El señor TIZZONI. — Al iniciar sus observaciones hace presente que así termina el año, así también es el término del régimen de Gobierno que ha imperado en estos últimos tiempos.

Viendo, dice, en seguida, la actuación del actual Presidente de la República, vale la pena rememorar la vida política que hicieron los Presidentes constitucionales anteriores. Recuerda primeramente a don Bernardo O'Higgins, a quien, dice, que uno de sus amigos íntimos, un ardelión le escribía aconsejándole que antes de resolver los altos negocios de Estado, se olvidara de sus amigos.

—El orador suspende sus observaciones por haberse producido un acuerdo en el sentido de levantar la presente sesión, considerándola como celebrada íntegramente, suspender las sesiones acordadas para mañana y declarar el Miércoles la urgencia, pero reservándose el derecho de la minoría, para pedir la prórroga de cinco sesiones más, si lo desea.

—Se levantó la sesión. Eran las 11.15 P. M.

PARTIDO DEMOCRATA

CENTRO DEMOCRATA LA REFORMA. — El Directorio del Centro Demócrata La Reforma, en sesión del 27 de Diciembre, tomó, por mayoría de votos, el siguiente acuerdo:

Anular los acuerdos tomados por la institución, que se relacionan con la modificación de los Estatutos, por ser ilegal, debiendo, en consecuencia, regir los estatutos anteriores, hasta que las reformas sean sancionadas por el Consejo de Estado.

En consecuencia, el Directorio se hace un deber poner en conocimiento de sus miembros, que la elección del nuevo Directorio se llevará a efecto el 6 de Enero, de 9 A. M. a 4 P. M., y para tener derecho a voto es necesario estar al día en el pago de las cuotas, tanto de incorporación como mensual, siendo la primera de $ 3.00 y la segunda de $ 1.00, debiendo abonar la diferencia los que hayan cotizado menos de estas cuotas.

Para dar facilidades al Tesorero, atiende diariamente en Lord Cochrane 434, y en San Diego 224, de 6 a 8 P. M.

CANDIDATURA A MUNICIPAL JULIO ENRIQUE RAMIREZ. — El próximo Viernes 4 de Enero, a las 9 P. M., se celebrará una asamblea amplia de todos los miembros que dirigen esta candidatura, en el local del Centro Demócrata, Rosas 1049, para tratar asuntos internos relacionados con esta candidatura. Estarán abiertos los registros para todos los correligionarios y adherentes.

CANDIDATURA JUAN PRADENAS MUÑOS. — Con asistencia del presidente, señor Julio Ramírez, y más de cincuenta asambleístas, celebró sesión este comité y acordó, entre muchos asuntos internos, lo siguiente:

1.º Celebrar un paseo campestre para el Domingo 6 de Enero.

2.º Sesionar todos los Miércoles, a las 9 P. M., en el local del Centro Demócrata, Rosas 1049, hasta nuevo aviso.

3.º Abrir los registros para todos los correligionarios y adherentes para la formación de un Centro.

4.º Celebrar una sesión amplia el Viernes 4 de Enero, e invitar al correligionario señor Pradenas Muñoz, para que ilustre al comité de los últimos acontecimientos políticos.

5.º Formar una pauta de trabajo, nombrándose a los señores Máximo Bravo, Luis Bize, Alejandro Barañao, Julio Ramírez y Manuel J. Romo.

AVISOS de REMATE

ULTIMA PAGINA

MAÑANA EDO. RODRIGUEZ.— FERIA DE ANIMALES.
MAÑANA EL TATTERSALL.— ANIMALES.
EL 8 de ENERO FUNDO RANQUIL

Los Vinos
de la Viña San Pedro
son los mas solicitados

DODGE BROTHERS

CONQUISTA UN NUEVO RECORD CON SU ELEGANTE

MODELO 1924

Las cualidades sobresalientes del automóvil Dodge con que rápidamente se conquistó el aprecio y admiración mundial, se ven ahora completadas en este nuevo modelo en forma tal que será muy difícil superarlo.

A su motor potente, sencillo, económico y seguro como ningún otro ha agregado ahora una carrocería de líneas rectas que le da una silueta armoniosa y elegante.

La gran extensión de sus nuevos resortes le proporcionan la elástica suavidad que sólo tienen los coches de gran lujo.

Los nuevos asientos mucho más anchos y confortables proporcionan una comodidad insuperable.

El equipo de alumbrado del nuevo Dodge llama la atención por sus hermosos faros delanteros y por su elegante farol para señalar peligro.

El nuevo sistema de engrasamiento a alta presión, permite hacer este trabajo en la forma más amplia y rápida.

Sus neumáticos han sido ahora modificados, viniendo equipado con cinco neumáticos de cuerda de 32 x 4, que dan al automóvil una altura más en armonía con su nueva línea.

Estas y muchas otras mejoras, son las características del nuevo modelo Dodge que Ud. puede conocer prácticamente visitando nuestra sala de exhibiciones, Santo Domingo 881.

STOP
GO
19-020
©D.B.

BESA & Co. Ltd.

Creme
DERMINE
es lo mejor...

E-1

Invierta Ud. su Dinero en Propiedades

(LA MEJOR INVERSION EN ESTE PAIS)

Si usted desea comprar o vender una propiedad, visite nuestra Oficina; será muy bien atendido; nuestras órdenes no le harán perder el tiempo visitando propiedades que no tengan un valor comercial. Actualmente tenemos muchas propiedades de RENTA, grupos de casas que producen un 12 o|o libre de todo gasto; y citées hasta un 16 o|o en barrios bastantes comerciales, como San Diego, Avenida Matta, San Pablo, Franklin, etc.

AGUSTINAS 1125.—TELEFONO 3078

Luis Silva Cortés y José Luis Silva

Calderería de Ignacio Pedemont

CALLE SAN PABLO NUM. 1441.—TELEFONO 35
ENTRE AMUNATEGUI Y SAN MARTIN

TODA CLASE DE TRABAJOS DE COBRE
PARA VIÑAS Y BODEGAS
Alambiques rectificadores, Fondos, Calderos para vaporizar barriles, Cañerías para bodegas, etc.
PARA FABRICAS DE DULCES O CONSERVAS
Batidoras, Bocinas, Polon, Pailas, Baño-m ble fondos, Esterilizadores, autoclaves, etc.
PARA LABORATORIOS Y PERF[illegible]
Alambiques de Ensayo, Esta
PARA HOTELES, CONV ESTAÑAR
Baterías completas METALES DE EE. UU.,
TALLER DE INGLATERRA
IMPORTACIO

sea
un
Feliz
Año Nuevo

E-1

VERANEANTES

NO OL que los equipajes y carga que les confíe a la
Compañia Chilena de Trasportes
a movilizarlos, de domicilio a domicilio, a los BALNEARIOS DE VIÑA DEL MAR, CONCON, CARTAGENA, LLOLLEO,
SAN ANTONIO Y VALPARAISO, SALEN ASEGURADOS CONTRA ROBO E INCENDIO.
SANTIAGO: OFICINA PRINCIPAL, CALLE DE HUERFANOS 780. Teléfono Inglés 1736.
OFICINA EN VIÑA DEL MAR, CALLE VALPARAISO 223 y 225, teléfono 76.
OFICINA EN VALPARAISO, CALLE BLANCO 136. Teléfono 2264.
"Compañia Chilena de Trasportes", Calle Huérfanos 780
TELEFONO INGLES 1736.— CASILLA N.o 924

EL AÑO ECO

1) Salitre.
2) Cambio.
3) Precios y costo de la vida.
4) Comercio exterior.
5) Hacienda Pública.
6) Ferrocarriles del Estado.
7) Resumen.

1) SALITRE

La situación del salitre ha mejorado notablemente en el presente año y representa la más alta cifra de exportación obtenida desde el año 1920. Calculando aproximadamente la exportación de Diciembre, se tendría para el año una exportación total de 2 millones 100 mil toneladas para 1 millón 318 mil toneladas en el curso del año último.

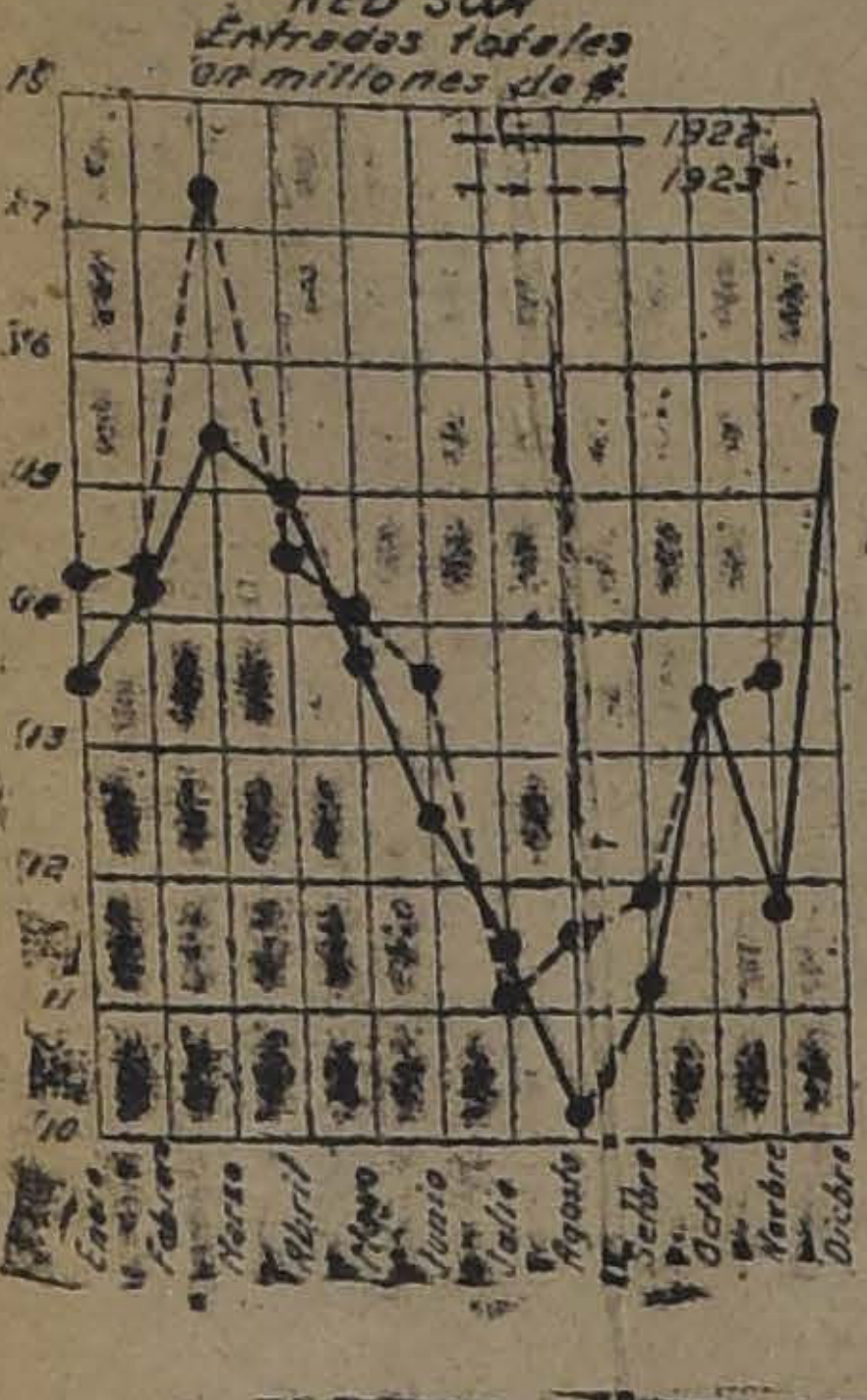

Desde 1913 hasta la fecha, las exportaciones totales han sido:

1913	2.738,000	toneladas
1924	1.846,000	"
1915	2.023,000	"
1916	2.980,000	"
1917	2.776,000	"
1918	2.919,000	"
1919	915,000	"
1920	2.795,000	"
1921	1.114,000	"
1922	1,318,000	"
1923	2.100,000	"

Puede observarse: 1.o, que la exportación máxima corresponde a 1916; 2.o que la exportación mínima corresponde a 1919; 3.o que existe un crecimiento continuo de la exportación a partir de 1921, año siguiente a la expansión artificial creada por el "Pool". Los gráficos anexos permiten comparar la exportación en diversos años y la exportación y producción de 1923 comparada con 1922.

2) CAMBIOS

El término medio anual del cambio señala una pequeña reacción favorable respecto del término medio en 1922. Sin embargo, si se comparan los valores mensuales en los dos últimos años, se encontrará: 1.o, que en todo el primer semestre la libra es más alta en 1922 que en 1923; 2.o, que en todo el segundo semestre la libra es más alta en 1923 que en 1922. Esta relación puede observarse en el gráfico de los cambios medios mensuales en 1923, comparados con 1922.

Se agrega además un gráfico histórico del cambio de Chile, junto con los totales anuales de papel moneda en circulación.

3) PRECIOS Y COSTO DE LA VIDA

Los precios han sufrido la influencia del cambio y de la crisis agrícola.

Se agrega un gráfico del precio medio mensual del trigo, comparativo de 1922 con 1923. Puede observarse la gran baja de precios en 1923, como efecto de la crisis agrícola.

Los índices generales del costo de la vida — calculados por la Oficina Central de Estadística — señalan una elevación general del costo de la vida.

Dichos números se calculan como término medio — referido a la cifra 100 en 1913 — de los costos de:

Alumbrado y combustible	190
Alimentos nacionales	159
Alimentos importados	226
Bebidas	131
Vestuario	230
Transporte	138
Conjunto	179

El alza general del costo de la vida ha sido en 1923 de 79 por 100 respecto de 1913. En 1922 fué de 173 por 100.

Se agrega un gráfico del costo de la vida desde 1913 a 1923. — (La cifra de 1923 corresponde al mes de Octubre).

4) COMERCIO EXTERIOR

No han sido dadas a conocer las cifras totales del año. Sin embargo, puede anticiparse que, tanto nuestro comercio de exportación como de importación, señalan un considerable incremento respecto de las cifras del año anterior.

5) HACIENDA PUBLICA

Los hechos fundamentales de nuestra Hacienda Pública en 1923 han sido, por una parte, la igualdad de las entradas con los gastos, y, por otra, el despacho de la ley de impuesto sobre la renta.

Las entradas fiscales en 1923 han sido elevadas: 1.o, por la mayor exportación salitrera; 2.o, por el mayor comercio de importación; 3.o, por el mayor recargo aduanero.

Si se descuentan las entradas de 1923 afectas a pagos de 1922, y si se considera el hecho fundamen-

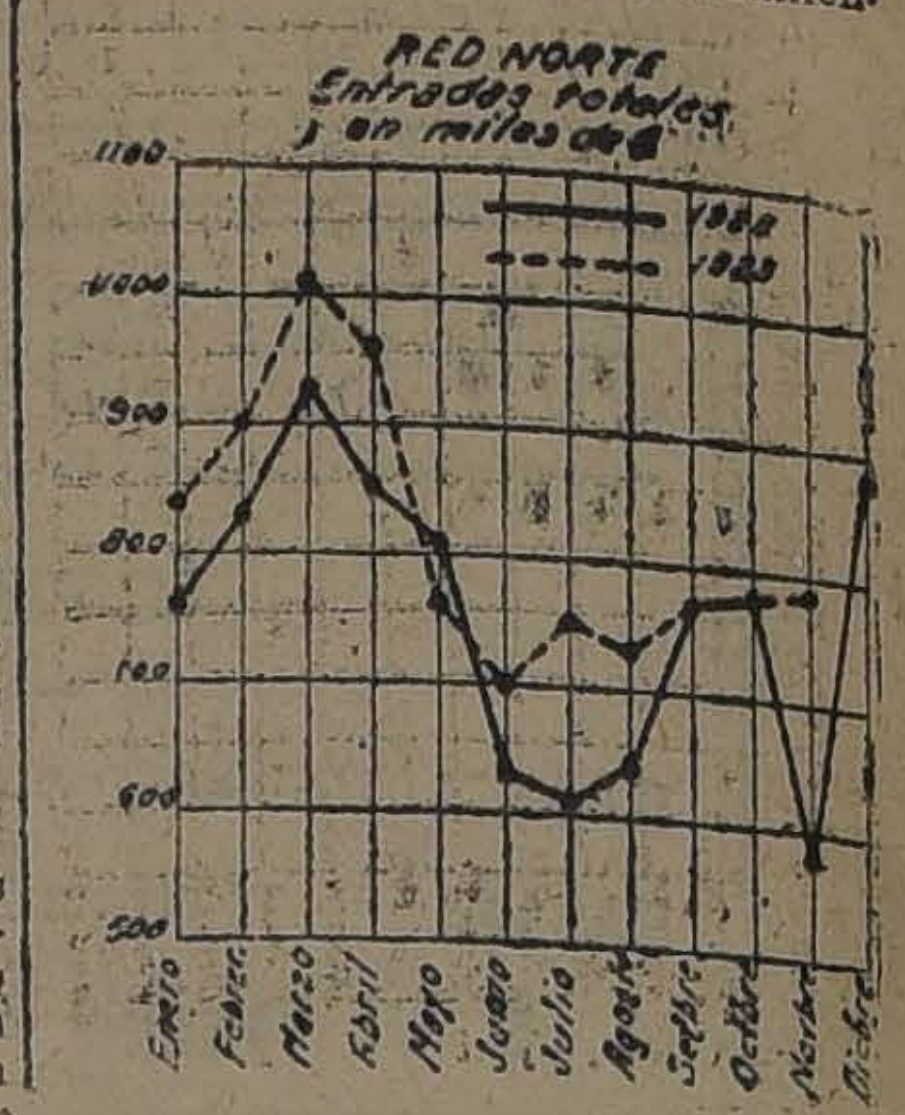

Exportacion de salitre comparada en 1922 i 1923 en miles de toneladas

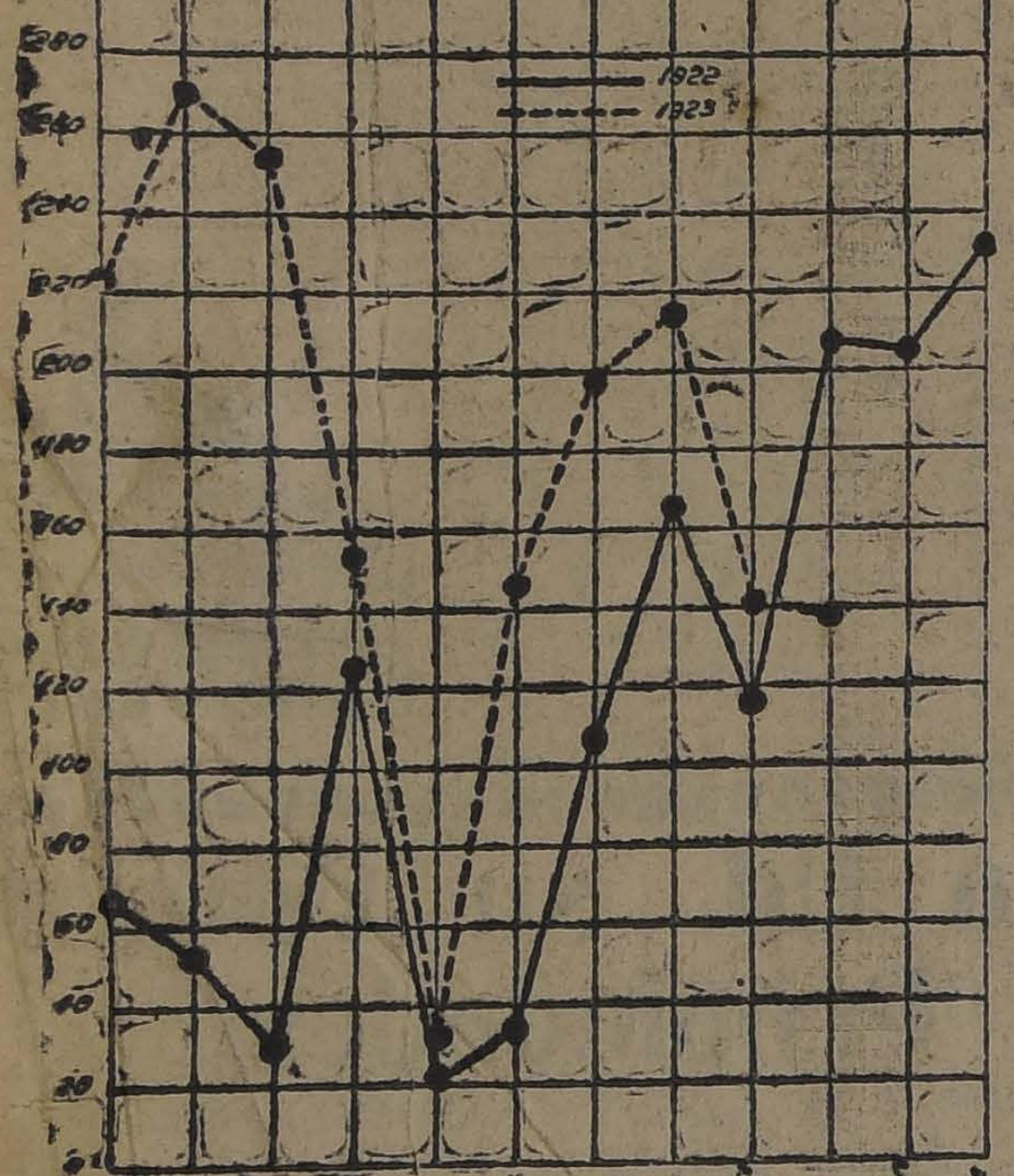

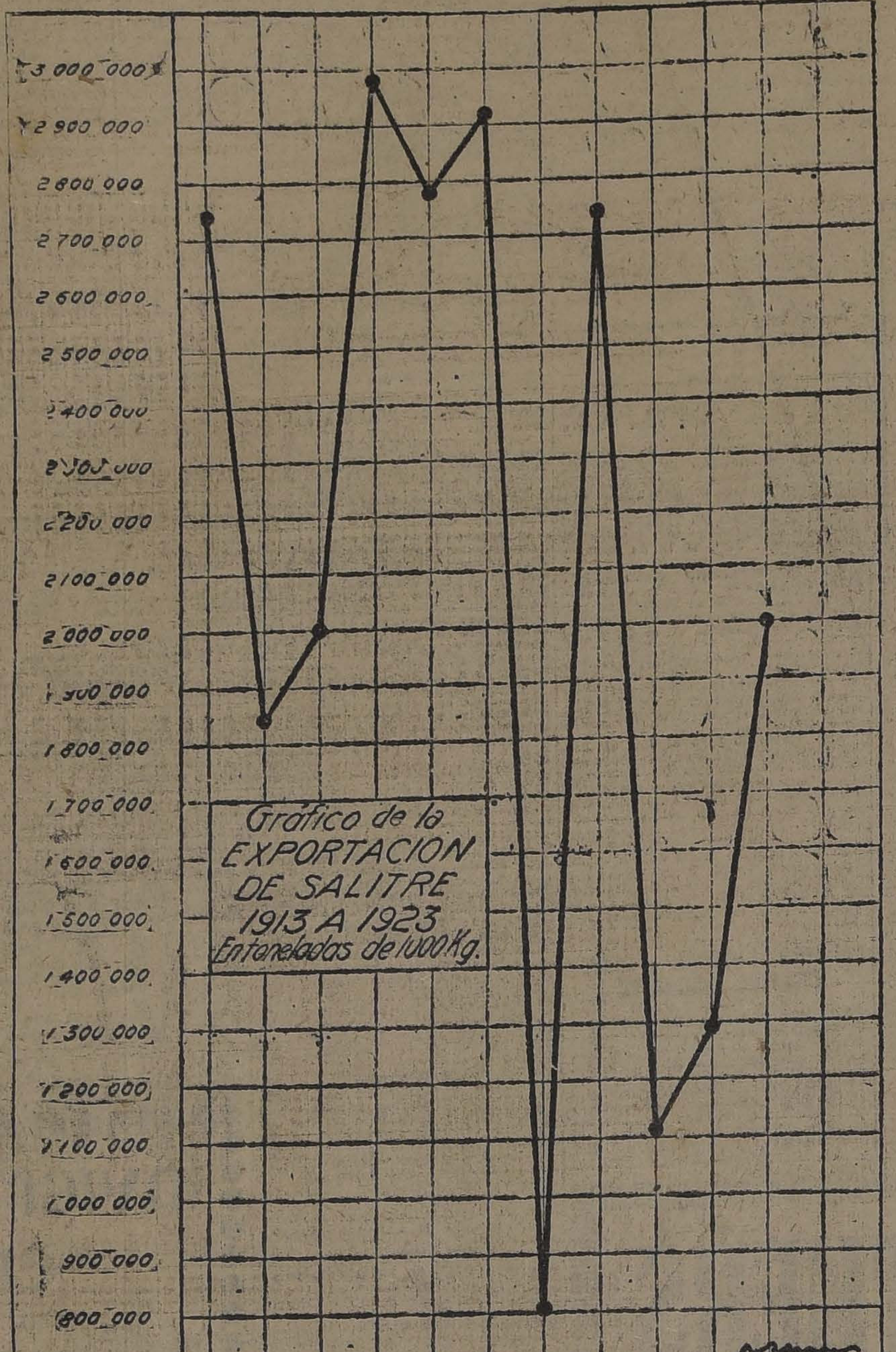

Gráfico de la EXPORTACION DE SALITRE 1913 A 1923 En toneladas de 1000 Kg.

Produccion i Exportacion de salitre en 1923 en miles de toneladas

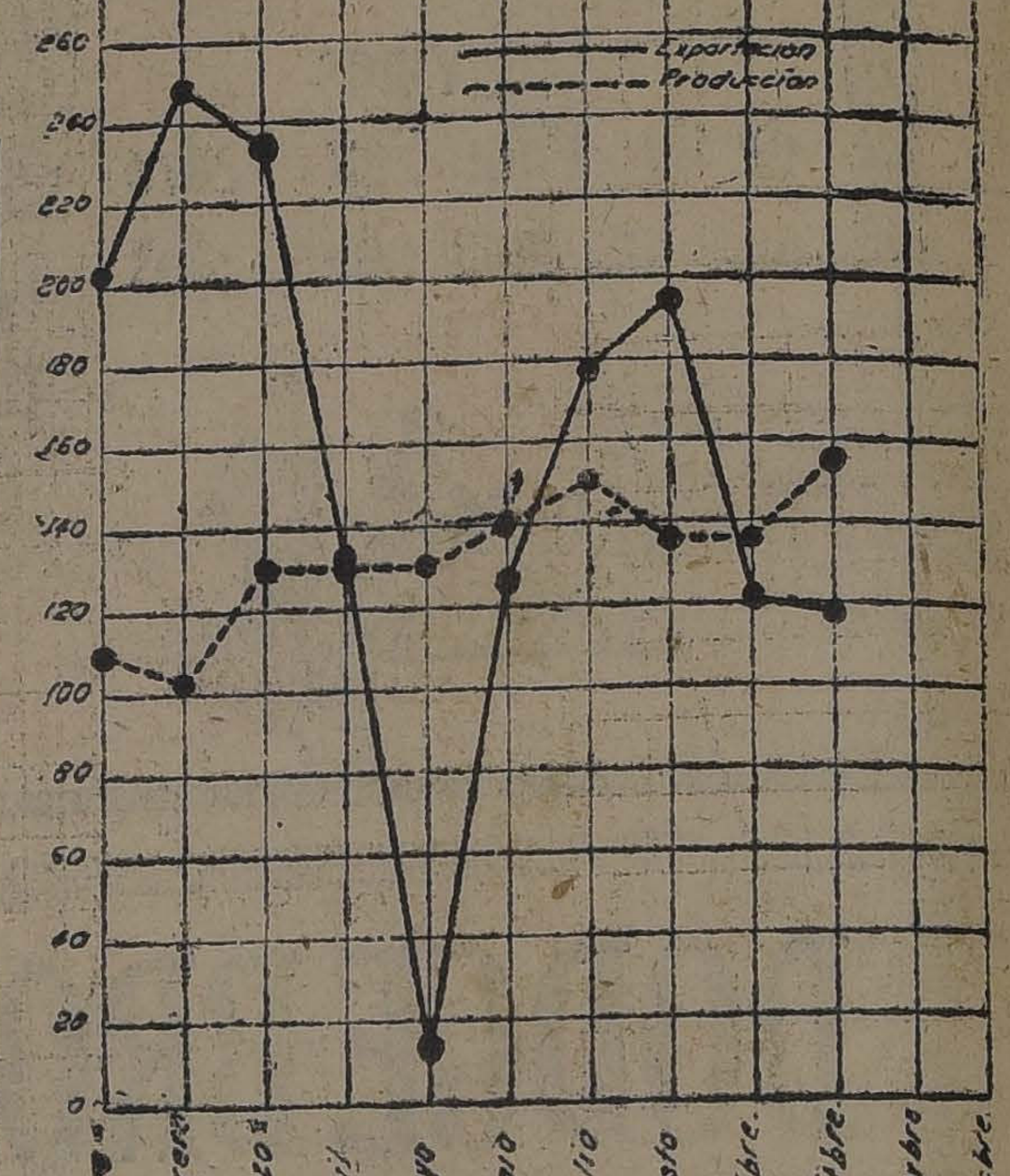

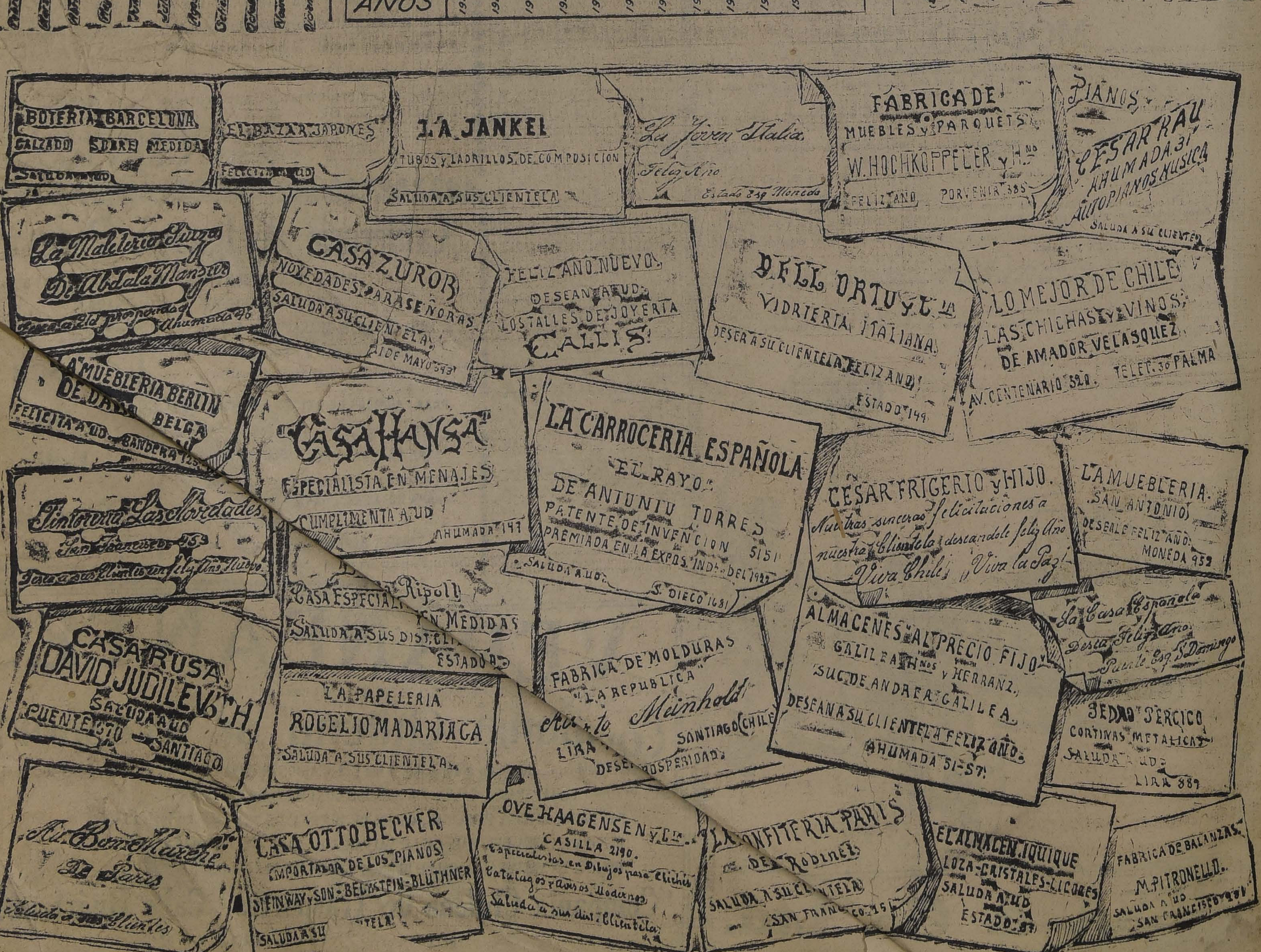
BOTERIA BARCELONA
CALZADO SOBRE MEDIDA
SALUDA A UD.

EL BAZAR JAPONES
FELICITA A UD.

LA JANKEL
TUBOS Y LADRILLOS DE COMPOSICION
SALUDA A SUS CLIENTELA

La Joven Italia
Feliz Año
Estado 249 Moneda

FABRICA DE MUEBLES Y PARQUETS
W. HOCHKOPPELER Y H.nos
FELIZ AÑO PORVENIR 385

PIANOS
CESAR RAU
AHUMADA 31
AUTOPIANOS MUSICA
SALUDA A SU CLIENTELA

La Maletería Suiza
De Abdala Mansur
Desea a Ud. prosperidad
Ahumada 96

CASA ZUROB
NOVEDADES PARA SEÑORAS
SALUDA A SU CLIENTELA
21 DE MAYO 543

FELIZ AÑO NUEVO
DESEAN A UD.
LOS TALLES DE JOYERIA
CALLIS

DELL ORTO Y C.ia
VIDRIERIA ITALIANA
DESEA A SU CLIENTELA FELIZ AÑO
ESTADO 149

LO MEJOR DE CHILE
LAS CHICHAS Y VINOS
DE AMADOR VELASQUEZ
AV. CENTENARIO 520. TELEF. 30 PALMA

LA MUEBLERIA BERLIN
DE DAVID BELGA
FELICITA A UD. BANDERA 125

CASA HANSA
ESPECIALISTA EN MENAJES
CUMPLIMENTA A UD.
AHUMADA 147

LA CARROCERIA ESPAÑOLA
"EL RAYO"
DE ANTONIO TORRES
PATENTE DE INVENCION 5151
PREMIADA EN LA EXPOS. IND. DEL 1922
SALUDA A UD.
S. DIEGO 1681

CESAR FRIGERIO Y HIJO.
Nuestras sinceras felicitaciones a nuestra Clientela deseandole feliz Año
¡Viva Chile! ¡Viva la Paz!

LA MUEBLERIA
SAN ANTONIO
DESEALE FELIZ AÑO
MONEDA 952

Tintorería Las Novedades
San Francisco 45
Desea a sus Clientes un feliz Año Nuevo

Casa Especial Ripoll en Medidas
SALUDA A SUS DIST. CLIENTES
ESTADO

CASA RUSA
DAVID JUDILEVICH
SALUDA A UD.
PUENTE 570 SANTIAGO

LA PAPELERIA
ROGELIO MADARIAGA
SALUDA A SUS CLIENTELA

FABRICA DE MOLDURAS
"LA REPUBLICA"
Meinhold
SANTIAGO CHILE
LIRA
DESEA PROSPERIDAD

ALMACENES AL PRECIO FIJO
GALILEA H.nos Y HERRANZ.
SUC. DE ANDREA GALILEA
DESEAN A SU CLIENTELA FELIZ AÑO.
AHUMADA 51-57

La Casa Española
Desea Feliz Año
Puente Esq. S. Domingo

SEDAS SERCICO
CORTINAS METALICAS
SALUDA A UD.
LIRA 889

Au Bon Marché
De Paris
Saluda a sus Clientes

CASA OTTO BECKER
IMPORTADOR DE LOS PIANOS
STEINWAY Y SON - BECHSTEIN - BLÜTHNER
SALUDA A SU CLIENTELA

OVE HAAGENSEN Y C.ia
CASILLA 2190.
Especialistas en Dibujos para Clichés
Catálogos y Avisos Modernos
Saluda a sus dist. Clientela

LA CONFITERIA PARIS
DE Robinet
SALUDA A SU CLIENTELA
SAN FRANCISCO 15

EL ALMACEN IQUIQUE
LOZA-CRISTALES-LICORES
SALUDA A UD.
ESTADO 87

FABRICA DE BALANZAS
M. PITRONELLO.
SALUDA A UD.
SAN FRANCISCO 281

Ove Haagensen

N O M I C O

por RAUL SIMON

Jefe de la Sección Finanzas y Estadística de los Ferrocarriles del Estado

tal de que el déficit en 1.o de Enero (108 millones en billetes) es igual al déficit en 31 de Diciembre, se deduce claramente que la situación de la Hacienda Pública ha llegado ya a la igualdad de sus gastos con sus entradas.

El problema de saldar el déficit arrastrado de 108 millones se soluciona en parte con el despacho de la ley de impuesto sobre la renta, llamada a producir un rendimiento de 60 millones en billetes en cada año.

El Ministro de Hacienda, señor Subercaseaux, ha solicitado de las Cámaras una ley de empréstito interno por 60 millones, con carácter de anticipo del impuesto sobre la renta. Las dificultades políticas pendientes han impedido el despacho de dicha ley.

6) FERROCARRILES DEL ESTADO

Han mantenido sus mismas tarifas en 1923. Las entradas en ambas redes han sufrido un incremento apreciable en relación con el año anterior. Ello obedece a un mayor tráfico, consecuencia directa del resurgimiento económico general experimentado por el país durante el año que termina. Esta elevación del tráfico se ha producido a pesar de la intensidad de la crisis agrícola, la cual ha afectado principalmente al trigo. En gráfico anexo se anotan las entradas comparadas de ambas redes.

Los gastos ordinarios de explotación en ambas redes se han mantenido prácticamente constantes, con tendencia ligera a la disminución. Sin embargo, se han efectuado gastos considerables de mejoramiento y adquisiciones que han ido más allá de los recursos disponibles provenientes de los empréstitos. Así, puede anticiparse que el Balance General correspondiente a 1923 terminará con una considerable utilidad comercial, pero con un déficit de caja.

7) RESUMEN

En general, el año 1923 ha señalado una apreciable reacción económica respecto de 1923. En parte principal ella obedece al incremento de las exportaciones salitreras. Sin embargo, la crisis agrícola ha anulado en parte los efectos favorables del resurgimiento salitrero.

Puede observarse, tanto en las variaciones del cambio como de la exportación salitrera, que el segundo semestre de 1923 señala una considerable depresión económica respecto del primer semestre. Así, el precio de la libra esterlina en el primer semestre de 1923 fué inferior a los valores en el mismo período de 1922. Por el contrario, en el segundo semestre la libra ha mantenido valores superiores.

La Hacienda Pública señala ya un período final de crisis y el impuesto sobre la renta garantiza la estabilidad definitiva. De la misma manera los Ferrocarriles del Estado mantienen y mejoran la situación de equilibrio obtenida al final del año último.

Los índices del costo de la vida se han llevado en 1923, recho que se produce a pesar de la pequeña elevación del cambio medio anual. Esto revela prosperidad económica y comercial. Tanto el valor de los índices del costo de la vida, como el aumento del tráfico en los Ferrocarriles del Estado, demuestran que la crisis agrícola fué un fenómeno aislado sin influencia apreciable en la situación económica general, en la cual ha predominado la influencia del resurgimiento de las rentas del salitre y cobre.

R. S.

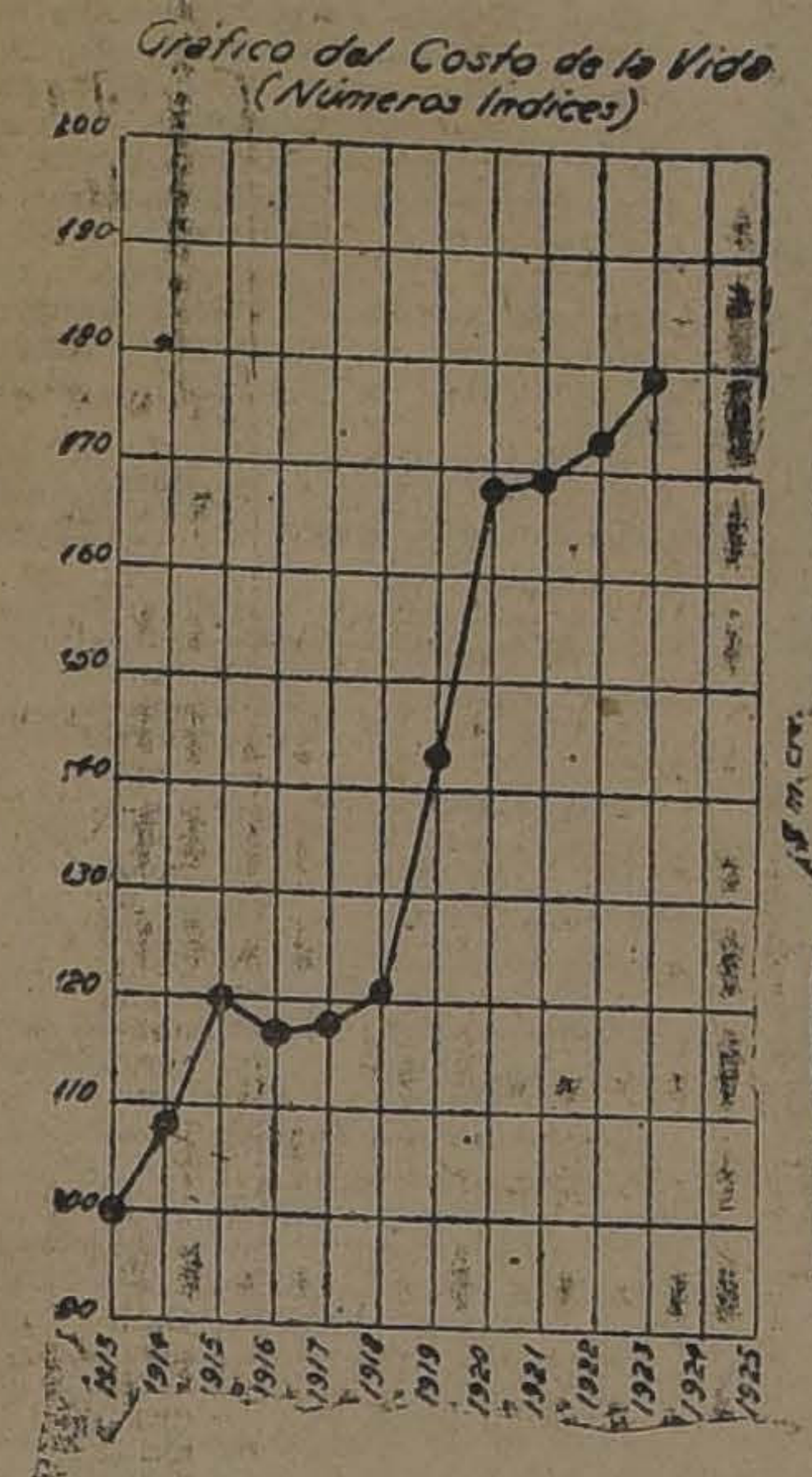
Gráfico del Costo de la Vida (Números Indices)

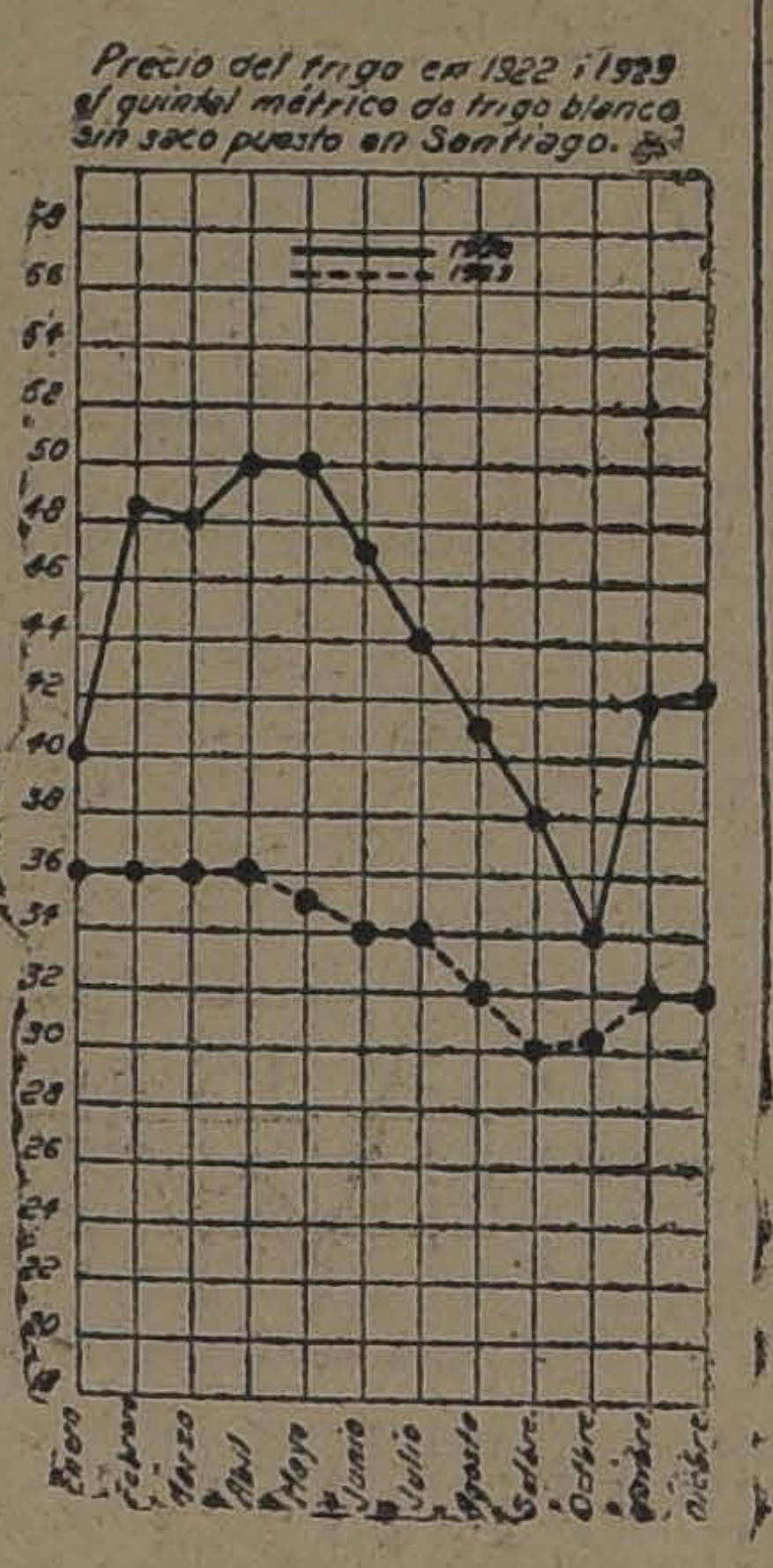
Precio del trigo en 1922 i 1923 el quintal métrico de trigo blanco sin saco puesto en Santiago.

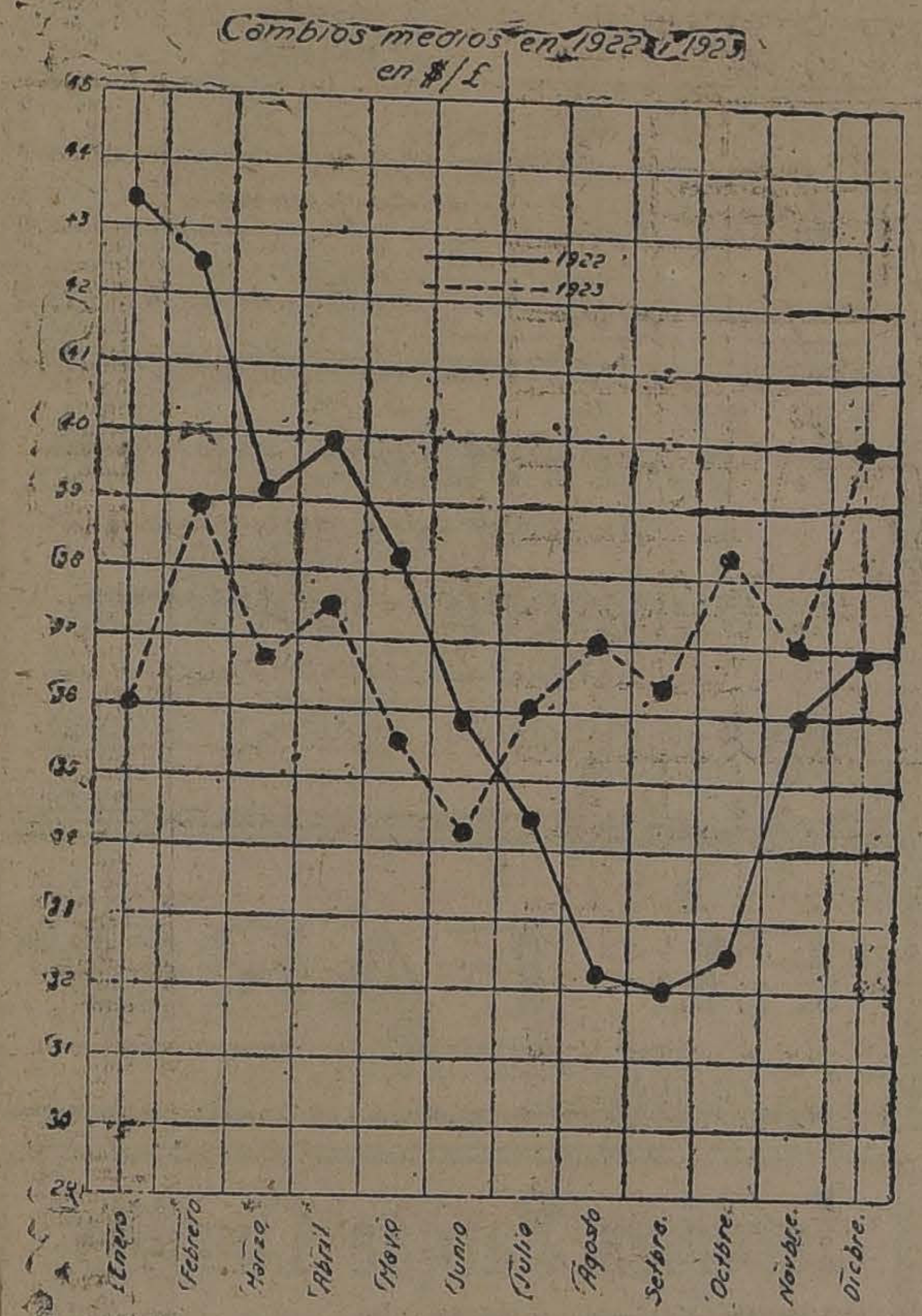
Cambios medios en 1922 i 1923 en $/£

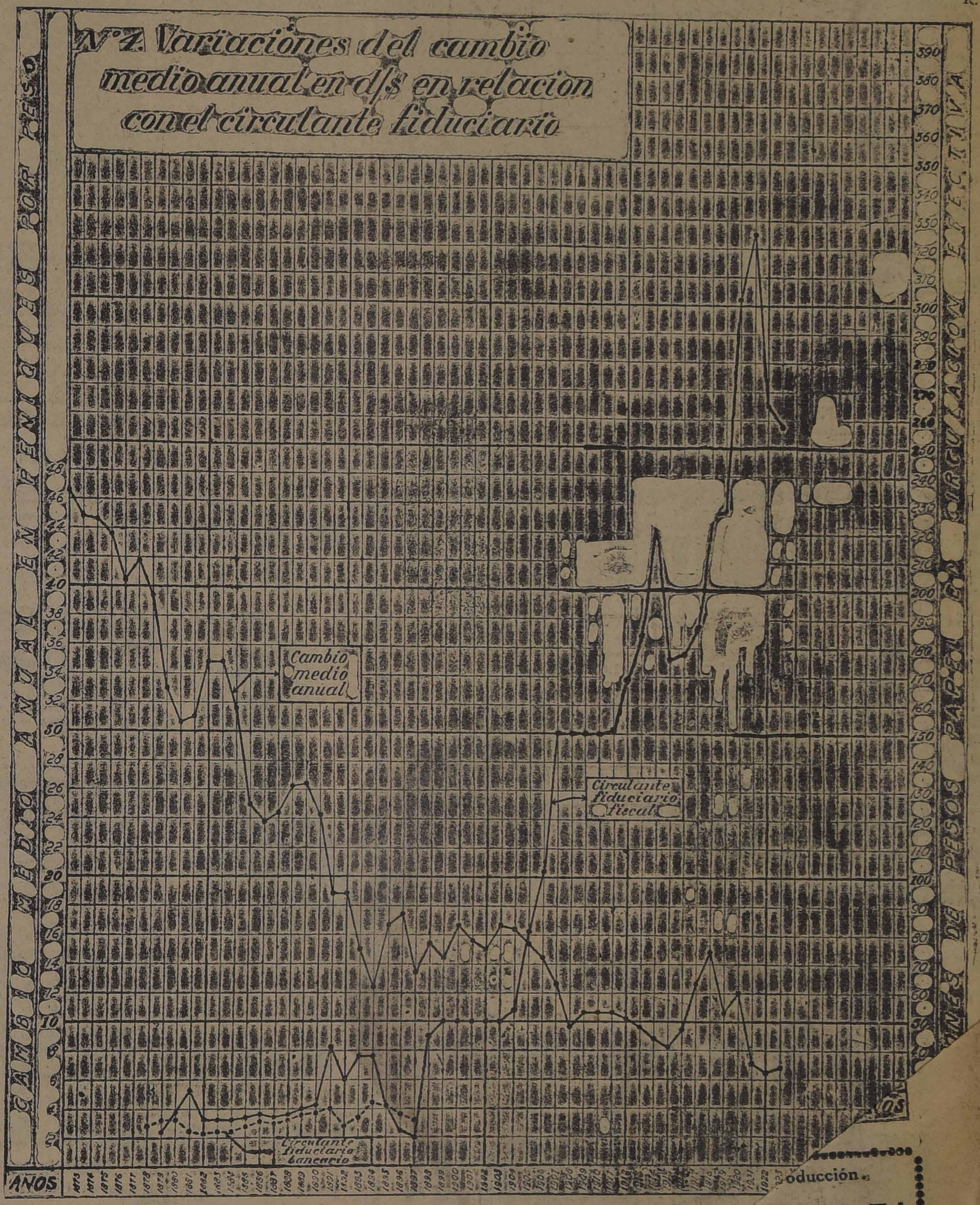
Nº 4. Variaciones del cambio medio anual en d/$ en relacion con el circulante fiduciario

Concurso Internacional de Belleza Femenina
A CARGO DE "LA NACION" Y "ZIG-ZAG"
[illegible] SE HARA EL CONCURSO

El Concurso ha quedado ya abierto en todo el país y se cerrará el 1.o de Abril próximo.

La selección se hará en la siguiente proporción: Santiago, 6; Valparaíso, 5; Concepción, 5. Las otras provincias 3 cada una.

Para esta selección se ha nombrado un jurado en cada cabecera de provincia.

Por consiguiente se reunirá así en todo el país, de Arica a Magallanes, un total de 80 fotografías, de las cuales EL JURADO GENERAL seleccionará las 10 que tomarán parte en el Concurso Mundial.

Los envíos deben ser remitidos a

"Sección Concurso Internacional de Belleza Femenina"
CASILLA 81-D

SORTEO
DEL
Chocolate "FRUTOS"
esultado del sorteo de los $ 10,000 en premios

bsequiados por la Fábrica "La Europea" de Juan de Frutos, entre sus favorecedores, ectuado ayer ante un numeroso grupo de espectadores, de cuyo resultado se levantó una a, que se ha protocolizado en la Notaría del Sr. Fernándo Errázuriz Tagle. Bandera 345

Números Premiados

5,000. 83,157
N 2,000, 73,748
N 1,000, 21,601
500 117,762, y 126,672
100 59,244, 117,165, 14,439, 125,130, 23,342,
92, 98,083, 139,518, 8,033, 50,224

as personas que hayan resultado favorecidas, pueden pasar a cobrar los p los de la Fábrica, cualquier día hábil del corriente mes de Enero, de 2 a 4 Respon- se harán efectivos mediante la presentación y comprobación del boleto

Fábrica de muebles de Mimbre
DESDE $ 50
En los últimos modelos.
POR MAYOR Y MENOR
Gran novedad en los últimos estilos.
Se hace toda clase de muebles concernientes al ramo.
Comedores y dormitorios ingleses
JOSE BRAVO V. — SAN DIEGO 39

oducción.

Por gran existencia de mercadería
Liquida La Maleterí
o" -Estado 74
ereras, Necesaires, Billeteras,
Maletas, Maletines,
del costo.
Carteras para señora,

Curp y y Cía. Ltda.
SANTIAGO - VALPARAISO
A SUS DISTNGUIDOS FAVORECEDORES Y AMIGOS DESEANDOLES
róspero y Feliz Año Nuevo
y agradecen la confianza dispensada y que esperan seguir disfrutando.
VICTROLA
HIS MASTERS VOICE

ALMUERZO EN LA EMBAJADA DE LOS ESTADOS UNIDOS DE AMERICA.—El Embajador de los Estados Unidos de América y señora de Collier ofrecieron ayer a mediodía un almuerzo en la Embajada, en honor del Iltmo. y Rvdmo. señor Obispo de Ancud, quien, en ocasión de su visita a Chiloé en Febrero próximo pasado, los hospedó en el palacio episcopal de Ancud. Asistieron: don Arturo Lyon y señora María Edwards de Lyon, señor Ministro de Alemania y la condesa von Spee; señor don Federico Wightman y señora Luisa Hoffman de Wightman, señor don Luis G. Ossa B., Rvdo. Padre Sivori, la Marquesa de Monteverde, señor don Raúl Edwards M. y señora Josefina Ferrari de Edwards, Mayor George H. Masón y señora de Masón, y las señoritas Mary Turner y Cornelia Ross.

A EUROPA.— A principios de Febrero partirá a Europa en viaje de estudio la señora Emma Formas de Dávila.

RESIDENCIA.—El doctor Germán Vidal Silva ha fijado su residencia y estudio en Delicias 2696.

¿ Siente Vd. un volcán en su cabeza? ~ Las eficaces CAPSULAS DE NERVALINA lo apagarán

MUEBLES
de todos estilos, a precios bajísimos, vende
"LA UNIVERSAL"
Catedral 1131
FRENTE AL CONGRESO
Damos facilidades en el pago. Entrega inmediata.
D-30

CONCERTACION MATRIMONIAL.—

SEÑORITA VIOLETA HERRERA ARISTEGUI, CUYO MATRIMONIO CON EL SEÑOR MANUEL ASPILLAGA SOTOMAYOR, QUE DARA CONCERTADO HOY

APERITIF CONCERT.—Debido al éxito que sigue teniendo la reunión de la mañana en el Tea Room, denominadas Aperitif Concert de Verano, mañana miércoles de 11.30 a 12 3|4, se repite, como es ya costumbre, con el siguiente programa especial de Jazz. Band:

1. Hirsh.—Das ist der Sprot de Republik (Fox Trot Marsch).
2. Stafford.—Banjo-Song (Jazz Band Fox).
3. Hajós.—Lo holdo Lo (Paso doble).
4. Nelson.—Abdulala (Fox oriental).
5. Aieta.—El Huérfano (Tango).
6. Rebner.—Ich lak dich nicht zu mir (Fox Trot).
7. Lodge.—Templation Rag.
8. Stolz.—O Manon (Shimmy Lyric).
9. Calderón.—Así soy yó! (Tango).
10. Salabert.—Phi-Phi (One Step)

DINNER BLANC.— La señorita Olga Eastman Beeche, ofreció anoche en Viña del Mar un dinner blanc a un grupo de sus relaciones.

LA FIESTA DE ESTA NOCHE EN EL PARQUE COUSIÑO. — Hoy Martes 1.o, en la noche, se llevará a efecto en los jardines del Parque Cousiño, la fiesta social que un grupo de damas de nuestra sociedad ha organizado a beneficio del Asilo del Divino Rostro, ubicado en calle de Germán Riesco N.o 1935.

Damos a continuación la nómina de las señoras y niñas que atenderán las diferentes secciones: señoras Sara Tagle de Larraín, Hortensia García Huidobro de Costabal, Nieves Huidobro de Montt, Laura Larraín de Harris, Josefina Brieba de Alcalde, Blanca Wilms de Fernández Vicuña, Eloisa Concha de Morandé, Alicia Armstrong de Vicuña, Clotilde B. de Barros, Eloisa V. de Concha, Sara Halle de Edwards, Cristina Yáñez de Rodríguez, Elisa Labatut de Llausas, Elisa Morandé de O'Ryan. Señoritas: Luisa Cousiño de la Fuente, Elvira Riesco Palma, Mariana Risopatrón Moreno, Blanca Melo Lecaros, Raquel Harris Larraín, Laura Concha V., Berta Labatut Alcalde, Eliana Melo Lecaros, Isabel Moreno Lira, Inés Vergara Rivera, Valentina Edwards Halle, Aída Edwards Halle, Filomena y María Toro O., etc., etc.

MATRIMONIO.— En la mañana de ayer fué bendecido el matrimonio de la señorita Virginia Sagües Zúñiga con el señor José Sagües Olivares.

—En la mañana de ayer fué bendecido el matrimonio de la señorita Rosa Baudrand Márquez con el agregado militar de la Legación de Francia, señor Horacio Piaggio.

Sirvieron como padrinos: por parte de la novia, el señor Roberto Baudrand E. y la señora Rosa Márquez de Baudrand; y por parte del novio, el señor Ministro de Francia, H. Lefeuvre Méaulle y señora Lefeuvre Méaulle.

Actuaron como testigos los señores Julio del Sol y Emilio Marchant Lecaros, por parte de la novia; y los señores John F. Martin, secretario de la Embajada de los Estados Unidos, y el general Luis Altamirano, por parte del novio.

CRUZ ROJA DE LAS MUJERES DE CHILE.—Se avisa a las socias de esta institución que la kermesse Pro Hospital Militar, que se debía celebrar hoy, en el Club Hípico, ha sido suspendida.

MATINEE.— Ayer en la tarde ofreció una matinée a sus relaciones la señorita Elsa Lyon Hidalgo, en su residencia en Viña del Mar.

FELIZ AÑO NUEVO
Les desea el profesor M. Aguilar a todo los amantes del bello arte de Trepsícore y de un modo especial a sus alumnos y colegas profesores de todo el país.

Las últimas innovaciones norteamericanas han introducido el "sencillo estilo" que demuestra la simpática parejita yanqui. Este estilo de tomar la señorita, se puede usar en todos los bailes. **Clases y consultas. Gálvez 202.**

MATRIMONIO PIAGGIO - BAUDRAND.—

LOS NOVIOS DESPUES DE LA CEREMONIA RELIGIOSA

LA SOLEMNE HORA SANTA ORGANIZADA POR LA ASOCIACION CATOLICA DE LA JUVENTUD FEMENINA.—Hoy de 6 a 7 P. M. tendrá lugar este santo ejercicio en la cripta de los RR. PP. Sacramentinos, calle de A. Prat.

Predicará el Pbro. don Carlos Casanueva.

ENFERMOS.—Mejor de salud continúa la señorita Mercedes Oyarzún R.

EN EL SANTIAGO TENNIS CLUB.—Con motivo de las festividades de año nuevo, el directorio de esta institución ofrecerá esta tarde un dancing tea a las familias de sus asociados.

E. GREEN, saluda
Atentamente a sus ex-dicípulos y favorecedores en general, deseándoles un Feliz y próspero Año. Tiene el gusto de dedicarles la Soirée de esta noche de 9.30 a 12.30, a los caballeros y señoritas que deseen honrarlo con su asistencia. Buena orquesta y buffet.
PUENTE 769, Altos

EN LA QUINTA NORMAL.—En los jardines de la Quinta Normal se efectuó anoche la kermesse organizada a beneficio del Patronato de la Infancia.

Un numeroso público contribuyó con su presencia a dar realce a esta fiesta, que se prolongó hasta avanzadas horas de la madrugada.

MANIFESTACION.— Con motivo de la finalización del año, el señor gerente de Graham, Rowe y Cía., don Waldemar Adelsdorfer, ofreció una copa de champagne en el Restaurant Santiago, al personal de esta firma, manifestándose en términos cariñosos y elocuentes por el buen éxito obtenido durante el año que se va, y deseándole a todos sus colaboradores una no interrumpida cadena de felicidad y bienestar personal.

A insinuación del señor Adelsdorfer, se brindó por los señores jefes y compañeros de la Matriz en Valparaíso.

Contestaron la manifestación, los señores Allro González y Olegario Russi.

Asistieron las siguientes personas:

Waldemar Adelsdorfer, David Morgan, A. Muirhead, Allro González, Olegario Russi, Lucio Carrasco, Gastón de Urioste, Juan de D. Vial, Macario Balmaceda, W. H. Strengh, Camilo Rufin, Carlos James, Claudio Iragüe, Carlos Aviles, Marcelo Bouch, Orestes Puente, Salvador L. de Guevara Montt, Ramón Salinas, Agustín Salinas, Osvaldo Bernstein, Enrique Vicuña, Enrique Valdivieso, Juan Lucat, Alvaro Quiñones, Carlos Doren, Recaredo Ossa, Valerio Quesney Besa, Jorge Alfonso, Conrado Porter, Alfredo Arancibia y muchos otros.

—El 29 de Diciembre se efectuó privadamente el matrimonio de la señorita María Teresa Delpiano Navarrete con el señor Julio Silva Cordovez.

Sirvieron de padrinos por parte de la novia la señora Agripina N. v. del Delpino y don Eduardo Delpino Navarrete; y por parte del novio, la señora Delicia Cordovez de Silva y don José Ramón Silva.

En la ceremonia civil y religiosa, actuaron de testigos por parte de la novia don Eduardo Delpiano y don Alfredo Delpiano Navarrete; y por parte del novio, los señores don Armado Zamora Z. don Alejandro Silva Cordovez.

Au Printemps
— DE PARIS —
El Jueves 3 del actual empezará nuestra
Gran Realización
de Modelos de Verano, artículos para playa y numerosas mercaderías diversas.
Con Rebajas de 30 a 50 %
CALLE MERCED 733-735

La Gran Tintorería
La Moderna
Desea a
Teñidos perfe ida clientela, un feliz Año Nuevo y le ofrece:
negro, limpieza de toda cla los colores de moda y en especial en
najes, etc., etc. como asimismo alfombras, corti-
GORBEA N.o 2536.—DELIC
28.—CASILLA N.o 4548

LUIS A. ESCOBAR Y SEÑORA
PROFESORES BAILES DE SALON
ESCUELA. PUENTE 682
Desean a sus alumnos, Ex-alumnos y amigos, felicidades en el Año que hoy se inicia.
Al mismo tiempo tienen el agrado de avisar que **desde hoy seguirán durante el presente año los Bailes diarios en las tardes de 6.30 a 8.30 P. M. - Caballeros $ 2.00**
En las noches 9.30 a 12 P. M. Bailes de moda con orquesta, los **Miércoles, Sábados y Domingos.**
Clases, privadas y colectivas todos los días.
En nuestra Escuela solo se expende bebidas Anti-Alcohólicas.

ALMANAQUE
del Patronato Nacional de la Infancia
(1 9 2 4)
250 Páginas de lectura amena e instructiva
Literatura, Ciencias, Artes, Conocimientos útiles, Cocina, Tejidos, Informaciones Comerciales, Guía Policial, Noticias religiosas, Itinerarios de Ferrocarriles, Tarifas Postales y de Vehículos, Tabla de cambios, Cuerpo Diplomático y Consular residente, Indice de avisadores
Precio: UN PESO EJEMPLAR
En las principales librerías y casas de comercio.

PIRHUINES
El remedio infalible contra ellos es.
DISTOL
Pida folletos explicativos a
JULIO KAULEN, Cienfuegos 166
E-3

CLINICA DENTAL
Dr. F. de Petris P.
20 Años experiencia, (estudio, observación atenta), profesional.
Instalación Moderna.— Ultimos adelantos de Europa y Estados Unidos.
Avenida MATTA 319-A

Casa Simonne
Nuevo surtido de sombreros modelos, especiales para viaje y excursiones.
Realización de todos los sombreros por fin de estación
HUERFANOS 724

LA SAN AGUSTIN
Acaba de recibir veinte colores de medias **ONIX** de Seda y otros tantos Francés con ballet.
GUANTES, MALETINES Y OTROS ARTICULOS DE NOVEDAD
AGUSTINAS 1576, entre San Martín y Manuel Rodríguez
E-3

Maison Gualtieri
ESTADO 357
Santiago
VALPARAISO 545
Viña del Mar
SIGUE LA REALIZACION
POR FIN DE ESTACION
PRECIOS MUY REBAJADOS
VESTIDOS
ABRIGOS
SOMBREROS
MALETINES, etc.

MUEBLES
De comedor, dormitorio, escritorio
A precios sumamente bajos, con grandes facilidades en el pago, vende:
LA SAN ANTONIO
Moneda 952
FRENTE CASA MUZARD

EL MEJOR ACEITE
— EN —
MEJOR ENVASE
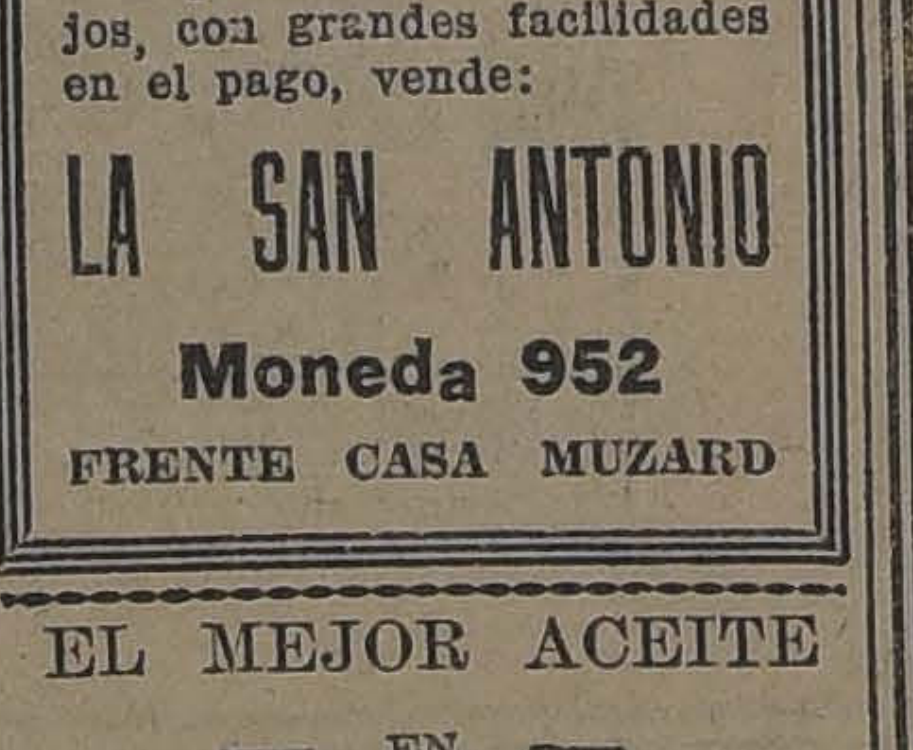

BARAHONA Y MARIN
BANDERA ESQ. SANTO DOMINGO
SANTIAGO

H. V. Preutice y Co.
PROPIETARIO DEL
Laboratorio Londres
VALPARAISO
desean a su distinguida clientela un próspero y feliz año nuevo.

La Maletería
"EL FARO"
ESTADOS 74
vende los mejores artículos del ramo y más barato.

Jardines Parque Cousiño
MARTES 1.o DE ENERO DE 1924, DE 9 1|2 A 1 1|2 A. M.
Gran Fiesta Social a beneficio del "Asilo del Divino Rostro"
Iluminación extraordinaria. Festival por las bandas del Pudeto y Buin. Recintos de baile con la orquesta Folatre. Entretenciones. El boleto de entrada da derecho a participar la misma noche en el gran sorteo de 120 Bonos de "La Poderosa" en dos premios de 100 y 20, respectivamente. Los agraciados tienen así 99 o|o de probabilidades de sacarse con dichos boletos el premio gordo de 25,000 pesos que sortea "La Poderosa" el día 5 de Enero.
La noche de la fiesta habrá servicio especial de tranvías hasta las 2 A. M.

EL ALIMENTO Y LA COCOA PEPTONIZADA RAFF
DESEA A SUS NUMEROSOS CONSUMIDORES
UN FELIZ AÑO NUEVO
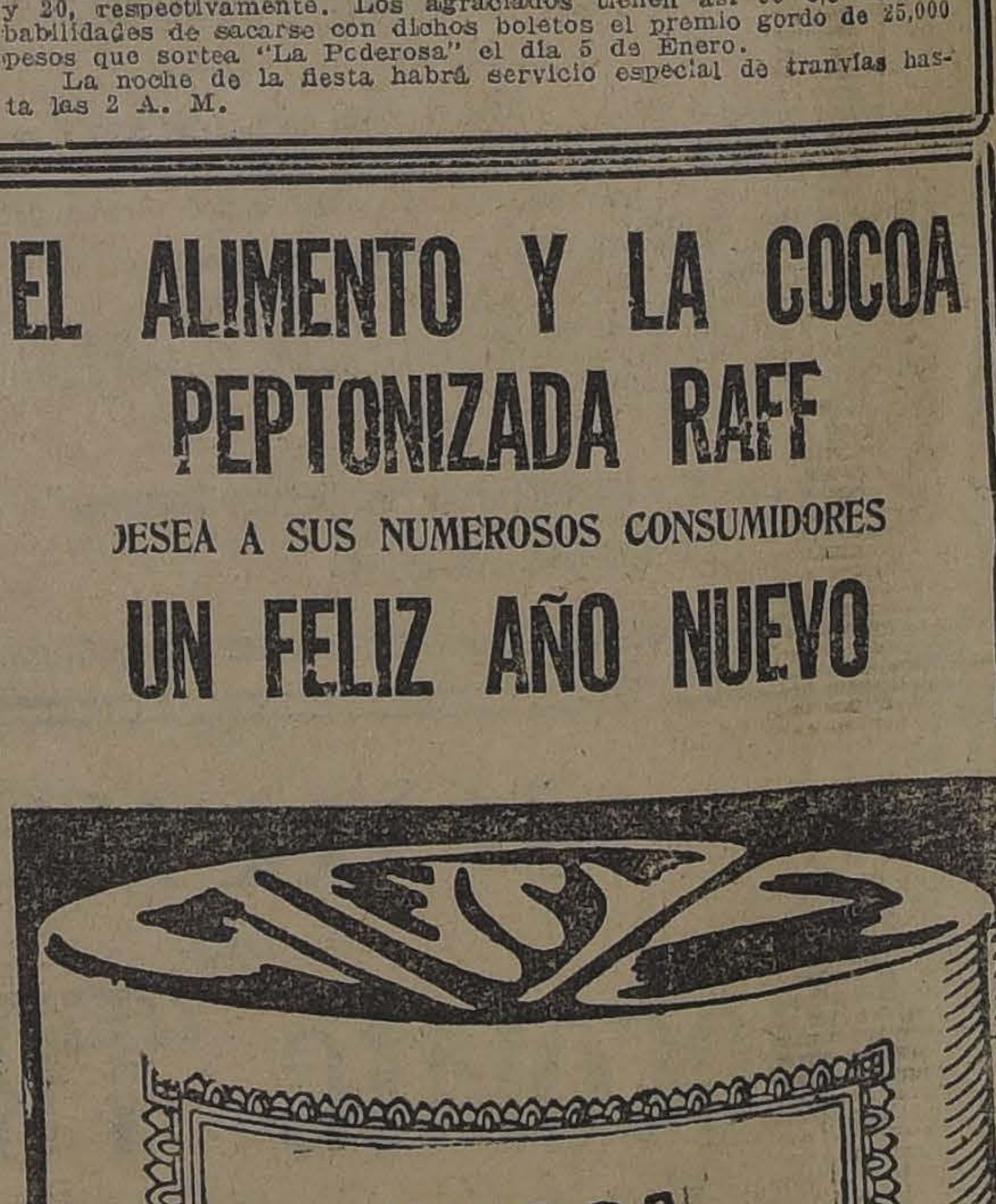

Un Feliz Año Nuevo
DESEA LA
"CASA JUIL RAT & ALVAREZ"
A SU DISTINGU A CLIENTELA

Baile de Año Nuevo en la Gal San Carlos
GRANDIOSO EXITO DE LA REUNION DE ANOCHE
Hoy a las 10 P. M., repetición a pedido general.
CABALLEROS: $ 3.00 —:— SEÑORITAS 2.00

EL ALMACEN DE LOS POBRES "ELIAS DE LA CRUZ".—

"El Almacén de los Pobres Elías de la Cruz", fundado el 1.o de Enero de 1923, cumple hoy un año de existencia.

Su labor principal tiende a conseguir el bienestar y dirección moral del mayor número de familias menesterosas, proporcionándoles enseñanza religiosa, alimento y vestuario. La institución está compuesta de administradoras y obreras. Las administradoras son todas las señoras que ayudan a la obra, contribuyendo con dinero, ropas, provisiones, etc. Los géneros y materiales donados, son aprovechados por las obreras, las que confeccionan con ellos toda clase de prendas de vestir.

Durante el año que termina se han repartido socorros por valor de $ 17,901.60; esta cifra se descompone en la forma siguiente:

$ 8,584.80, valor de 1,073 provisiones alimenticias.

$ 7,171.30, en vestuario. Las obreras han confeccionado en el taller durante el año, 759 prendas de vestir.

A los almuerzos periódicos dados por la institución y servidos por un grupo perseverante de administradoras, han concurrido 4,036 de sus protegidos, con un costo total de $ 2,145.80.

El Almacén, en el año transcurrido, ha hecho enormes progresos. Los 12 asistentes al primer almuerzo, se han multiplicado, alcanzando hoy día a 160, y las provisiones que en un principio fueron 7, pasan hoy de 80.

Para todos sus trabajos, el Almacén ha podido disponer de $ 10,000 en dinero proveniente de donaciones y cuotas percibidas en este primer período de su funcionamiento; de provisiones, artículos alimenticios, carbón, etc., que le permiten tener actualmente una existencia en mercaderías por un precio no inferior de $ 7,000.

Las entradas han aumentado felizmente, en proporción a 1)0 gastos. Merecen especial mención las más altas donaciones del año: $ 2,000, de la Caja Hipotecaria, $ 500 del Banco de Chile, $ 500 de la Caja de Ahorros de Empleados Públicos, $ 200 de la Compañía Chilena de Electricidad, y algunas otras donaciones de tanta importancia como estas últimas, hechas por particulares que no quieren se consignen sus nombres.

Durante el año, el Almacén ha mantenido un curso de religión a cargo de una de sus obreras; se ha preparado más de 50 niños para que celebren su primera comunión.

Los servicios de la enfermería inaugurados solamente en los primeros días de Setiembre, ya han atendido a 185 pacientes; se ha colocado 205 inyecciones, se han despachado recetas y comprado remedios e instrumental médico por valor de $ 1,069.20.

Conviene dejar constancia de la labor tesonera y desinteresada de los doctores Miguel Fabres y Oscar Guzmán, al frente de estos servicios, que se mantienen independientes de las otras actividades del Almacén, gracias a la entrada que porporciona la venta de los dulces hechos por una de las administradores y secundada por varias obreras. Además, facilitan su consulta particular a los enfermos los doctores Torres Boonen, Pulido, Ventura y Prieto.

Termina esta ligera reseña de la marcha de la institución en su primer año de existencia, dando las más efusivas gracias a todos los que directa o indirectamente colaboran en su desarrollo y engrandecimiento, y hago votos porque la generosidad de los favorecidos de la fortuna haga este Almacén más próspero y fuerte.—La obrera secretaria.

VIAJEROS Y VERANEANTES.—A Melipilla se dirigirá la familia Amunátegui Lecaros.

—A Constitución partió la familia Echeverría Brieba.

—A Llo-Lleo se dirige el Jueves próximo la familia Barros Amunátegui.

—El Sábado próximo se dirigirá a Las Lioneras la familia Vergara Blanco.

—En Viña del Mar se encuentra la familia Herrera Prieto.

NACIMIENTO.—Ha nacido Alejandro Enrique, hijo del señor Alejandro A. de la Noi y de la señora Martha Ballacey de de la Noi.

Niños hermosos, inteligentes, sanos, robustos y alegres, son todos los que tamon
YODARSIL

DESPIDIENDO EL AÑO.— En .eócsecf eu-shrdtla hrda mfwtah íntimo consorcio se congregaron los empleados del Departamento de Contabilidad de los Ferrocarriles a fin de despedir el año que termina.

Alcanzamos a anotar entre los asistentes a los siguientes:

Carlos Anríquez, Emilio Cousiño C., Arturo Matte, Juan N. Riveros, Roberto Castillo, Alfredo Lagunas, Carlos Boizard, Gregorio Sotomayor, Miguel Riquelme, Luis A. Briones B., Ramón Mancilla, Luis Ponce, Guillermo Seyffer, Moisés Maldonado, Luis Oyarzún W., Daniel Díaz C., Ramón Vargas R., Carlos Torres, Armando Zúñiga, Ismael Chávez, Armando Michaud, Angel Rozas, Camilo del Canto, Pedro J. Malbrán, y Aurelio Hernández.

Excusó su inasistencia el jefe del Departamento de Contabilidad, don Arturo Lorca P.

INSULINA
PARA EL TRATAMIENTO DE LA DIABETES
LA O TO I CLINICO
DEL DOCTOR
LEO IDAS CORONA
DELICIAS 868. —
— TELEFONO 2493

HOY primer día del año

Habrá un Té Danzant en el Club de Tennis

MATRIMONIOS CONCERTADOS.—

SEÑORITA MARIA WALTEMATH G., CUYO MATRIMONIO CON EL SEÑOR LUIS PEREZ T., HA QUEDADO CONCERTADO

SEÑORITA MARIA VARAS BEZANILLA, CUYO MATRIMONIO CON EL Sr. LAZARO ARANA CASALS, QUEDO CONCERTADO ANTEAYER

RAQUELITA ZAÑARTU CARTAGENA.—En calle de Arturo Prat número 376, ocurrió en la mañana de ayer un grave accidente que ha causado dolorosa impresión.

La niñita Raquel Zañartu, hijita de don Augusto Zañartu Prieto, que se encontraba en uno de los balcones del segundo piso de su casa habitación, cayó sobre el pavimento de la calle, recibiendo gravísimas contusiones.

En el acto se llamó a la Asistencia Pública, a donde fué trasladada en estado casi agonizante.

Operada en la Asistencia, la niñita Zañartu dejó de existir pocas horas después.

Por uno de esos inescrutables designios de la Providencia, en un día en que los niños celebran con los suyos el regocijo familiar, y comparten con todos la alegría que produce en los corazones el año que va iniciarse, un hogar dichoso para cuantos sintieron de cerca los puros afectos que cimentaban su felicidad, ha sido con este motivo súbitamente tronchado y abatido por una de esas desgracias que perdurarán mucho tiempo en los seres que ha herido implacablemente.

BAUTIZO.—Ayer fué bautizado en Lourdes, Hernán Raúl, hijo de don Alejandro Ruz Aguilera y de la señora Julia R. de Ruz.

Aquí está el Año Nuevo
CON LOS CALCETINES
Interwoven
Marca Registrada
(Entretejidos)
Punta y Talón Reforzados
para 365 días más
Si Vd. no los conoce, cómprelos. Son los Calcetines del hombre chic y son de mucha duración
Pídalos a su Proveedor.
PUNTA Y TALON Interwoven (ENTRETEJIDOS)
Marca Registrada
Unico Representante:
Will L. Smith, Inc.
Estado 32
Santiago Chile

Termas de Chillán
LAS MEJORES DEL MUNDO
Sus fuentes son las que poseen la mayor cantidad de RADIUM que se conoce.
Curan todas las enfermedades.
YA ESTAN ABIERTAS
Con todos sus servicios completos y mejorados. Dirigirse a ellos cuanto antes.
PIDA DATOS A CASILLA 16
Chillán

Crema Araucana
Quita manchas, pecas, espinillas y empeines de la cara.
Pídase en todas las Boticas.

JUGO DE UVA
MARAMBIO
PEDIDOS: TELEFONO 2321

CONFECCIONES
INICIAMOS
EL AÑO NUEVO
BRINDANDO NUEVAS Y COLOSALES
-OPORTUNIDADES-
COMPRENDIDAS EN NUESTRA
GIGANTESCA LIQUIDACION ANUAL
VESTIDOS
Para Señoras
CONFECCIONADOS en ricos velos y géneros esponja de hilo, con lindos bordados y calados a mano. Gran variedad de colores en modelos diferentes. GRAN OCASION
A ELEGIR
$ 37.90
ABRIGOS
DE PIEL DE OSO, especial para la playa. Modelos de gran moda en todos colores, a elegir
$ 145.00
TRAJES Y VESTIDOS
de lana tejida, llegaron las últimas creaciones de las más afamadas casas de PARIS Y LONDRES
VESTIDOS DE
CREPE MARROCAIN DE HILO, bordados con mostacillas y calados a mano. Lindos modelos. Valían $ 120, a elegir
$ 59.50
TRAJES de género esponja de hilo, hechura sastre, en todos colores, a elegir
$ 59.50
TRAJES SASTRE, confeccionados en ricas gabardinas y casimires ingleses de pura lana, con forro de seda fina, $ 175.00 y
$ 130.00
VESTIDOS DE
RICA ESPUMILLA Y DE TAFETAN, de rica seda, modelos de gran moda, en todos colores, a los ínfimos precios de $ 150, $ 130 y
$ 75.00
BLUSAS de rica seda, varios modelos. Valían $ 95; ahora, cada una
$ 65.00
PALETOTS de jersey y de seda en todos colores y distintos modelos. Gran ocasión: $ 85, $ 75 y
$ 45.00
SECCION NIÑOS
Esta Sección ofrece oportunidades SIN PRECEDENTES para adquirir prendas de vestir para niños, niñas y bebées,
a PRECIOS NUNCA VISTOS
LE DESEAMOS A NUESTROS FAVORECEDORES UN FELIZ Y PROSPERO AÑO NUEVO
LOS ALMACENES INGLESES
STRUTHERS Y Mc. ROSTIE :-: ESTADO ESQUINA HUERFANOS :-: CASILLA 956

El Sorteo de Cupones
De los boletos con reclamo de
CYCOL
JABON GOLDEN Y ANIS DON QUIJOTE
de los camiones blanco-negro
C. A. S
se efectuará el 2 de Enero próximo, a las 5 P. M., ante los interesados que concurran en RUDOLFO PHILLIPI N.o 76

Gran Propiedad Esquina
VERDADERA OCASION
Tenemos orden de vender regia propiedad esquina en calle ECHAURREN, a dos cuadras de DELICIAS, compuesta de una extensa casa y almacén esquina. Mide 18 metros de frente por la calle Echaurren y 36 de fondo. Recomendamos este negocio como una inversión de primer orden especialmente para transformarla y ponerle un segundo piso, obteniendo 3 casas y un almacén. Tasación reciente de la Caja: $ 98,000.
PRECIO: $ 90,000
GRANDES FACILIDADES DE PAGO
PLANOS Y ORDEN PARA VISITARLA EN NUESTRA OFICINA
— AGUSTINAS 1125 —
Luis Silva Cortés y José Luis Silva

DEFUNCION

Ha dejado de existir en el Pensionado de San Borja, el 31 del presente, a las 6 P. M., nuestra querida madre y suegra, doña

Jesús Benítez v. de Romo

Los funerales se efectuarán hoy Martes 2, a las 10 A. M. El cortejo partirá de la Capilla de la Buena Enseñanza, Providencia 125. Rogamos a los que fueron sus amigos, se dignen acompañar sus restos al Cementerio General.

Marcos, Oseas y Ernesto Romo Benítez.— Teresa Romo de Alvarado, Sabina Romo de Gómez, Adelina Romo de Goehler, Javier Gómez, José Domingo Alvarado y Edmundo Goehler.

DEFUNCION

Ha dejado de existir nuestra querida hijita

Raquel Zañartu Cartagena

Sus funerales se efectuarán hoy, privadamente.

LA FAMILIA.

HOY MATINEE, A LAS 3 P. M
(NIÑOS: $ 1)
El drama de carreras de autos:
"AUDACIA Y ACERO"
La popular zarzuela:
La Verbena de la Paloma
Y la graciosísima cómica "CHESTER", por EL MONITO MORISQUETA
Aladino o la Lámpara Maravillosa

SPLENDID - HOY

Dirección: Max Glücksman.— — —HUERFANOS 1046. TELEF. 2815

HOY: 5 P. M.
Pescando Novia
por DOUGLAS MAC LEAN.
HOY: 9.30 P. M.:
El Círculo Blanco y Aladino

HOY: 6.30 Y 10.30, funciones de gran moda
Estreno de una de las últimas y mejores creaciones del malogrado ídolo:
WALLACE REID
en el poético y viril romance:
La Flor de la Montaña
Paramount. — Exclusividad Max Glücksmann.

POLITEAMA
HOY MATINEE
LO MEJOR DE LA FIESTA
y WILLIAM HART.
Selecta:
DIAMANTES EN BRUTO
Especial y noche:
Frente al Cadalzo
o
El desierto blanco

ODEON
Hoy Matinée:
"DEERING, EL NEGRO", por William S. Hart, y
"CHAPLIN ATORRANTE"
Especial y noche,
estreno del drama de amor y sport:
AUDACIA Y ACERO
por la encantadora GLADYS HULETTE
Colosales carreras de autos.

ELECTRA
HOY
Matinée: "La vuelta del forzado" — "Huellas en la nieve"
Especial y noche:
Estreno de la poética y graciosísima comedia:
"PESCANDO NOVIA"
por el gentil DOUGLAS MAC LEAN,
y CORTESANO y CAMPESINO.

ESPECIAL Y NOCHE UNA JOYA DE ARTE
Juré Amarlo siempre,
lo Juré ante la Cruz
intenso drama de amor y dolor por la genial
MIRIAM COOPER

ALAMEDA :-: Teatros :-: REPUBLICA

MATINEE DE AVENTURAS Y RISA
EL ODIO NADA ENGENDRA
la mejor película nacional y
"FIEBRE DE LA PRIMAVERA"
Comedia Macksenniana.

MATINEE, A LAS 2.30 — RISA
HAROLD LLOYD Y CAMPESINO EN CORTESANO
El Pibe Cachafaz
y "AGAPITO EL ESPIA"

ESPECIAL, 6.30 Y NOCHE, 9.30 FUNCIONES DE MODA
AMOR EN LA SOMBRA
por la gentil y diminuta actriz
VIOLA DANA

TEATRO SANTIAGO
EMPRESA ERNESTO BOUQUET
Compañía Española de Comedias Moderna Serrador-Marí
DESPEDIDA DE LA COMPAÑIA
Hoy Martes 1.o de Enero de 1924
Matinée, a las 3.15:
CASATE Y VERAS
Vermouth, a las 6.15:
EL CENTENARIO
Noche, a las 9.15:
PAPA LEBONARD
Jueves: Debut de Inés Berutti.

SETIEMBRE
— Y —
BRASIL
Hoy: vermouth y noch.
TERESITA ZAZA
La más bella, elegante y señoril de las tonadilleras
¡PENULTIMO DIA!
CINES
Setiembre }Corazones Hambrientos
Brasil }MARCELA por Soava Callone
MATINEE, a las 2.30: "El Mala Leche", por HOOT GIBSON; "Amor a lo Ajeno", por NEAL HART, y "Puro Nervio"

"La Duquesa del Bal Tabarin", por la Compañía Retes

Un lleno absoluto llevó el Domingo a todas las aposentadurías de este teatro, el estreno en la temporada, por la Compañía Retes-Jarque, de la siempre aplaudida partitura de León Bard.

La graciosa y simpática Cortadellas tuvo aquí una actuación sólo comparable a la de "La mascotita", obra que esta artista hace con verdadero cariño. La Frou-Frou de "La Duquesa" nos revela a una soubrette que, si no iguala, eclipsa a otras que, con pretensiones de esa clasificación, nos han visitado. Su trabajo de una elegancia y finura irreprochables, da calor, vida, movimiento a la escena más ingrata, y es así que la vemos hacer verdaderas creaciones, ovacionadas por la concurrencia, de tipos que, si no fuera por ella, pasarían poco menos que desapercibidos.

No es extraño, entonces, que Frou-Frou haya estado sencillamente admirable: una artista inteligente y hermosa como la Cortadellas ha de triunfar necesariamente en su interpretación. Fué ovacionada por el público.

Retes, en el papel de Duque de Pontarey, nos presentó un Ministro de "primo cartello"; la chispa que este actor coloca en sus interpretaciones, no decae un solo instante, y es por esto que con la Cortadellas y Jarques forma un terceto inimitable, que mantiene siempre la nota hilarante con sus chistes y retruécanos de un delicado buen gusto. La Larini confirmó una vez más su ya bien ganada fama de soprano de recursos; sus romanzas más descollantes merecieron los honores del bis, el que otorgó la distinguida artista, regalando al público con un potente "do" en la romanza del primer acto, en dúo con el aplaudido tenor Gironella, que está muy a su altura, y luego después un "re sobreagudo" que le conquistó una ovación.

La Ruiz nos hizo una señora Morel irreprochable; Rosita Giné, graciosa y simpática como siempre; Graciett, muy acertado.

La orquesta, muy bien. Decorados y sastrería, lujosos.

En total, una velada que asegura para mucho tiempo el éxito de "La Duquesa", con su Frou-Frou inolvidable.

Las funciones de Año Nuevo en La Comedia

La Compañía Joaquín Valle estrenó anoche la bonita zarzuela de costumbres valencianas, titulada "Doloretes", distinguiéndose en su representación las señoras Sixto, Valle y Doin, y los actores Valle, padre e hijo.

"Doloretes" se presentará nuevamente en la vermouth de hoy, junto con "El secretario modelo", zarzuela divertida que nuestro público no ve desde hace mucho tiempo.

La matinée se hará con la zarzuela "Alma de Dios", a cargo de los principales elementos del conjunto, y con la divertida obra "Enseñanza libre", cuyas chispeantes escenas y música ligera la han hecho una de las más celebradas por el público.

La función de la noche tiene el atractivo de la reprise de la preciosa zarzuela "La revoltosa", de música muy popularizada y bella. Esta obra sale muy bien a los artistas de Joaquín Valle, por lo que ha de constituír un constante éxito para el conjunto.

Además, se representará la bonita zarzuela "La reina de las tintas", creación de Joaquín Valle, padre e hijo.

No queremos terminar estas líneas sin dejar grata constancia del empeño que gasta la dirección artística de esta sala para dar novedad al cartel, pues las reprises se suceden con plausible continuidad.

Inés Berutti debutará el Jueves en el Santiago

Entre los espectáculos teatrales, la opereta es, sin duda, uno de los que más agrada a nuestro público, por lo que se ha recibido con mucho entusiasmo la noticia de la reaparición de la Compañía, de la que es primera figura la simpática soubrette Inés Berutti.

Este conjunto está lo suficientemente acreditado en los principales escenarios de América, y ello se debe a la forma cuidadosa con que se llevan las obras a escena y a la forma lucida con que actúan sus elementos artísticos, entre los que se cuentan verdaderos cantantes y artistas todos de prestigio.

El repertorio que interpretan los elementos de la Berutti es absolutamente moderno, y se cuentan en él las más celebradas operetas de los últimos tiempos. A Inés Berutti debemos la ocasión de haber conocido muchas obras nuevas, entre las que podemos citar "La Danza de las Libélulas", con la que esta Compañía logró un verdadero triunfo artístico y pecuniario.

La Compañía Berutti llegará mañana a esta capital y debutará el Jueves, impostergablemente, en el Teatro Santiago.

Serrador-Marí se despide

Con las tres funciones de hoy se despide del público de Santiago, la Compañía de Comedias Serrador-Marí, que por espacio de ocho meses ha sostenido una brillante temporada en este teatro.

En la matinée, de las 3 P. M., se pondrá en escena la comedia en tres actos "Cásate... y verás".

Vermouth social, a las 6.15 P. M., la comedia de los hermanos Alvarez Quintero, "El centenario".

Noche, gran función de gala y despedida en honor del Director de la Compañía, don Estéban Serrador, con la representación de la notable obra francesa en cuatro actos, original de Jean Aicard, titulada "Papá Le Bonnard".

Teresita Zazá en los teatros Setiembre y Brasil

Con el éxito que era de esperar, debutó ayer en los Teatros Setiembre y Brasil, la adorable tonadillera Teresita Zazá. Tuvo teatro lleno en las cuatro funciones y aplausos tan entusiastas que la obligaron a repetir varios números fuera de programa.

Hoy actuará en ambos teatros, en las funciones de vermouth y nocturna. Cantará lo mejor de su repertorio, por ser el único día festivo que permanecerá en estos teatros, y lucirá los más hermosos y ricos de sus 230 trajes.

El cine estrenará en el Setiembre la hermosa vista Goldwyn "Corazones hambrientos", por Bryant Washburn y Elena Ferguson. En el Brasil se dará "Marcela", por Soava Gallone.

San dra Delia y Alberoff

En las dos funciones de mañana debutará en el Esmeralda la pareja debailes clásicos y modernos Sandra Delia y Alberoff, número que ha actuado con éxito durante una semana en el Setiembre de Valparaíso. Ella es italiana y él rumano, y han actuado en los principales escenarios de Europa. Tienen lujosa presentación y elegante figura.

El espectáculo se hará en combinación con cine.

"La Viuda Alegre"

Un éxito rotundo marcó anoche la Compañía de Operetas Retes - Jarque, con la celebrada opereta de Lehar, "La viuda alegre".

La tiple señorita Larini y el tenor señor Gironella, estuvieron a la altura de sus grandes cualidades como cantantes. El público así lo reconoció y premió a los artistas con ruidosos aplausos.

Rodríguez, muy discreto. Retes y Jarque, como siempre, dignos de las simpatías con que el público los distingue en sus frecuentes ovaciones.

—Hoy subirán a escena tres obras: en matinée va "La viuda alegre"; en vermouth y en la noche, "La mascotita".

El representante de los artistas unidos llegó a Santiago

En la combinación de ayer llegó a ésta, procedente de Buenos Aires, el señor Charlie E. King, representante de la organización cinematográfica "Artistas Unidos". El viaje de este caballero obedece a importantes negociaciones relacionadas con un vasto plan de exhibición en Chile de las más grandes creaciones de Douglas Fairbanks, Mary Pickford, Chaplin, Nazimova y todo el elenco de estrellas que pertenecen a esta noble institución cinematográfica.

ESMERALDA
HOY: vermouth y noche
CORAZONES HAMBRIENTOS
La más bella producción de la
GOLDWYN
— POR —
Bryan Washburn y Elena Ferguson
LA NOVELA DE LOS HUMILDES, DE LOS QUE TIENEN HAMBRE Y SED DE JUSTICIA Y AMOR. ADEMAS: "LOS BAILARINES", POR JACK COOPER

MATINEE, A LAS 2
"LA MARCA DEL AMOR" por Roy Stewart
"AMOR A LO AJENO" por Jack Cooper

MAÑANA
Debut de la pareja de bailes clásicos y modernos
Sandra Delia y Alberoff
Procedentes directamente de Buenos Aires

"La Danza de las Libélulas"

El público de la Avenida Matta se mantiene en viva expectación en espera del día que Retes fijará para el estreno por la Compañía de la opereta "La Danza de las Libélulas".

En esta obra sabemos que Retes hace derroche de su ingenio y de sus grandes recursos como director escénico, en la presentación de "Las Libélulas", en los números de los bailables.

Los decorados han sido pintados exprofeso para esta obra por los escenógrafos Durán y Cifuentes.

"La Danza de las Libélulas", que presentará la Compañía Retes, estamos seguros que no dejará que desear a la estrenada por Inés Berutti.

MUSICA

AUDICION DEL TENOR Sr. JUAN GUTIERREZ Z

Damos a continuación el programa de la audición que este tenor chillanejo dará en el Club de Señoras el Jueves próximo, a las 6.30 P. M. y que es dedicada en especial a los señores críticos de la prensa.

Massenet: "Elégie", francés.

Giordano: "Come un bel de di maggio", Andrea Chenier.

Remigio Acevedo: (piano), tríptico: a) barcarola; b) canción nocturna (1917); c) La Cascada.

Verdi: "Ora e per sempre addio", Otello.

Remigio Acevedo (piano): primera parte de la Suite Araucana en el Ngillatun.

Bizet: "Mi par d'unir ancora" y "Pescatori di perle".

CIRCOS

PABELLON DELICIAS

Como día de Año Nuevo la Empresa del Circo Constantino ofrece como un buen aguinaldo la presentación de un programa extraordinario, tanto en la matinée de las 3.30 como en la función de la noche. Por esta vez se va a conocer algo nuevo como trabajo de pista con la actuación de todo el elenco. Cada número ha preparado una novedad dentro de su propio trabajo y en combinación con otros.

El programa está formado por espectáculos de alambre, de acrobacia, presentación de la trouppe de monos, actuación de la familia Montes, el chino Wo Or Chow en su acto de la trenza; tiro al blanco, etc. En lo que respecta al acto cómico el conjunto de tonys ofrece un espectáculo especial con nuevas entradas humorísticas por Chaplin, Chalupa, Bombilla, Oscar.

Maturana, el aplaudido clown, dará a conocer un nuevo repertorio de cuentos chilenos.

En la noche habrá función extraordinaria con refuerzo del programa.

—En estos días deberá presentarse al público un nuevo espectáculo a cargo de varios artistas que deberán llegar de Buenos Aires.

NOTICIAS CINEMATOGRAFICAS

SPLENDID

Wallace Reid en "La flor de la montaña".— En las funciones de moda de hoy día, de Año Nuevo, a las 6.30 y 10.30, presentará este concurrido teatro, como primer estreno del año 1924, una notable producción cinematográfica, destinada a ofrecer gran interés al público y especialmente al mundo femenino, pues se trata de una de las últimas y mejores de las creaciones del malogrado ídolo, que fué el más buen mozo y a la vez varonil de los actores del cine, Wallace Reid, titulada: "La flor de la montaña", producción de la prestigiada editorial Paramount, cuyo argumento lleno de poesía y romanticismo refiere una de aquellas novelas viriles y poéticas que tanto gustan a todos los públicos, y en el espectador, debe sentir las sensaciones de la emoción y de las alegrías de la juventud.

En matinée a verificarse a las 3 P. M., se exhibirá el siguiente programa:

La más admirable y linda delas producciones de la cinematografía española, "La verbena de la paloma" adaptación cinematográfica de la "Atlántida Film" de Madrid, de la popular zarzuela de Ricardo de la Vega, que ha triunfado en Europa y América, y obra que tiene por escenarios la misma ciudad de Madrid, apareciendo en ella, "La Plaza de la Morería", "La plaza de la cebada", "La Bombilla", "El Palacio Real", "El Luna Park", etc., asistiendo el espectador a una de las clásicas verbenas, Elisa Ruiz y María Lozano, intérpretes de la obra, son dos ejemplares bellísimos de pura raza española.

En seguida: "Audacia y acero", obra en la que se asiste a las grandes carreras de autos en el autódromo de Nueva York, y por último irá la cómica de gran éxito, "Aladino" o "La lámpara maravillosa", parodia Chester del popular cuento del mismo nombre, y obra de gran risa en cuya interpretación toman parte el genial actor infantil Joe Rock, el popular monito Morisqueta, el león y los gatitos.

En la sección selecta, a las 5 P. M., se exhibe el graciosísimo idilio de amor, titulado: "Pescando novia", creación suprema del gentil y simpático actor de comedia, Douglas Mac Lean.

Y en la primera de la noche, a las 9.30 P. M., se estrenan a esta hora, el emocionante drama Paramount, basado en las "Vendettas" de los Carbonarios Italianos, titulado "El círculo Blanco", obra interpretada por Janice Wilson y Canillita y también la cómica: "Aladino" o "La lámpara maravillosa".

SALA IMPERIO

Inicia el nuevo año cinematográfico con tres funciones extraordinarias.—Esta sala central abre su nuevo año cinematográfico con tres funciones extraordinarias que se inician con una gran matinée a las 3 en punto, en la que, excepcionalmente se exhibirá una superproducción de méritos especiales, además del programa cómico correspondiente que corre a cargo del aplaudido Harold Lloyd. Esta obra a que nos referimos es la notable creación de los célebres artistas Jorge Wash y Miriam Cooper, "Juré amarlo siempre: lo juré ante la cruz", película ex-

primera sensación
de 1924 será
Alla N
DE LA MAS GENIAL CREACION DE
La única actriz que
público la verdadera
drama sin palabras

Nazimova
"A DOLL'S HOUSE"

Casa de Muñecas

La más admirable concepción de
ENRIQUE IBSEN
El primer poeta dramático del teatro contemporáneo

LA MUJER
Tiene que redimirse de la tiranía del hombre, en la que siempre ha vivido. El problema de su independencia debe resolverse dándosele las mismas concesiones que las costumbres dan al hombre

EL FEMINISMO
Es ya una realidad. La renovación de las nuevas teorías dan a la mujer un nuevo carácter: la alejan de ser una muñeca, un instrumento de encantos y halagos, y la convierten en un ser tan consciente y tan útil que en nada desmerece al lado de la acción y de la energía masculinas.

TODA UNA VIDA DE EMOCION
se ve en la existencia de Nora Helmer, tipo de mujer de iniciativas, inteligente, audaz, que va a redimir con su ejemplo a las otras mujeres que sueñan con su emancipación. Ibsen reivindica en esta obra los derechos del individuo contra las leyes escritas.

Aparte de su tendencia e índole moral, "CASA DE MUÑECAS" es una de las mejores producciones de Ibsen, por cuanto hay que admirar la unidad de su factura artística y la justa proporción y equilibrio entre los elementos constitutivos de carácter psicológico y dramático que intervienen en la composición de sus personajes.

SE ESTRENA MAÑANA EN EL
SPLENDID THEATRE
(Localidades numeradas)
Exclusividad de los Artistas Unidos

HOY
6.30 - 9.30
Platea: $ 2
AVENIDA
VICUÑA MACKENNA 624 :-: Cía. CINEM. ITALO-CHILENA
MATINEE DOBLE, A LAS 3. (Platea niños: $ 0.80
OBSEQUIOS A LOS NIÑOS
Estreno de la soberbia novela de aventuras, por HERBERT RAWLINSON
Luchando por una Mina
"ROPELLANDOLO TODO" y "JUEGO FALSO", 2 actos;
Estre PRA UN AUTO", 3 actos; "ES FACIL SER POLICIA",
REUNIONES SOCIALES DE MODA—9.30
brillante producción del cine español
La Verbena de la Paloma
Según la popular zar Ricardo de la Vega
Escenario: Madrid. La Plaza de
Bombilla, el Palacio Real, Correo
Luna Park, los teatros Apolo y Lara, la Plaza de Cebada, La
del Sol. Creación de las bellísimas act, el Puente de Palo, el
Café Inglés, la Puerta
ELISA RUIZ Y MARIA LOZANO

Una tragedia en nuestros ambientes artísticos y elegantes

A. P. de R., la eminente escultora premiad acon primera medalla en el último "Salón" oficial, al sorprender los furtivos amores de esposo, el famoso pintor P. R., loca de dolor, sufre un desmayo, y se precipita desde una alta muralla.

LA "MODELO", UNA ARISTOCRATICA DAMA, HABIA SUGESTIONADO AL HOMBRE CUYO AMOR PERSEGUIA CON LOCO AFAN

Esta es la síntesis de la obra que el VIERNES próximo, 4 del corriente, dará a conocer la Compañía Cinematográfica Italo-Chilena, en el

SPLENDID

el cine de los grandes acontecimientos.

Se titula "LA VERDAD DESNUDA", y en ella actúan tres artistas famosos: PINA MENICHELLI, ELENA MAKOWSKA y LIVIO PAVANELLI, este último tan parecido a William Farnum.

Se trata de un drama pasional que interesará por su trama y maravillará por la sorprendente y divina belleza de sus escenarios, elegidos entre los más bellos de la Roma antigua y moderna.

TEATRO MINERVA
Gortazar y Aguirrebeña
San Pablo esq. Chacabuco

COLOSALES PROGRAMAS EN CELEBRACION DEL AÑO NUEVO

MATINEE A LAS 3
TRIPLE PROGRAMA
EL VENCEDOR
por HERBERT RAWLINSON.
CARA A CARA
Drama cow-boy por EDMUNDO COCC. compañero de HOOT GIBSON, y
FIGURAS REDONDAS
comedia que hará llorar de risa.

ESPECIAL 6.30 Y NOCHE 9.30
Un doble programa sensacional
La Locura de la Eterna Juventud
Los crímenes que se cometen con la operación Woronoff. Creación gigante por LONCHANEY.
y EL VENCEDOR
por HERBERT RAWLINSON.
Sensacionales matchs de box. Escenas de alta comicidad.

La Empresa desea a su distinguida y numerosa concurrencia UN FELIZ AÑA NUEVO

HOY ALHAMBRA y VICTORIA 3 Funciones

Matinée:
ALHAMBRA:
"El Pueblo de las Broncas"
exitazo de "EL TURNIO"
VICTORIA:
"JURE AMARLO SIEMPRE"
por Jorge Walsh y Miriam Cooper.

ESPECIAL Y NOCTURNA: Estreno Vitagraph-1923
EARLE WILLIAMS, el "árbiter elegantiarum" entre los actores, en su creación
ALMAS INQUIETAS
brillante sátira social.

MAÑANA: 3.a función de la serial de misteriosa magia: "ALMA NEGRA".

IMPERIAL — HOY
Matinée doble:
EL PUEBLO DE LAS BRONCAS
y match
Wilde-Pancho Villa
Especial y Nocturna:
"JURE AMARLO SIEMPRE"...
E
Histerismo de conveniencia

HOY Tres Funciones- 6.30 y 9.40 IMPERIO

MATINEE: La bellísima obra
ántica, por JORGE WALSH y
IAM COOPER,
ré amarlo siempre;
juré ante la cruz
IAROLD LLOYD en su última
ación.

Estreno Vitagraph de regio lujo y gran mise en scene:

Pícaros y Farsantes

Soberbio drama de intereses creados y de grandes escenas espectaculares, con el incendio de un lago de petróleo e intervención de más de 10,000 personas en el cuadro de la huelga.
PRISCILLA BONNER Y TOM GALLERY

Mañana:

El acontecimiento español que resucita el prestigio de las buenas zarzuelas:

La Verbena de la Paloma

con MARIA LOZANO, Juan Montenegro, María Marancujo y Antonio Rey, del Teatro Lara, ELISA RUIZ, del Apolo, y María Comendador, del elenco del gran Thuillier.

naria del First National Cir-
o notable argumento román-
sensacionales escenas dramá-
Con ella irá una de las me-
comedias del rey del humo-

la especial y en la nocturna,
ies de carácter social, se pre-
á un nuevo estreno de la Vi-
raph que es producción sobresa-
te en las ediciones de esta pres-
ada marca: "Pícaros y farsan-
" es el título de esta nueva co-
a, obra de gran mise en scene
ables escenas espectaculares,
as que se registra el incendio
lago de petróleo y el impre-
cuadro de una huelga en
recen más de diez mil obre-
l asunto del film es social y
a sí un espíritu de sátira fina,
producto de serio estudio so-
s problemas que plantea. La
etación, que es tan meritoria
la parte escénica de la cinta,
ponde a tres figuras principa-
presentadas por el actor Tom
y y las actrices Priscilla Bon-
Lila Leslie.
aros y farsantes" es más que
omedia cómica y que un dra-
erio o impresionante: es una
que reúne los mayores atracti-
ue pueden exigírsele a un es-
ulo cinematográfico destinado
ibirse en funciones del carácter
tas en que lo presenta el Im-

ESMERALDA

razones hambrientos". — En las
ones de vermouth y nocturna de
se estrenará la bellísima pelícu-
lwyn, "Corazones hambrientos",
nzia Yezerska, interpretada por
nt Washburn y Elena Fergu-
Es una de las obras más tier-
y delicadas del cine. Su protago-
es una linda familia de inmi-
es que ha venido huyendo de la
a en Rusia, y ha llegado a Amé-
después de mil privaciones, en
de libertad y de tranquilidad.
ura más bella es la hija de los
os, que se ha forjado dulces sue-
de amor y de dicha, pero que se
uentra con la más amarga desilu-
ón porque solamente hombres gro-
eros se fijan en una judía mal ves-

demás de esta gran película se
enará la comedia Universal "Los
arines", por el divertido Jack
per.
En matinée, a las 2 en punto, se
un lucido programa formado
el drama de aventuras en 5 ac-
"La marca del amor", por Roy
art; por "Amor a lo ajeno", por
l Hart, y por la comedia có-
a "Mucho nervio", por el Perro

Mañana debutará la pareja de
les clásicos y modernos, "Sandra
lo Alberoff", contratada direc-
ente en Buenos Aires.

ALHAMBRA Y VICTORIA

Tres funciones.—Estos teatros ha-
hoy tres funciones: Matinée a
3 P. M., y especial y nocturna
las horas de costumbre. En la
mera, el Alhambra reprisará "El
eblo de las Broncas", la más gran-
y aplaudida creación de El Tur-
Ben Turpin; y el Victoria, la
perproducción del First National
uré amarlo siempre: lo juré ante
cruz", por Jorge Walsh y Mi-
m Cooper.
En la vespertina y en la noctur-
ambos cines ofrecerán un impor-
nte estreno de la editorial Vita-
aph, la alta comedia de lujo, "Al-
as inquietas", uno de los últimos
mejores trabajos escénicos del
laudido primer actor Earle Wi-
ams.

REPUBLICA

Tres grandes funciones.—Matinée
n un nutrido programa cómico de
conocidos méritos, compuesto por
s películas titulada "Cortesano
ampesino", por Harold Lloyd; la
histosa "El Pibe Cachafaz" y "Aga-
to espía", creación del maravillo-
Larry Semon.
En la especial y en la nocturna es-
enará "Amor en las sombras", alta
omedia dramática de la marca
Metro-Classics, que protagonizan
ullen Landis, el recordado galancí-
to de "La vuelta al nido", y Viola
Dana, una de las estrellas de más
predilección entre nuestro público.

ATENAS

Ofrece cuatro funciones extraordinarias.—Celebrará hoy la entrada del nuevo año con cuatro funciones de carácter extraordinario por los méritos del programa, que se inician con una matinée, en la que se exhibirá la graciosa y simpática película titulada "Pobrecitos recién casados". En sección selecta se estrenará el vigoroso asunto dramático que protagoniza Milton Sills, "Muerto ante la ley", obra que estudia los problemas sentimentales y legales a través de ciertas circunstancias de trascendencia.

En vespertina y en nocturna se repetirá por su importancia esta misma cinta, y además la alta comedia de deliciosas situaciones, titulada "Por salir de noche sin su marido", cuya protagonista es la adorable actriz Collen Moore.

AVENIDA

"La verbena de la paloma". — Tres funciones ofrece hoy este cine. En matinée, se estrenará la estupenda novela de aventuras, "Luchando por una mina", interpretada por Herbert Rawlinson; además, va un notable programa cómico Universal con actuación de Pipilita, Neely Edwards y Larry Semon.

En especial y noche se estrena la super-visión española, titulada "La verbena de la paloma", adaptada a la pantalla de la conocida obra de Ricardo de la Vega. En la interpretación intervienen Elisa Ruiz y María Lozano, dos ejemplares bellísimos de la pura raza española.

ALAMEDA

Las tres funciones de Año Nuevo.—Matinée, la bonita producción nacional "El odio nada engendra" obra que se desarrolla en los escenarios más interesantes de Chile, apareciendo algunas escenas en el acorazado "Almirante Latorre".

Junto con esta pieza se da "Fiebre de Primavera", película que es un bonito esbozo de la vida norteamericana.

En la sección de la tarde se da "Fiebre de Primavera", lo mismo que en la noche.

POLITEAMA

Hoy, cuatro funciones: Matinée a las dos y media: "Lo mejor de la fiesta", por Tripitas y William Hart, en su estupenda creación: "El sargento O'Malley". En la selecta de las cinco, va: "Diamantes en bruto", y en vermouth y noche, el grandioso estreno "First National Circuit" titulado: "Frente al cadalzo", conmovedor poema pasional. Creación de Jane Novack y Lewis Stone.

ELECTRA

En matinée, tres preciosas cintas: "La vuelta del forzado", estreno de aventuras: "Huellas en la nieve", cinta de sensación desarrollada en Alaska, y la cómica Mack Sennet: "El romanticismo".

Especial y noche, estreno Paramount de Luxe: "Pescando novia". Creación de Douglas Mac Lean.

Fuera de programa y en atención a nuestra distinguida clientela, se exhibirá por última vez la ultra cómica creación del gran actor Harold Lloyd titulada: "Cortesano y Campesino", cinta en tres actos.

SANTA LUCIA

El programa de hoy en esta conocida terraza, al aire libre, está formado por dos funciones.

En primera va un gran baile a las 6 de la tarde y en nocturna el sensacional éxito de la Paramount titulado "Toda mujer", con bailes en el intermedio y final.

NOVEDADES

— HOY —
ESPECIAL Y NOCHE

Juré Amarlo siempre; lo juré ante la Cruz

Matinée: "LA CORRIENTE ENVENENADA" y HAROLD LLOYD.

CERRO SANTA LUCIA

Hoy a las
6 P. M.

GRAN BAILE

Nocturna: TODA MUJER",
por Jorge Melford

A la Colonia ruso-israelita

Se le recomienda especialmente la novela de ANZIA YEZIERSKA,

CORAZONES HAMBRIENTOS

que se estrena en los teatros

ESMERALDA y SETIEMBRE.

HOY: Vermouth y noche

IRIS

Matinée: Hoy estrena este teatro en la matinée infantil, a las 2 1|2 en punto, el sensacional drama de aventuras: "A tiro limpio", por el famoso Cayena, la cómica Universal "Periquete embajador", y otras novedades.

Especial y noche: Estreno en estas funciones de la super producción de arte y gran lujo, de absoluta moralidad, especial para señoritas, titulada: "La herida", interpretación de Francisca Bertini.

MUNDIAL

La matinée doble que anuncia para las 3 se compone de "Sonriendo al peligro", y "La cueva de bandidos", o "Las dos hermanas". Ambas cintas son de aventuras.

En especial, a las 6.15, y noche 9.30, anuncia el doble programa "Amor en la sombra", bellísimo poema de inefables ternuras, de tema especial para la mujer, interpretado por los artistas Viola Dana, Arleine Pretti y Cullen Landis, y "El pasado vuelve".

SELECTA

Para matinée anuncia este teatro la gran película de emociones y luchas, por los artistas sin miedo, William Duncan y Edit Jonhson, de título "Sonriendo al peligro". Para especial y noche las películas de gran de éxito, "Pobrecitos, recién casados" y "El pasado vuelve".

MINERVA

Para hoy anuncia esta Sala tres funciones super-extraordinarias como festividades de Año Nuevo.

Triple matinée, a las 3, compuesta de aventuras y cómica. "El vencedor", por el simpático atleta Rawlinson. Sensacionales matchs de box, escenas de alta comicidad. "Cara a Cara", drama de cow-boy por Edmundo Cobb, compañero de Hoot Guibson, y la comedia Centuri, "Figuras redondas".

En especial y noche, doble programa sensacional.

"El vencedor", por Herber Rawlinson y "La locura de la eterna juventud", por Crane, y "Los crímenes que se cometen con la operación".

ODEON

"Sus funciones de hoy". — Matinée, a las 3 P. M., con el estreno de la última y más emocionante producción del célebre actor cow-boy William S. Hart, titulada: "Dorring, El Negro", y con la exhibición de la graciosa cómica "El atorrante", por el insuperable bufo Charles Chaplin. En especial y noche, 6.30, y 9.30, respectivamente, irá el estreno de una lindísima comedia de aventuras y de amor, titulada: "Audacia y acero".

FRANKLIN

"La herida", por Francisca Bertini. — En celebración del nuevo año, ofrece este simpático cine de la calle San Diego, tres extraordinarias funciones. En la especial y noche anuncia la última producción de la diva Francisca Bertini, "La herida", en doble programa con una de las mejores cintas de la festiva Marie Prevost, cuyo título es "Escándalo Parisién".

En la matinée, anuncia una de las mejores cintas de Hoot Gibson, "El gato montés", y un completo programa cómico y de aventuras de la Universal.

NOVEDADES

"Juré amarlo siempre, lo juré ante la Cruz".— En las secciones de especial y noche de hoy, estrena este teatro, "Juré amarlo siempre, lo juré ante la cruz", obra emocionante de gran valor artístico, creación del simpático actor, Jorge Walsh y Ana Nilson.

Para la función de la Matinée estrena una comedia de Harold Lloyd en dos actos, titulada: "La gran idea", de gran comicidad, además va el drama sensacional: "La corriente envenenada", en 6 partes, terminando la función otra cómica del célebre Harold Lloyd.

INDEPENDENCIA

Hoy funciones por la nueva empresa, se estrena "El minuto de locura".— Desde hoy se hace cargo de este popular teatro del Barrio Independencia, una nueva Empresa, que presentará los mejores espectáculos de Santiago y que procurará mantener este cine en el grado de atención y adelanto que se merece el público del barrio. En la matinée se estrenará el emocionante drama de aventuras, titulado: "El conde Cagliostro" o "José Bálsamo", adaptación de la novela de Dumas, "Las memorias de un médico", y obra cuyo argumento refiere la vida del más famoso mago que ha existido y además se estrena el drama hípico del Far-West americano, "El rey de los cow boys", por el famoroso jinete Big Boy Williams. En la especial y nocturna se estrena el emocionante y bellísimo drama pasional de gran lujo y tema escabroso: "El minuto de locura", interpretado por las bellas Lois Wilson y Lila Lee y los geniales Jack Holt y Conrad Nagel.

EXCELSIOR

Hoy 3 funciones. Matinée y Especial. El grandioso acontecimiento nacional: "El odio nada engendra".

Nocturna: Programa doble: 2.a función de la hermosa serial: "Fortuna Fantástica", por el gran actor William Desmond y: "El odio nada engendra".

PROVIDENCIA

Dos grandes funciones.—Hoy, excepcionalmente, habrá función especial en este cine en celebración del primero del año, y se presentará en ella la aclamada cinta nacional "El odio nada engendra", de Luis Romero y Z.

En la función nocturna habrá doble programa, consultándose "El odio nada engendra" y la segunda función de la celebrada serial de William Desmond, de cuyo éxito ya hemos dado cuenta, "Fortuna fantasma".

AVENIDA MATTA

"Huellas en la nieve". — En matinée se repite, a pedido de las familias del barrio, el hermoso film "Sublime abnegación"; completa el programa la graciosa y original obra titulada "Cortesano y campesino", creación del popular bufo Harold Lloyd.

En especial y noche se estrena un conmovedor romance de amor cuyo título es "Huellas en la nieve", interpretado por Jane Novak y Roy Stewart.

DIECIOCHO

Matinée, estreno de la bonita comedia dramática de aventuras del Far West americano, titulada: "Puños de hierro", interpretada por el valiente actor cow-boy Fred Stone.

Además, "Chaplin músico".

PICHINCHA

En secciones de moda, especial y noche, estreno de la interesante cinta "Metro Classic 1923", especial para señoritas titulada: "Alma ausente", gran exponente de arte y lujo interpretada por la linda actriz Alice Lake.

COLON

Tres películas.—Con "Sombras del Norte" se inicia en esta sala el espectáculo del día. Se añade a esta obra una pieza cómica que se titula "Agapito petrolero".

La especial y la nocturna se cumplen con el estreno de "Puños de hierro".

DELICIAS

Programas extraordinarios.— Para la matinée programa doble. "Por salir de noche sin su marido" y "El mala leche", dos títulos que son verdaderas atracciones.

En especial y en nocturna se da a conocer dos piezas que tienen que gustar en forma extraordinaria por que son de mucha novedad. Se titula "Frou-Frou" y es la vida de una mujer que abandona su hogar y que se ve obligada a pasar de mano en mano como una moneda. Se da también "La reina mora".

IMPERIAL

Tres funciones. — Este teatro hará hoy una matinée especial con la reexhibición de la cómica gigante "El pueblo de las broncas", super-producción Mack Sennett, protagonizada por El Turnio Ben Turpin; y presentará además nuevamente el apasionante match de box por el campeonato de peso pluma, Wilde-Pancho Villa.

En las funciones de la tarde y de la noche, dos grandes películas: "Juré amarlo siempre; lo juré ante la cruz", superproducción First National, que interpretan Jorge Walsh y Mariam Cooper; "Histerismo de conveniencia", celebrada creación de Constance Talmadge, perteneciente a la misma editorial.

PROXIMOS ESTRENOS

"Corazón de lobo", por Lon Chaney.— Uno de los actores cinematográficos más famosos es, indudablemente Lon Chaney, el recordado protagonista de: "La locura de la eterna juventud" y de "El terremoto". Es el actor de las mil expresiones en su rostro, el que puede encarnar en sí los más contrarios papeles.

En "Corazón de lobo" es primeramente el hombre bueno, sencillo y sin preocupaciones. Es un hijo de la selva que goza mirando una puesta de sol, el juego de los cachorros de las fieras y las cataratas imponentes. Ama y se cree amado y está completa toda su felicidad.

Pero llega un extranjero, y le roba su propiedad y le seduce a su novia. El hombre se transforma entonces en una fiera. Su corazón de oveja se transforma en corazón de lobo. No tendrá piedad para nadie y la venganza será el único objeto de su vida. Ese hombre, que parecía tonto, se da maña para meter a la cárcel al extranjero, martirizar a su mujer y apoderarse de su hijo.

"Corazón de lobo", se estrenará el Martes próximo en los teatros de la Sociedad Aurelio Valenzuela B. y Cía.

EL ACONTECIMIENTO ARTISTICO DE MAÑANA EN EL SPLENDID.—Se estrena "Casa de Muñecas".—La temporada de 1924 se inicia mañana en el Splendid, con la presentación de una obra extraordinaria que tiene que obtener un éxito notable. Queremos referirnos a la célebre producción de los Artistas Unidos, tomada del drama de "Ibsen "Casa de Muñecas", tal vez la más genial concepción teatral de su autor.

Nora Helmer, encantadora criatura, plena de gracias y atractivos, es en el drama un tipo de la mujer-niña, la que en su inconsciencia llega a falsificar la firma de su padre en un documento de crédito, procurándose así una gruesa suma de dinero en provecho de su marido. El, Helmer, es abogado y director de un Banco e ignora en absoluto los planes de su mujer.

El delito cometido por Nora, muy perdonable atendiendo a sus móviles e intenciones, es descubierto por Helmer, tipo de hombre mediocre, pusilánime y egoísta, quien pretende expulsarla del hogar común dejándose dominar en los primeros momentos por aquel feroz instinto de propietario que hay en todo marido, basado en la estúpida ley del honor reglamentado para dar en seguida curso al sentimiento del egoísmo calculista y frío; es ésta una doctrina que cuenta con mayor número de adeptos y que rige a la Humanidad entera.

Helmer reconsidera su proyecto inicial y pesando cuidadosamente las circunstancias exteriores de la falta de Nora, decide, en vista de que no existe peligro de escándalo, ofrecer a la esposa su perdón. Pero ella, la criatura de lujo y de capricho, de frivolidad y ensueño, es al mismo tiempo un ser de sensibilidad y de sufrimiento. Dueña de su patrimonio espiritual rehusa aceptar esta limosna y resuelve ausentarse de su casa decidida a desdoblar el ser humano que existe en ella y a rehacer su conciencia a despecho de los convencionalismos y prejuicios. Es aquí donde se ve la parte más emocionante de la obra al ver a esta mujer ausentarse abandonando su dulce casa de muñecas en busca de libertad y de redención para su sexo.

La interpretación de la Nazimova es magistral y tal vez sea ésta su más importante creación.

LOS PROGRAMAS DE HOY

IMPERIO. — Matinée, "Juré amarlo siempre: lo juré ante la cruz", y cómicas por Harold Lloyd. Especial y nocturna, estreno: "Pícaros y farsantes", alta comedia Vitagraph por Priscilla Bonner.

ALHAMBRA. — Matinée: "El pueblo de las broncas", por El Turnio. Especial y nocturna, "Almas inquietas", por Earle Williams.

VICTORIA. — Matinée: "Juré amarlo siempre: lo juré ante la cruz". Especial y nocturna, "Almas inquietas", por Earle Williams.

REPUBLICA. — Matinée: "Cortesano campesino", por Harold Lloyd. "El Pibe Cachafaz" y "Agapito espía", por Larry Semon. Especial y nocturna: "Amor en las sombras", por Viola Dana.

ATENAS. — Matinée: "Pobrecitos, recién casados". Selecta: "Muerto ante la ley", por Milton Sills. Especial y nocturna, "Muerto ante la ley", y "Por salir de noche sin su marido", por Collen Moore.

AVENIDA. — Matinée, Luchando por una mina, por Hervert Rawlinson Programa cómico Universal.

Especial y noche, La verbena de la paloma.

PROVIDENCIA. — Especial: "El odio nada engendra". Nocturna: "El odio nada engendra" y "Fortuna fantasma", 2.a

IMPERIAL. — Matinée: "El pueblo de las broncas" y match Wilde-Pancho Villa. Especial y nocturna: "Juré amarlo siempre: lo juré ante la cruz", por Miriam Cooper y Jorge Walsh; e "Histerismo de conveniencia", por Constance Talmadge.

SPLENDID. — Matinée, a las 3 P. M., La verbena de la paloma, Audacia y acero, por Gladys Hulette, y Aladino o la lámpara maravillosa, por el monito Morisqueta; 6.30 y 10.30, estreno: La flor de la montaña, por Wallace Reid; 5.15; Pescando novia, por Douglas Mac Lean; 9.30, El círculo blanco, por Canillita y Janice Wilson, y Aladino.

INDEPENDENCIA. — Matinée, El Conde de Cagliostro, de Alejandro Dumas, y El rey de los cob-boys, por Big Boy Williams; 6.30 y 9.30, El minuto de locura, por Jack Holt, Lois Wilson, Conrad Nagel y Jack Holt.

T. Franklin

SAN DIEGO N.o 2015

ESPECIAL Y NOCHE

Fca. BERTINI
EN
La Herida
Y LA FESTIVA
MARIE PREVOST
EN
Escándalo Parisién

MATINEE, A LAS 3

HOOT GIBSON, en
"EL GATO MONTES"

y un completo Programa de [illegible]dades universal

POLITEAMA. — Matinée, Lo mejor de la fiesta, por Tripitas; El sargento O'Molley, por William Hart. Selecta, Diamantes en bruto. Especial y noche, Frente al cadalzo o El desierto blanco.

ELECTRA. — Especial y noche, Pescando novia, por Douglas Mac Lean; Cortesano y campesino, por Harold Lloyd.

Matinée, La vuelta del forzado y Huellas en la nieve.

IRIS. — Matinée, A tiro limpio por Cayena; Periquete Embajador.

Especial y noche, La herida, por Francisca Bertini.

NOVEDADES. — Matinée, La corriente envenenada y Harold Lloyd.

Especial y noche, Juré amarlo siempre; lo juré ante la cruz.

MUNDIAL. — Matineé, Sonriendo al peligro y La cueva de bandidos.

Especial, 6.15, y noche, 9.30, Amor en la sombra y El pasado que vuelve.

SELECTA. — Matinée, Sonriendo al peligro.

Especial y noche, Pobrecitos recién casados y El pasado que vuelve.

SALA ORIENTE. — Matinée: 1. Actualidades instructivas; 2. Los húsares negros; 3. Cómica.

Especial y noche, Su Majestad la Mujer, por Elena Makowska.

ODEON. — Especial y noche, Audacia y acero.

Matinée, Dorring, el negro, por William S. Hart, y Chaplin atorrante.

AVENIDA MATTA. — Matinée: "Sublime abnegación" y "Cortesano y campesino"; especial y noche: "Huellas en la nieve".

LA EMPRESA del TEATRO FRANKLIN

saluda a las 387,543 personas que lo han honrado con su presencia durante el año 1923, y les desea felicidades sin fin en el nuevo año 1924.

EDUCACION

ASOC. GENERAL DE PROFESORES DE CHILE

DELEGADOS A LA CONVENCION GENERAL DE CONCEPCION

La casi totalidad de las Agrupaciones de la Asociación General deseosa de intervenir en la discusión de los numerosos problemas que preocupan hoy día la atención del Magisterio y que se debatirán con toda latitud en la Convención General de Delegados próxima a realizarse en Concepción, han acreditado oportunamente sus representantes autorizados.

Damos a continuación los nombres de algunos delegados y el de las Agrupaciones a que pertenecen: Juan Olivares D. y Emilio Echiburú, por Copiapó; Juan Andrés Aguayo y Juan de Dios Pizarro, por Serena; Luis H. Silva Lillo, por Putaendo; Salvador Fuentes, por Freirina; Hernaldo Mansilla, por Vallenar; Crisólogo Venegas, por San Felipe; Oscar Medina y Julio Jaramillo, por Los Andes; Cloromiro Hurtado y Osvaldo Zamora, por Quillota; Luis A. Hurtado, Genaro Torres, Arturo Paredes, Pedro León Silva, Francisco Lanca, Manuel A. Palma, Aureliano Valderrama y Vicente Poblete, por Valparaíso; señora Victoria Muñoz, señoritas Olga Geldbock y Rosa Silva, señores Ramón Jerez, César Godoy, Sandalio Valdebenito, Víctor Troncoso, Abelino Barahona, Miguel Ruz, Humberto Calvo, Candelario Sepúlveda, Quiterio Chávez, Francisco Urrutia y Manuel Vidal, por Santiago; Rómulo Marín y Francisco Kruper, por Peñaflor; señora Sara Quezada, de B., por Melipilla; Pedro Valenzuela, por La Victoria; Manuel Sepúlveda y Armando Meza, por Curicó; Manuel Medina y Leonidas Correa, por Vichuquén; Ricardo González. Humberto Méndez Bravo y Francisco Torres, por Talca; Samuel Santibáñez y Clodomiro Pérez, por Maipo, José Gil Aguayo y Guillermo Segovia, por Curepto; Juan Quiñones, por Constitución; Amada Luisa Moraga y Abelardo 2.o Fuentes, por Cauquenes; Luis Barbott, Carlos Romero y José Crisóstomo, por Itata; José Fuentes, Ernesto Palavicino y Pedro Yáñez, por San Carlos; Haldee Delais, Clodomira Urrutia, Carlos Sepúlveda, Gregorio Campos, y Rubén O'Quinton, por Chillán; Leoncio Orellana y Eleodoro Espinoza, por Bulnes; señora Gregoria García, Luis Rossel y Juan de Dios Sepúlveda, por Yungay; Ramón Sanzana, Vicente Bustos Pérez, Andrés Agusto, Julio Cruz y Aurístela Herrera de L., por Concepción; Leoncio Araneda, por Lautaro; Manuel Vivanco y Froilán Carvallo, por Arauco; Jiménez Dagniel y Humberto Moreira, por Nacimiento; señorita Sara Silva y señores Pedro Salas y Fernando Inapalmillac, por Angel, un delegado por Mariluán; señorita María Soto y señores Francisco Vásquez y Bernardo Ibáñez, por Traiguén; Humberto Valenzuela, Maximiliano Gacitúa, y Miguel de la Fuente, por Llaima; Estéban López, por Temuco; Ernesto Millán, por Carahue; Enrique Guzmán y Arturo Arriagada, por Villarrica; Miguel Maraboli, por Osorno; señorita Mercedes Corbalán y Pablo Pinto, por Ancud; Juan Fuenzalida, y Humberto Díaz Vera, por Castro; Ignacio Oyarzún y Anselmo Bravo, por Achao; Francisco Abel Gallardo, por Curaco de Velez; tres delegados por La Laja; Alberto Sandoval, por Lota.

Las delegaciones de la provincia de Santiago, Valparaíso y demás delegados del Norte, saldrán el dos de Enero, por el expreso de las siete de la mañana; el coche que los conducirá irá recogiendo a los demás delegados, por lo cual se previene que estén en las estaciones en que se detiene el tren mencionado.

Cada delegado deberá pasar a recoger su tarjeta personal, hoy en la tarde, en Rosas 1022, a fin de evitar equivocaciones en la estación o en el tren.

A las delegaciones de la Zona Central se les previene que estén en las estaciones en que se detiene el expreso, a fin de que puedan disponer del coche en que irán los delegados de la Agrupación de Santiago y de los de las del Norte.

Igualmente se pone en conocimiento de los delegados y Agrupaciones que, a causa de la premura del tiempo, no ha sido posible publicar la lista total de todas las agrupaciones que han acreditado delegados a la Convención y en la misma forma el nombre de los delegados.

JUNTA EJECUTIVA

Hoy a las 5 P. M., en Rosas 1022 sesionará extraordinariamente la Junta Ejecutiva. Se recomienda la asistencia a los señores Gutiérrez, Escobar, Leandro Torres, Labarca, Gatica, Donoso, Sepúlveda, Astudillo, Maraboli y Fuenzalida.

LA CONCENTRACION DE NORMALISTAS

LOS JOVENES PROFESORES RECORRIERON AYER LOS DIVERSOS PASEOS DE LA CAPITAL

El Jueves recibirán sus diplomas en una solemne velada a la cual asistirá el Presidente de la República, los Ministros de Estado y las autoridades educacionales

Como lo hemos anunciado en nuestras ediciones anteriores, ya han llegado a Santiago los alumnos y alumnas de V año de las escuelas normales de casi todo el país.

En la Escuela Normal N.o 1 de Niñas, están alojadas las alumnas de Linares, Talca, Angol, Concepción y Puerto Montt. En la Normal "José A. Muñoz", están los jóvenes de Curicó, Chillán, Victoria y Valdivia.

Durante el día de ayer, los jóvenes profesores, asistieron a los diversos paseos y edificios públicos.

LAS QE HAN VENIDO DE LIMACHE

De la Escuela Normal de Niñas de Limache, han venido: la Directora señorita Andalicia Avila, profesora señorita Teresa Cerda y las alumnas señoritas Amanda Fleming, Amalia Córdova, Amelia Huerta, Aurora Martínez, Berta Peña, Carmela Vásquez, Concepción Romero, Elisa Mansilla, Filomena Zamora, Graciela Jeria, Graciela Rojas, Isabel Covarrubias, Isabel Geril, Jacoba Leiva, Gertrudis Cangas, Luz menia Espinoza, María Lorenzo, María Vera, María L. Carrasco, Pabla Arriaza, Rosa Martínez y Teresa Hermosilla.

DE TALCA

De Talca han venido: la Directora señorita Adela von Hagen, profesoras señoritas Guillermina Morales y Margot Provust, y las alumnas Aída Parada Hernández, Berta Pereira Henríquez, Rosa Albornoz Veliz, Albina Arellado Latapiat, Haydee Troncoso Vásquez, Domitila Avilés Panez, Julia Bocaz Benítez, Cledia Meza Tapia, Lucila Quezada Valenzuela, Olga Bianchi Rivero, Sara González Pérez, Elena Leppe Bravo.

DE ANGOL

Directora señorita Dorila Aguila, profesoras señoritas Mercedes Avello, Laura Conejeros, y Rosalía Becerra, y alumnas señoritas Elba Aedo Carrasco, Margarita Alarcón de la Fuente, Luisa Bermey Cerda, Berta Castillo Acuña, Gregoria Concha Castro, Lucila Cerda Alarcón, Zunilda Fuentes Meza, Corina Garay Cárcamo, Delia Chaparro Aspuy, Inés Gatica Gómez, Carlota Gonzáles Meza, Leonila Gordón Concha, Cecilia Iturra Núñez, Ana Luisa Hidalgo Conejeros, Filomena Lagos Venegas, Elvira Martínez González, Luisa Martínez Martínez, Melania Ocampo Martínez, Laura Merino Mérino, Georgina Ramírez Muñoz, Brunilda Rodríguez Lagos, Julia Torres Arratia, Gruttermina Velásquez Cárcamo y Adriana Vidal Seguel.

DE CONCEPCION

Profesoras: señoras Juana Riffo de Mayorga, Clotilde v. de Palma y señoritas Matilde Vega, Matilde Pineda y Ana Inostroza, y alumnas señoritas Guillermina Oliveros, Sofía Aravena J., Rosa Leyton S., Teresa Codone P., Inés Fierro C.; Albertina Belmar R., Flor Cifuentes T., Leonila Venegas O., Mercedes Sarmiento V., Blanca Sanhueza B., Luz S. Martín M., Guadalupe Monares R., Ana Figueroa P., Edelmira Alcaya V., Berta Villablanca R., María Rojas S., Albertina Pastenes O., Rosa Yáñez R., Isolina Velásquez M., Sara Alcalde M., Mirandina Miranda, Alba Pineda R., Leonila Vera S., Georgina Muñoz P., Olga Rocha G., Teresa Salgado S., Mercedes Ferrada M., Luisa Grangier A. Marta Rudolphy M.

DE CU[illegible]

Director, don J[illegible] de la C. López, profesores [illegible]ores Domingo Baeza, Ernesto Sepúlveda, Enrique Olmazaval y Edmundo Arenas; alumnos señores Víctor Avila, David Benavides, Ignacio Castillo, Fernando Concha, Eliecer Correa, Eulogio Gaete, Alejandro Gutiérrez, Oscar Hormazával, Wilfredo Lamilla, Germán Letelier, Javier Letelier, Raúl Lorca, Pedro Olmedo, Pedro Núñez, Manuel Pacheco, Rigoberto Peredo, Diógenes Sepúlveda, Ignacio Sepúlveda, Alonso Tapia y Francisco Villanceal.

DE CHILLAN

Director don Rigoberto Rivas; profesores señores Ernesto Cárter y Eduardo Videla; alumnos, señores Juan Mendoza, Rudecindo Peña, Arturo Merino, José Recabal, Arnaldo Herrera, Vicente Ferrer, Juan Jara, Francisco Iturra, Juan P. Lagos, José Bustamante, Armando González, N. Meza, Manuel Cofré y Luis Soto.

DE VICTORIA

Director don Ricardo Barahona; profesores, señores Nicolás Seguel y Armando Herrera; alumnos, señores Manuel Alarcón, Humberto Arias, Procopio Arriagada, Aniceto Cid, Ricardo Fonseca, Filidor Gálvez, Benedicto Gómez, Juan de Dios Herrera, Tomás Hormazával, Bernardo Ibáñez, Carlos Lizapa, Arturo López, Osvaldo Morales, Guillermo Moralse, Julio A. Mellado, Domingo Nahuelsura, Rodolfo Paz, Pedro Sánchez, Moisés Torres, Rodilán Villagra y Recaredo Vigueras.

DE VALDIVIA

Profesores: señores Pedro J. Maldonado y Adolfo Pérez; alumnos señores: Jacinto Carrasco, Gabriel Figueroa, José Inalaf, Abelardo Llenlaf, José M. Melo, Juan B. Meza, Daniel Muñoz, Braulio Navarro, Teodoro Peña y Arturo Santibáñez.

DE SERENA Y COPIAPO

Como el transporte de Serena y Copiapó a Santiago es relativamente subido, las autoridades dispusieron, por falta de fondos, que no vinieran.

Pero allá se estimó que era indispensable, y los alumnos de Copiapó y las alumnas de La Serena, han partido hacia esta capital, en compañía de sus respectivos profesores.

EL ACTO PUBLICO SOLEMNE

La repartición de los diplomas a estos jóvenes profesores, se efectuará el Jueves 3 de Enero, en el Teatro Municipal.

A la velada, asistiría además del Presidente de la República y Ministros de Estado, los altos Jefes de la Administración y Educación Pública, y profesorado de Santiago.

ALGUNAS INVITACIONES

Los jóvenes profesores, serán durante su estada en Santiago, muy festejados. Según nuestras informaciones, han recibido invitaciones del Intendente de la Provincia, señor Mackenna Subercaseaux, del Alcalde don Rogelio Ugarte, de don Ismael Tocornal, y de otros distinguidos hombres públicos.

RECEPCION A LOS NORMALISTAS RECIEN GRADUADOS EN LA ESCUELA SALVADOR SANFUENTES

Hoy, a las 4 1|2 P. M., se llevará a efecto un acto literario musical en honor de los Normalistas recién graduados, y que se encuentran de paso por esta capital.

Se nos encarga invitar a todos los profesores de Santiago. La entrada es gratuita.

COMIDA

Los profesores, ex-alumnos de la Escuela Normal de Victoria, darán una comida en el Magestic, a los profesores que andan con los normalistas recién titulados.

Títulos y grados otorgados ayer

Ingeniero civil: Don Martín Cerda Drouilly. **Médicos cirujanos:** don Moisés Aracena Quezada, don Gontran Beaumont Portales, don Salvador Bustos Almarza, don Angel Claros Escobar, don Walter Galindo Quiroga, don Luis López Julio, don Juan Morey Flaquer, don Emilio Silva Silva, don Julio Valdés Basterrica. **Licenciados en Medicina y Farmacia:** don Humberto Rojas Lopehendía. **Licenciado en Leyes y Ciencias Políticas,** don Oscar Donoso Henríquez. **Bachiller en Medicina y Farmacia,** don Erwin Hucke Grob. **Bachiller en Leyes y Ciencias Políticas,** don Santiago Domínguez Acuña. **Bachiller en Humanidades,** doña Marina Ramírez Castro.

AGRUPACION DEPARTAMENTAL DE SANTIAGO

Hoy, en el Hogar Social (Rosas 1022), tendrá lugar una gran reunión, a la que asistirán varios normalistas de las distintas Escuelas Normales de la República que están de paso en esta capital. La reunión será finalizada con un baile en honor de los visitantes y a beneficio de la Sección Deportes, el que será amenizado por una buena orquesta contratada ex-profeso. Numerosos profesores han retirado sus respectivas entradas para ellos y sus familias.

A pedido del señor tesorero, se ruega a los asociados se sirvan pasar a cancelar sus cuotas respectivas, en Rosas 1022.

TEATRO AMERICAN CINEMA

Hoy Martes 1.o de Enero de 1924 Hoy

"Select Jazz Band Feerie"

Tres grandes funciones en celebración del Año Nuevo

Matinée, 3.30 P. M.; Vermouth, 6.30; Noche, 9.30 P. M.

¡COLOSALISIMO PROGRAMA!

PLATEA: CUATRO PESOS

¡ULTIMAS FUNCIONES!

Coliseo Nacional

Compañía Operetas RETES-JARQUE
HOY 1.o ENERO 192
3 Grandes Funciones
Matinée. Gran éxito:
"LA VIUDA ALEGRE"
Vermouth:
LA DUQUESA DEL BAL TABARIN
Noche:
"MASCOTITA"
creación de la Compañía.

TEATRO COMEDIA

EMPRESA ERNESTO BOUQUET
Compañía Española, de Zarzuelas
JOAQUIN VALLE
Hoy Martes 1.o de Enero de 1924
Matinée, a las 3.15:
ALMA DE DIOS
ENSEÑANZA LIBRE
Vermouth, a las 6.15:
DOLORETES
EL SECRETARIO MODELO
Nocturna, a las 9.15.
LA REINA DE LAS TINTAS
LA REVOLTOSA

HOY—IRIS—HOY

Castro 130— Teléf: Ing. 3766
Matinée a las 2.30, la colosal cómica Universal
PERIQUETE EMBAJADOR
el sensacional drama de aventuras
"A TIRO LIMPIO"
Por CAYENA
y otra cómica Univers[illegible]
Especial 6.15 — Noche 9.30
Estreno de absoluta moralidad, especial para señoritas.
LA HERIDA
por FRANCISCA BERTINI
PLATEA, $ 2

LOS BOY-SCOUTS

SU MOVIMIENTO EN EL AÑO QUE TERMINA

Muy laborioso ha sido el año que termina para la simpática institución de los boy-scouts

He aquí a grandes rasgos el movimiento de esta institución en todo el país y los dirigentes de la misma:

La Junta Ejecutiva del Directorio General es la siguiente:

Presidentes Honorarios, Sir Robert Baden Powell y General Arístides Pinto Concha.

Presidente, señor José A. Alfonso.

Vice-Presidente, señor Agustín Vigoreña.

Secretarios, señores Alvaro Vicencio y Erasmo Vergara.

Tesorero, señor Joaquín Cabezas.

Comisionado General, Capitán, señor Rogelio Guzmán.

En el año se reconocieron 19 Brigadas de Boy Scouts y Girl Guides y se otorgaron diplomas a 43 Comandantes de Brigadas.

Nuevos Delegados. — Han sido nombrados los señores: Rómulo J. Peña, por Atacama; Bernardino Ponce de León, por Valparaíso; Teobaldo García, por Linares; Erasmo Vergara por Magallanes.

Directorio Provincial. — En la provincia de Tarapacá se constituyó el Directorio respectivo, bajo la presidencia del señor Edmundo Moya.

Nuevos Directores. — En el año 1923 ingresaron al Directorio General los siguientes Directores: Carlos Silva Vildósola, Víctor Figueroa, Luis de la Barra, Alberto Morales, Amador Arcayaga, Alberto Parodi, Guillermo Doren, Armando Mujica, Carlos Aguirre, Alberto Guerra, e Italo Alessandrini.

Comisionados Provinciales. — Se nombraron Comisionados Provinciales a los señores: Víctor Wolnitzky, en Valparaíso; José M. Avalos, en Tarapacá; Rogelio Guzmán, en Santiago y últimamente al señor Fernando Hille Bravo, en reemplazo del señor Guzmán.

Aniversario del fallecimiento del Fundador, Doctor A. Vicencio. — Como en años anteriores, con toda solemnidad se realizó este acto el 29 de Abril. Concurrieron todas las Brigadas de Santiago. Estaba también presente el Capitán, don Segundo Storni, representante de los Boy Scouts de Argentina, quien rindió el homenaje de los scouts argentinos. Hicieron uso de la palabra los señores, José A. Alfonso y Agustín Benedicto.

Comisión Nacional de Educación Física. — El Gobierno asignó un representante de la Asociación en la Comisión de Educación Física. El Directorio General nombró para este cargo al señor José A. Alfonso y después por renuncia de éste, al señor Francisco de B. Echeverría.

Fondos de la Ley de Alcoholes. — El Ministro de Hacienda, señor Víctor Celis, al distribuir los fondos provenientes de la ley de alcoholes, concedió a los Boy Scouts la suma de $ 38,000. Actualmente se gestiona esta subvención.

Terremoto de Atacama. — Oportunamente se dió cuenta de la humanitaria y patriótica acción desarrollada por los Boy Scouts de Atacama en el terremoto último. El Directorio premió esta labor otorgando a dos de las Brigadas de Copiapó, la medalla de plata (Cinta azul).

Reglamento de Uniformes. — En sesión de 1.o de Mayo el Directorio General aprobó un Reglamento de Uniformes, Equipos e Insignias, que ha venido a llenar una verdadera necesidad, con lo cual se uniformará todo el Cuerpo.

Reglamento de Ejercicios y Evoluciones. — Como el anterior, servirá grandemente para la instrucción de las Brigadas de todo el país.

Concentraciones Regionales. —En Valparaíso, Valdivia y Osorno, se han desarrollado durante el año, interesantes concentraciones regionales, donde se ha demostrado el buen pie en que se encuentran las Brigadas participantes.

Jornada de tres Scouts a Puerto Montt. — Tres scouts de la Brigada "General Marcos Maturana" realizaron en Febrero pasado esta atrevida prueba de resistencia, venciendo los numerosos obstáculos del camino y la inclemencia del tiempo.

Nuevas Revistas. — Se han fundado revistas scoutivas en Valparaíso ("El Scout"); Valdivia ("La Voz del Scout"); Punta Arenas ("Siempre Listo").

Acuerdo de la Liga de las Naciones. — A iniciativa de la Asociación de Chile, el señor Agustín Edwards presentó a la IV Asamblea de Ginebra, un proyecto de acuerdo, tendiente a conceder facilidades a los grupos de scouts y girl guides que deseen viajar por los territorios de los países adherentes. La Asamblea aceptó por unanimidad la moción del señor Edwards y subrayó la gran importancia de fomentar el contacto de las generaciones jóvenes de diversas nacionalidades.

HABITACIONES PARA OBREROS

LA ULTIMA SESION DEL CONSEJO SUPERIOR DE HABITACIONES PARA OBREROS

El Consejo Superior de Habitaciones para Obreros en su sesión de 19 del corriente, celebró sesión presidida por el señor Intendente, don Alberto Mackenna S., y con asistencia de los consejeros señores don Diego Escanilla, don Hermógenes del Canto, don Pedro A. Fajardo, don Alejo Lira I. y del Inspector de Casas de Préstamos, don Lindorfo Alarcón.

ACTA

Se aprobó la de la sesión anterior.

CUENTA

Se dió cuenta de los siguientes asuntos:

SANEAMIENTO

Se denunciaron como "inhabitables" y se ordenó la demolición de las siguientes propiedades: Bascuñán Guerrero 1265, de don Nicolás Flores; 1273, de don Florentino Vásquez, y 1378, de doña Aurora Murillo.

Se denunciaron como "insalubres" y se ordenó la reparación de las siguientes propiedades: Bascuñán Guerrero 813|79, de don Julio Silva; 672, de don Orozimbo Garcés; 1245, de don Elías Farías; 1153|97, de don Manuel Novoa; 1265, de don Nicolás Flores; 1378, de doña Aurora Murillo; 1273, de don Florencio Vásquez. Andes 2361, de don Luis Troncoso; y Caupolicán 1926 al 44, de doña Luisa Letelier.

De haber iniciado 9 nuevos juicios contra propietarios que no han cumplido las órdenes del Consejo.

De haberse dictado 7 sentencias favorables al Consejo.

De haberse demolido 137 piezas en 8 propiedades y reparado 59 en 4.

HIGIENICAS

Se acordó acceder a lo solicitado por don Vicente Iñiguez, para "higiénicas" de su propiedad N.o 1606|20 de la calle Cochrane, a las 6 casas que dan a la calle.

De otra solicitud de don Salomón Dorfman, por la que pide se declare "higiénica" su propiedad N.os 960|64 de la calle Paz; dicha propiedad consta de una cité de 10 casas interiores: 5 de 2 piezas, cocina y W. C.; y 5 de 3 piezas, cocina y W. C.; y de 2 almacenes a la calle; el arriendo es de 60 y 75 pesos mensuales.

El Consejo después de oir el informe del ingeniero acordó acceder a lo solicitado, exceptuando de la declaración los almacenes a la calle.

CONSEJOS DEPARTAMENTALES

De varias comunicaciones en que dan cuenta de la labor de saneamiento que están efectuando los Consejos de Iquique, Antofagasta, Valparaíso, Curicó y Chillán.

POBLACION SAN LUIS

Se dió cuenta de haberse terminado las casas de esta población y se procede a fijar el precio y condiciones en que ellas se enajenarían.

CASAS DE PRESTAMOS

De varias medidas propuestas por el Inspector de Casas de Préstamos tendientes al mejoramiento del servicio de remisión de los saldos por parte de los Martilleros e inspectores de casas de préstamos.

De haberse percibido los siguientes saldos: de Iquique, $ 491.70; de Antofagasta, $ 214.19; de Antofagasta, $ 174.61; de Valparaíso, $ 884.43; de Nueva Imperial, $ 45.28; de Talcahuano, $ 51.50; de Curicó, $ 416.00; de Temuco, $ 476.27; de Santiago, $ 8,928.31; de Iquique, $ 881.05; de Concepción, $ 456.48; de Talca, $ 279.20; y de Coronel, $ 88.90.

EJERCITO Y ARMADA

En comisión a Europa

El cirujano de Ejército, señor Roberto Ugarte, fué comisionado para que se traslade a Europa en comisión de estudio.

EL CAPITAN VELOZ. — Se encuentra gravemente enfermo el Capitán, Enrique Veloz.

FONDOS PARA EL EJERCITO.— Para atender a los diversos servicios del Ejército, se destinó la suma de 2.180,403 pesos.

BRIGADA COMBINADA. — Se aceptó la propuesta de don Darío Saavedra para proveer a la alimentación del ganado de la Brigada, combinada.

II DIVISION.—Fué aceptada la propuesta de los señores Castagneto Hnos., por suministro de víveres para la alimentación de la II División.

ROBUROL

Cura tuberculosis, bronquitis, asma y toses rebeldes.

Impuesto a la renta

Para mañana está citado el C sejo de Estado, con el objet que sancione el proyecto de ley bre impuesto a la renta.

Obras Públicas

Se dieron 112,104.96 pesos atender al pago de los trabajos gran edificio que se construye Antofagasta, destinado a las di sas oficinas públicas de la prov cia.

Congreso de Agricultura

Doña Mercedes Herreros de fía, ha sido comisionada ad honorem para que represente al Gobierno Chile en el Congreso de Avicultura que se efectuará en Barcelona Marzo próximo.

NOTICIAS DIVERSAS

MARTILLERO PUBLICO DE CURICO.—El señor Andrés Rodríguez fué designado martillero público Curicó.

FERROCARRIL DE FREIRE CUNCO.—Vecinos de Cunco han licitado del Ministro de Industria la construcción de un puente sobre el río Allipén, del ferrocarril de Freire a Cunco.

FERROCARRILES EN CONSTRUCCION. — En la semana que acaba de terminar, se ocuparon obreros en obras ferroviarias.

Para Enflaquecer

con seguridad y sin riesgos tómense PILDORAS GALTON a base de extractos vegetales. El mejor remedio contra la Obesidad. Las PILDORAS GALTON hacen enflaquecer mejorando la digestión

Exito constante, absoluta seguridad.

J. RATIÉ, Farmacéutico
45, Rue de l'Echiquier, Paris
En Santiago:
Droguería Francesa, Delicias 757
y todas farmacias.

LAS PRIMERAS RECLAMES DE 1924

OFERTAS MUY INTERESANTES QUE BRINDA GATH & CHAVES EN EL PRIMER DIA HABIL DEL AÑO

A precios que llaman la atención

RETAZOS DE GENEROS DE SEDA, LANA Y ALGODON - RETAZOS DE CINTAS Y ENCAJES

LIQUIDACION DE SALDOS DE TRAJES, SOMBREROS Y ROPA INTERIOR PARA NIÑOS

ARTICULOS DE PAQUETERIA, FANTASIA, LENCERIA NIÑAS Y CALZADO PARA SEÑORAS.

EN CONFECCION NIÑOS:

Trajes de brin

TRAJE enterizo de algodón mercerizado, colores lisos, mangas cortas y escote festoneado, modelo especial para años 2 a 7; cualquier edad, a
$ 10.90

TRAJE de blusa larga en popelina mercerizada, colores lisos, mangas cortas, escote cuadrado, con cinturón, para años 2 a 4; cualquier edad, a
$ 12.90

TRAJE de blusa eslava, en buenos brines de fantasía, gran variedad de colores oscuros y claros, cuello sport, para años 2 a 13; cualquier edad, a
$ 15.00

TRAJE de blusa larga, en fina galatea inglesa, colores inalterables, rayados varios, cuello de dril blanco, adornado de la misma galatea, para años 2 a 4; cualquier edad, a
$ 18.50

TRAJE marinero en brin de fantasía, calidad superior, gran variedad de colores de moda, cuello y puños en brin de color, azul, celeste y lacre, para años 2 a 11; cualquier edad, a
$ 20.50

TRAJE cazador, en buenos brines de fantasía, colores claros y oscuros de buen gusto, modelo clásico, para años 5 a 12; cualquier edad, a
$ 25.50

TRAJE marinero, blusa suelta, en rica galatea inglesa, colores inalterables, diferentes rayados, cuello y puños en dril color, adornados con soutache, para años 2 a 11; cualquier edad, a
$ 30.90

Trajes de lana

TRAJE holandés en alpaca de pura lana, color cáscara y plomo, cuello sport, mangas cortas o largas, adornos de alpaca blanca, para años 2 a 7; cualquier edad, a
$ 28.50

TRAJE de blusa larga en alpaca de pura lana, azul o gris, cuello blanco, con una franja azul, para años 2 a 4; cualquier edad, a
$ 30.50

TRAJE cazador, modelo clásico, en casimir fantasía de lana, colores de moda, todo forrado, para años 7 a 14; cualquier edad, a
$ 59.80

EN BONETERIA NIÑOS:

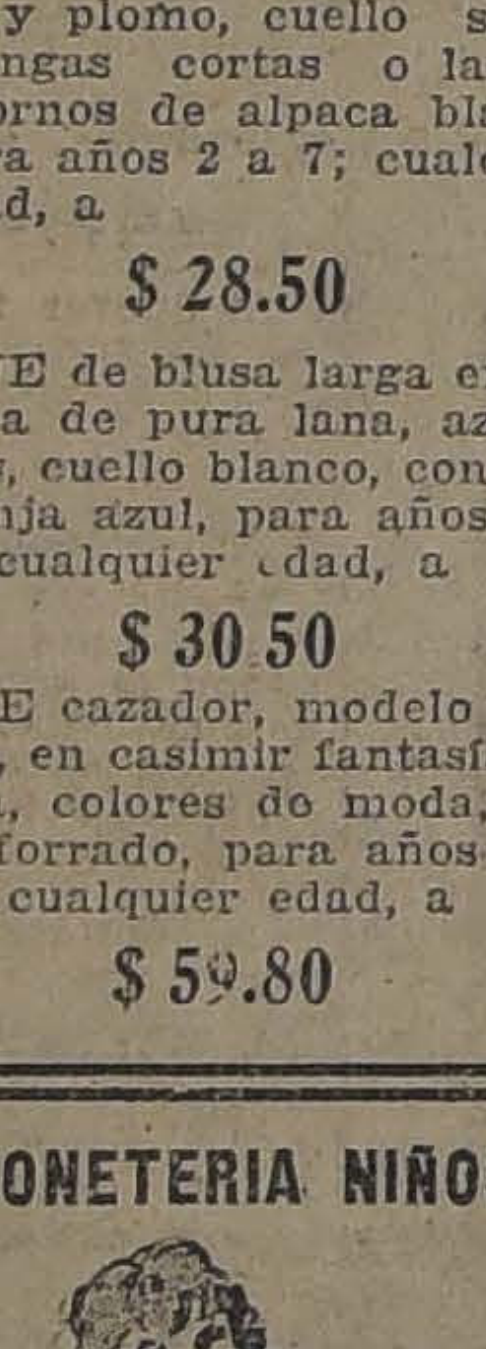

CALZONCILLOS para baño, en algodón rayado, colores firmes, para años 2 a 16; cualquier tamaño, a
$ 1.60

MAMELUCOS para baño, en color azul marino o rayados, varios modelos, para años 5 a 16, desde
$ 4.90

UN SALDO de zapatillas para baño, con suela de cáñamo y plantilla de corcho, medidas 26 al 32, a
$ [illegible]

DELANTALES pantalón, en vichy rayado, calidad muy durable, modelos prácticos para años 2 a 9, desde
[illegible]

CAMISAS blancas de bramante, modelo sin tira, mangas largas, para años 8 a 12, a
$ 3.95

CORPIÑOS de bramante con cuello sport, para años 3 a 8, a
$ 2.95

CAMISAS para jóvenes, en céfiros rayados, calidad superior, medidas 30 al 35, con un cuello, desde
$ 11.50

CALZONCILLOS de bramante, calidad muy durable, para años 6 a 12, a $ 4.75; para años 2 a 5, a
$ 3.80

SOMBREROS de paja blanca, con cinta y ribete de seda, medidas 50 al 56 centímetros, a
$ 11.90

SOMBREROS de paja blanca, modelos alones de gran moda, artículo fino de fabricación italiana, a $ 29.50 y
$ 24.50

EN LENCERIA NIÑAS:

CALCETINES de hilo, negros; primera edad, desde
$ 2.25

CALCETINES de hilo cafés; primera edad, a
$ 2.25

MEDIAS de borlón de algodón, blancas, para años 8 a 9, a $ 1.95; para años 6 a 7, a
$ 1.50

CALCETINES de seda negros, para años 4 a 8, a
$ 3.90

MANTILLONES en bombasí, adornados con tira bordada, a
$ 7.90

CALZONES en toile, rica clase, adornados con broderie, para años 6 a 12, desde
$ 4.50

CAMISONES en toile lavada para años; primera edad, desde
$ 5.90

COMBINACION enagua en bramante, adornadas con broderie, para 1 año, a
$ 2.90

COMBINACION enagua para años 1 a 2, enteramente hechos en broderie, a
$ 7.90

SALDO en camisas para niñas, desde
$ 2.90

MAMELUCOS en bramante, para años 1 a 3, a
$ 4.90

GRAN rebaja en ajuares y batas, de gasa, adornadas de encajes y broderie.

EN SEDERIAS:

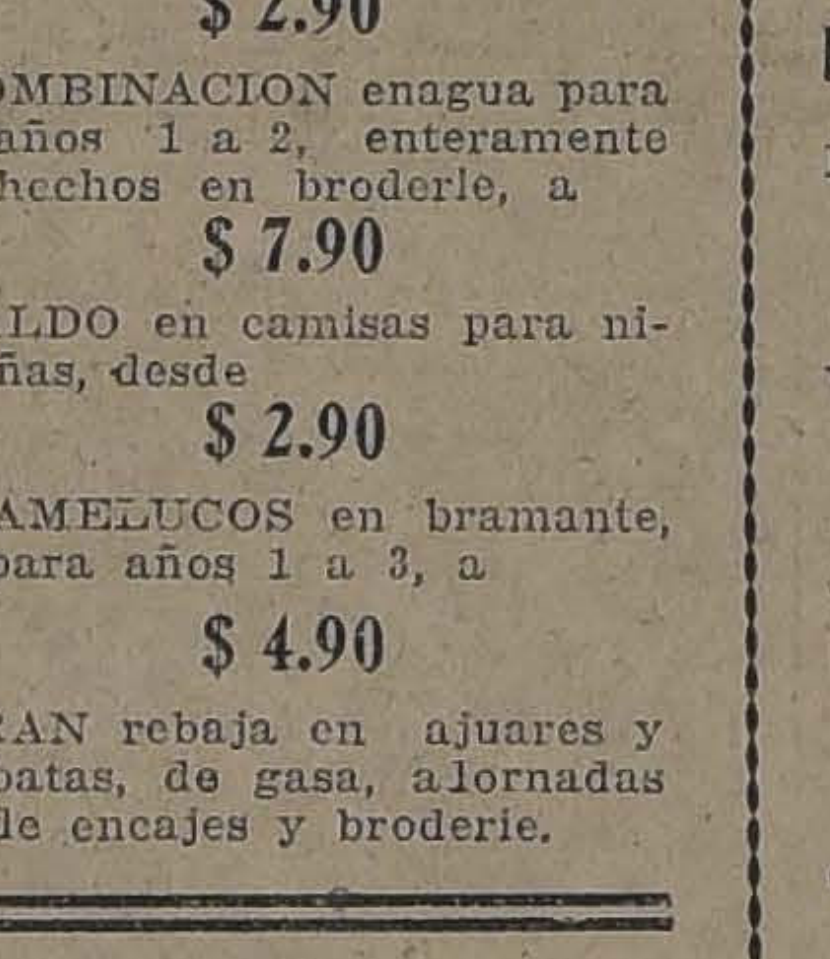

MAROCAIN de hilo y seda, para vestidos, artículo lavable y práctico, a
$ 9.80

CREPE de Chile, pura seda, especial para trajes, doble ancho, a
$ 17.90

ESPUMILLAS de pura seda, calidad muy fina, doble ancho, a
$ 19.90

PONGE de pura seda japonés, especial para ropa interior de señoras, doble ancho, a
$ 15.90

TAFFETAS de seda, calidad superior, artículo suizo, ancho 100 ctms., a
$ 27.50

MAROCAIN de pura seda, calidad inmejorable, ancho 100 ctms., a
$ 44.50

¡Retazos - Retazos!

Grandioso surtido de retazos en todos los artículos de rigurosa estación y colores de gran actualidad, entrando también géneros blancos y negros.

EN TEJIDOS:

ESPONJA en colores unidos, calidad inmejorable, ancho 100 ctms., el metro
$ 4.90

VELOS impresos, gustos variados de última moda, doble ancho, el metro
$ 4.90

VELOS en colores lisos, extensa variedad de colores, calidad extra, doble ancho, el metro
$ 4.90

CREPE en colores lisos, completo surtido en colores, diferentes tejidos de moda, doble ancho; el metro, desde
$ 5.90

VELOS finos bordados, gustos de moda, variedad de estilos y colores, doble ancho, el metro
$ 8.90

ESPONJA de fantasía, en diferentes estilos y calidades, gustos de gran moda, doble ancho; el metro, desde
$ 5.90

JERSEY en lana, calidad insuperable, colores de moda, ancho 175 ctms., el metro
$ 29.50

UN LOTE de géneros de lana, en diferentes tejidos, adecuados para la presente estación, calidades inmejorables, el metro, desde
$ 4.50

UN LOTE de géneros de lana, calidad superior, diferentes tejidos y colores de moda, ancho 140 ctms., el metro
$ 15.50

EN GARNITURES:

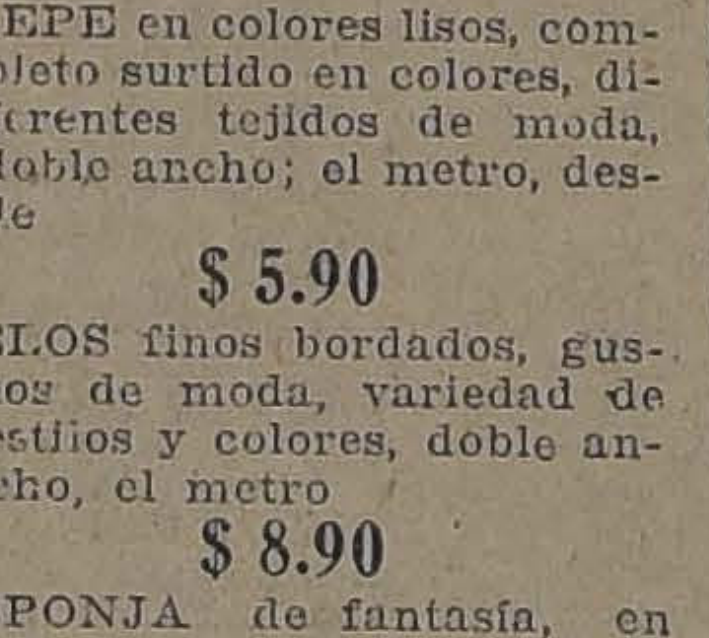

Fantasía

MUSGO para plantas, en paquetes, a
$ 0.20

ABANICOS de gasa con varillaje de madera, a
$ 2.20

ROSARIOS de cristal, a
$ 3.90

CARTERAS de cuero, a
$ 12.80

GEMELOS para teatro, a
$ 22.50

MALETINES de seda, a
$ 35.00

Paquetería

BOLILLOS para tejar encajes, a
$ 0.10

SEDA desflocada en colores para bordar, la madeja, a
$ 0.20

ALFILERES de gancho, blancos o negros, el cartón de 1 docena, a
$ 0.30

SEDALINAS en colores, marca cadena, el ovillo, a
$ 0.90

SEDA "Nagreta", varios colores, el ovillo
$ 0.90

HILO para tejer Irlanda, marca M. F. A., varios gruesos, el ovillo
$ 0.90

PAJA para hacer sombreros, en piezas, a
$ 1.80

GOMAS para trajes en seda, para coser a las blusas, el par
$ 2.90

Cintas

SOUTACHE de seda, varios colores, el metro
$ 0.10

CORDONES de seda, el metro, desde
$ 0.10

GALONES de fantasía, varios dibujos, el metro, desde
$ 0.40

TULES para la cara, negros y colores, el metro
$ 1.50

TUL de seda, para trajes en colores, ancho 150 ctms., el metro
$ 9.50

ENCAJES anchos, para trajes, en blanco y negro, el metro
$ 19.80

¡Retazos!

GRAN SURTIDO EN BORDADOS, ENCAJES Y CINTAS DE DISTINTAS CLASES Y COLORES, A PRECIOS DE VERDADERA OCASION.

EN ZAPATERIA SEÑORAS:

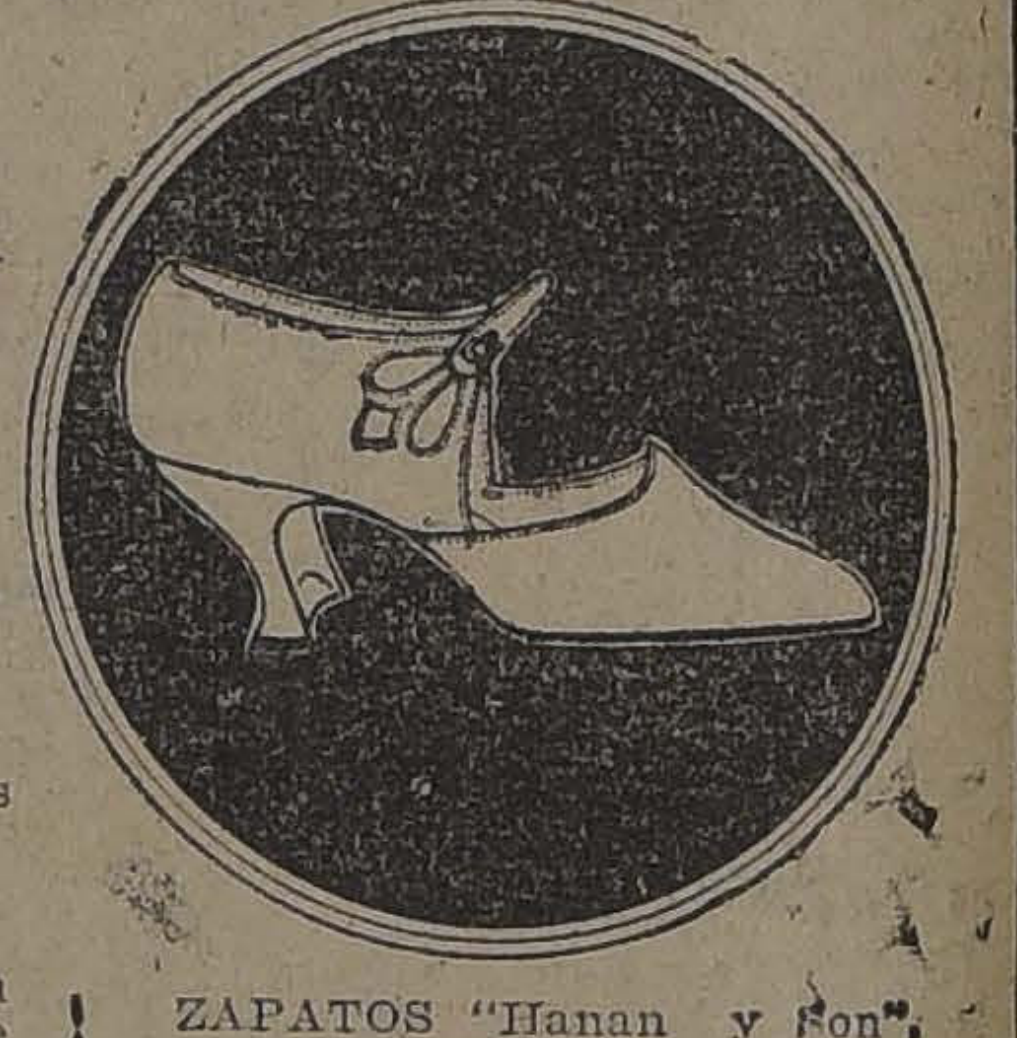

ZAPATOS "Hanan y Son", en blanco, rosa y celeste, con taco Luis XV, medidas 38, 39, 40 y 41, el par
$ 15.50

ZAPATOS Suizos Marca Cruz de gamuza blanca, lisa y con fantasía, color cáscaras, negra con charol, cabritilla negra, azul mordoré, charolada, raso negro, blanco, rosa y celeste, lama de oro, brocato, cabritilla color, con gabardina y otras fantasías, taco Luis XV, el par, desde
$ 26.50

ZAPATOS "Hanan y Son" de cabritilla negra, charolada, color café oscuro, blanco, mordoré, russia calf, gamuza blanca, cabritilla amarilla y gris perla, modelo escotado y con hebilla forrada, taco Luis XV, el par, desde
$ 26.50

Varios

ZAPATILLAS para uso de entrecasa, con taco, en cabritilla negra o color, a $ 15.50; de cuero negro o color, a
$ 10.90

CAJAS de útiles para lustrar calzado, con una almohadilla, una caja de crema y un cepillo, en cajas de metal, a $ 2.20; en cajas de cartón, a
$ 1.20

PLANTILLAS de fibra vegetal para usar en el interior del calzado, el par
$ 0.10

PANES de tiza gris, para limpiar gamuza, el pan
$ 0.05

GATH & CHAVES, LTD.

La movilización de las tropas de la guarnición se efectuó ayer

EN LA MAÑANA, EL REGIMIENTO CAZADORES PARTE EN DIRECCION A CARTAGENA. — DESPUES DE MEDIODIA, LOS DEMAS CUERPOS EMPRENDEN VIAJE AL SECTOR DE CONCENTRACION

EL COMANDO DIVISIONARIO SALDRA ESTA TARDE DE LA CIUDAD

DESDE AYER SE RESTRINGEN LOS SERVICIOS DE SEGURIDAD, Y LA GUARDIA DE LA MONEDA ES RELEVADA POR TROPA DE POLICIA

ORDEN DEL DIA DE LA PREFECTURA DE POLICIA

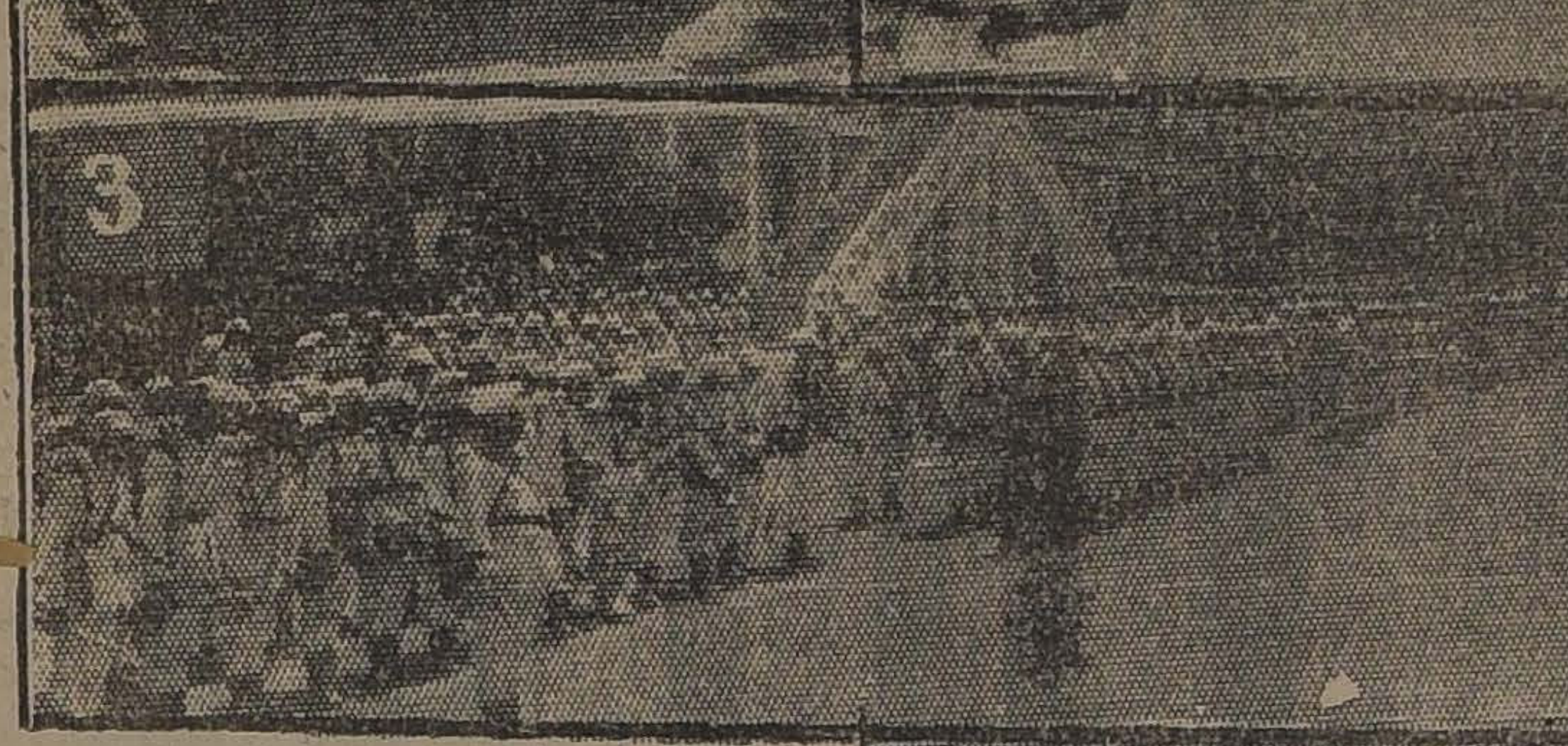

1 DESPEDIDA.—2 TROPA DEL BUIN EN LOS MOMENTOS DE EMBARCARSE.—3 EL REGIMIENTO BUIN ANTES DE ABANDONAR SU CUARTEL.—4 Y 5 EN MARCHA A LA ESTACION YUNGAY.

omo estaba anunciado, ayer los erpos de la guarnición en cumplilento de una disposición de la periorldad Militar, abandonaron capital para dirigirse al sector ñalado como conveniente para su ncentración.

PREPARANDO EL VIAJE

Por las amplias informaciones te hemos venido dando, nuestros ctores conocen en sus menores dealles los preparativos que se iniaron desde el día que se ordenó eparar la movilización en los direntes regimientos y cuerpos de guarnición.

Estos preparativos puede decirse uedaron terminados anteayer y e mismo día los oficiales y subiciales y la tropa se les autorizó ara que fueran a sus casas a desedirse de sus familias.

La actividad notada en la mañanada de ayer fué extraordinaria. esde oficial a soldado, todo el undo en los cuarteles se dedicaba arreglar la partida que debería fectuarse horas más tardes. Puede ecirse que las actividades de la añana terminaron con la revista e las tropas que practicaron los omandos respectivos, para cercioarse de que los cuerpos militares staban en condiciones de emprender a jornada.

Por su parte, se había dado término, en la mañana a todo lo relacionado con el embarque en los trenes especiales que deberían conducir a las tropas el material de guerra y demás bagaje a los puntos de concentración.

EL REGIMIENTO CAZADORES

Uno de los primeros regimientos en abandonar la ciudad, fué el Regimiento Cazadores. Poco después de las diez, abandonaba el cuartel antes numerosos espectadores que desde temprano se encontraban apostadores en los alrededores del cuartel.

El Regimiento Cazadores se ha dirigido a Cartagena por tierra.

LA POLICIA DEL ORDEN HACE LA GUARDIA DE LA MONEDA

Puede decirse que la nota característica de la situación que ha venido a crear la falta de la ley de residencia de las tropas de la guarnición, ha sido el cambio de la guardia de la Moneda que hasta ayer la hacía Carabineros, y que cerca de mediodía, fué relevada por tropas de la Policía del Orden.

Este cambio ha venido a terminar con una situación que se prolongaba desde la administración de don Pedro Montt. En efecto, desde entonces, la guardia de la Moneda la venía haciendo el Cuerpo de Carabineros.

El relevo de la guardia se efectuó poco después de las once de la mañana; a esa hora se encontraba reunido frente al Palacio de la Moneda numerosas personas que querían imponerse de esta ceremonia.

Para efectuar el relevo, la guardia de Carabineros estaba formada en columnas por hileras en la amplia entrada del Palacio de Gobierno. Momentos después tropa de la Brigada Central, al mando de un oficial hacía su entrada a la Moneda por la calle de Morandé, colocándose luego después al frente de la antigua guardia de Palacio que en esos momentos presentaba armas.

La ceremonia que se siguió después no careció de cierta emoción que logró dominar por algunos instantes a los presentes.

Los oficiales que comandan ambas fuerzas conferenciaron por breves minutos, quedando pronto la ceremonia terminada.

Luego después se dejaron oir las voces de mando, y mientras los carabineros se alejaban de la Moneda, la tropa de policía pasaba a montar la guardia del histórico Palacio de Gobierno.

EL RESTO DE LA TROPA SALE DE LA CAPITAL

Después de medio día, los diversos regimientos, iniciaron su movilización a Melipilla.

Cerca de las 2 de la tarde partieron los regimientos de armas montadas Tacna y Maturana, los batallones de Tren, Telégrafos, y el Grupo Escala, con todo su material.

Los regimientos de infantería Buin, y Pudeto, se dirigieron más o menos a la misma hora a las estaciones de San Diego y Yungay, con el objeto de tomar los convoyes que los debían conducir a Melipilla.

La pasada de estas tropas por las calles de la ciudad dió lugar a diversas manifestaciones de parte del público que despedía en forma cariñosa a los soldados deseándoles un feliz viaje.

A las 3.15 de la tarde partió el convoy que conducía al Regimiento Pudeto, en medio de las ruidosas y entusiastas manifestaciones del público que se había reunido en los andenes.

El convoy que conducía al Regimiento Buin partió a las 3.45 de la tarde desde la Estación Alameda.

EL EFECTIVO MILITAR MOVILIZADO

La movilización de las tropas de la guarnición representa 2,200 hombres, entre oficiales y tropa, los que deberán concentrarse en los campos de Cartagena, Llolleo y San Antonio.

Los sitios donde deberán acampar las tropas ya se encuentra elegido a cuyo objeto se trasladó oportunamente a Cartagena el comandante señor Guillen.

Las tropas instalarán en Cartagena sus vivac, y hará allí vida de campaña hasta que se ordene su regreso a Santiago.

SE PROSEGUIRA LA INSTRUCCION MILITAR

Mientras la tropa permanezca en Cartagena, continuará el período de instrucción en las diversas armas para lo cual los comandantes llevan instrucciones precisas.

Se hará en especial ejercicios de tiro de combate, instrucción de batería, escuadrón y compañía.

LOS CARABINEROS

Desde anteayer se encontraba acuartelada en el Cuartel General toda la tropa de carabineros, pertenecientes a los destacamentos repartidos en los diversos pueblos de los alrededores de Santiago, y a la dotación de la Escuela.

Esta tropa emprenderá viaje a Rancagua en las primeras horas de la mañana de hoy.

EL JEFE DE LA DIVISION

Posiblemente en la tarde de hoy se traslade a Cartagena el jefe de la II División, y Comandante General de Armas, general don Luis Cabrera.

Acompañarán al general Cabrera, el ayudante capitán señor Carvajal, el capitán de Estado Mayor, señor Barí; el teniente señor O'Ryan y el personal de escribientes necesarios.

1 Y 5 EL REGIMIENTO PUDETO EN DIRECCION A LA ESTACION SAN DIEGO, PARA EMBARCARSE A CARTAGENA.—2 EL BAGAJE DEL REGIMIENTO CABALLERIA CAZADORES. —3 EL REGIMIENTO TACNA ANTES DE ABANDONAR LA CIUDAD.—4 BAGAJE DEL TACNA QUE FUE CONDUCIDO POR FERROCARRIL.

CON EL PRESIDENTE DE LA REPUBLICA

En la tarde de ayer el jefe de la División General Cabrera, pasó a dar cuenta al Presidente de la República que las tropas habían ya abandonado Santiago, de acuerdo con las instrucciones que se habían impartido.

El general Cabrera le dió a conocer diversos detalles relacionados con la concentración.

ALGUNOS ESTABLECIMIENTOS MILITARES TERMINAN SU PERIODO DE INSTRUCCION

Ayer quedaron clausuradas las escuelas Militar y de Sub-Oficiales con motivo de haber salido a vacaciones sus alumnos.

Las actividades en la Escuela de Caballería se suspenderán dentro de poco.

LA SEGURIDAD DE LA CAPITAL

La vigilancia de la ciudad, desde ayer, ha quedado entregada por entero a la fuerza de policía que permanece acuartelada en previsión de cualquier acontecimiento.

El servicio se hizo ayer en la forma acostumbrada, y en la noche varias patrullas armadas recorrieron la población.

ORDEN DEL DIA DE LA PREFECTURA

Ayer el Prefecto de Policía señor Bustamante, llamó a reunión a todos los comisarios de Santiago y después de una larga conferencia sobre la situación les dió a conocer la orden del día de la Prefectura. La Orden del Día dice como sigue:

De orden del Supremo Gobierno, las tropas de la guarnición, incluso los efectivos del Cuerpo de Carabineros, deben abandonar hoy la capital.

Queda, pues, la ciudad entregada única y exclusivamente a la responsabilidad de la vigilancia policial. Por tanto, debemos prepararnos con entereza a hacer frente a estas nuevas responsabilidades.

Quedamos sin la cooperación efectiva y constante que en todo momento nos ha prestado Carabineros; sin la fuerza moral que siempre ha importado para el pueblo la presencia de tropas en la capital; por el contrario, se nos han duplicado nuestras obligaciones.

Toda iniciativa, todo el celo y espíritu de trabajo, toda disciplina serán pocos para salir airosos de la prueba a que se nos somete; pero en las horas difíciles es cuando se prueba la solidez de las instituciones y ésta es la ocasión en que la policía debe demostrar que sus progresos son reales y efectivos.

Yo he respondido por el Cuerpo, ante el Supremo Gobierno y ante la sociedad, comprometiéndome a mantener el orden y la seguridad de todos los habitantes; a vosotros corresponde ahora salir garantes de mi palabra y demostrar a la ciudad que la policía posee disciplina, la iniciativa y el espíritu de sacrificio que se le exige.

Dejo a cada uno de los jefes seccionales en libertad de distribuír su personal en la forma que crea más conveniente, atendidos sus conocimientos del raido en que actúan y de sus necesidades. Sólo tengo que prevenirles que procuren tener siempre en los cuarteles el mayor número de oficiales y de tropa para que puedan enviar policía rápidamente a cualquier incidente callejero, que deberá resolverse con la mayor prudencia; salvo el caso de ataque a la propiedad o a las personas en que deberá procederse con la mayor rapidez y energía, en forma que la acción policial sea efectiva.

Tengo plena fe en que la policía sabrá cumplir con su deber y garantizar ampliamente el orden y la seguridad; quiero, pues, que cada oficial y que cada guardián se compenetre de sus obligaciones y responsabilidades, al extremo de que cada uno sea una garantía plena para el público.

J. BUSTAMANTE
Prefecto.

Defunciones

Diciembre 31.— Gabriela Zúñiga 1; oMrelia Corbalán 1; Juan Araya 2; Julia Muñoz 2; Sabina Medina 1; Sixto Arancibia 1; Francisco Solís 42; Antonia Soto 52; María Pérez 36; Domingo Farías 28; Alfredo Lazzari 32; María Porras 18; José Villaseca 21; Fautisno Campos 43; Ascensión Barrera 73; Mercedes Calderón 74; Benito Pérez 38; Juan Peralta 50; Juana Canelo 50; Eugenio Cornejo 15; Ricardo Yen-en 4; Yolanda Canut 1; Manuel Catalán 3; Elisa Sánchez 42; Eudocia Palma 24; Victorino Zavala 43; Luis Soto 16; Marta Bravo 8; Luis Merino 1; Berta Salvaña 1; Isabel Pela 63; Carlos Narano 36; Angela Cabrera 58 y 41 niños menores de 1 año.

No más feas

La persona más fea se pondrá bonita al momento usando la Maravillosa Leche de Rosas de Werck, Crema de la Reina de Hungría, Rojo líquido de Werck, Leche Ideal de Werck y los fragancIosos Polvos de la Reina de Hungría de Werck.

Pedidos a Daube y Cía. y en todas las Boticas de la República.

Específico "BENGURIA"

Cura radicalmente la CALVICIE, evita la caída del cabello, extermina la caspa. Devuelve a las canas el color natural del pelo sin necesidad de usar tinturas.

Dr. RAFAEL BENGURIA B.—CASILLA 2426

SANTIAGO

Ventas y consultas únicamente en MONEDA N.o 875.

Atiendo pedidos a provincia.

LIGA CHILENA DE HIGIENE SOCIAL

ELECCION DE LA MESA DIRECTIVA Y APROBACION DE LOS PRESUPUESTOS PARA 1924

Cuenta del delegado de la Liga a la Conferencia Interamericana de la Cruz Roja, doctor Pedro L. Ferrer

El Jueves último se reunió el Directorio de esta institución para clausurar el período ordinario de sesiones del año actual y ocuparse de la elección de la mesa directiva y de la aprobación de los presupuestos de entradas y gastos para 1924.

Presidió el primer Vice-presidente Comandante Alfredo Ewing y asistieron la vice-presidente doctora Ernestina Pérez; el tesorero señor Alberto Schade; los directores señora Carmela Prieto de Martínez; señorita Marina Acevedo, señorita Rosa González, General Juan Pablo Bennett, señor Marcial Martínez de Ferrari, doctor Eduardo García Collao, señor Maximiliano Salas Marchán, señor Carlos Silva Cruz, doctor Pedro L. Ferrer, señor Jorge Larraín Rojas, doctor Luis Middleton, señor Carlos Alberto Martínez, la pro-secretaria señorita Luisa Sanhueza y el secretario doctor Carlos nizar esta fiesta. Damos a continuatencia la señora Graciela Sotomayor de Concha.

Se procedió a la elección de la mesa directiva entre 5 votantes, con el siguiente resultado: Presidente, señor Enrique Zañartu Prieto; 1er. vice-presidente, Comandante Alfredo Ewing; 2.o vice-presidente, Padre Jorge Fernández Pradel; 3er. vice-presidente, doctor Luis Prunés; 1.a vice-presidente, señora Graciela Sotomayor de Concha; 2.a vice-presidenta, doctora Ernestina Pérez; tesorero, señor Alberto Schade; secretario, doctor Carlos Fernández Peña.

Se pasó en seguida al estudio del presupuesto de entradas y gastos para 1924, que había sido aprobado ya por la comisión de subsidios en su sesión de 26 del presente; después de un prolijo estudio de cada uno de sus ítems, este presupuesto, Fernández Peña. Excusó su inasisque establece entradas por valor de $ 329,000 y salidas por valor de $ 296,500, mereció la aprobación unánime del Directorio.

En seguida, el doctor Pedro L. Ferrer dió cuenta de su actuación como delegado de la Liga ante la Conferencia Inter-Americana de la Cruz Roja que se celebró en Buenos Aires del 25 de Noviembre al 6 de Diciembre último.

Las conclusiones sobre enfermedades sociales, esclavitud blanca y alcoholismo fueron aprobadas en su totalidad y su material de propaganda, folletos y affiches merecieron los mayores elogios, en especial de la comisión norteamericana, que los encontró admirables.

Hizo en seguida un estudio detallado de la situación actual del problema de la esclavitud blanca, de las enfermedades sociales y del alcoholismo en la República Argentina.

CRONICA POLICIAL

Captura del asesino de un guardián

Eufrasio Ravanales capturó en las obras del puente Cachapoal a David Fuentes Madariaga, procesado por asesinato desde Enero de 1921.

En esa fecha Fuentes dió muerte al guardián Luis Gutiérrez Vera, en la calle Exposición en circunstancias que Gutiérrez con otro guardián trataban de impedir un desorden que varios individuos habían promovido en las puertas de una cantina.

Fuentes echó mano a un cuchillo y después de dar muerte a Gutiérrez, emprendió la fuga.

No se tenía noticia alguna sobre su paradero y su captura se debió a ser el agente mencionado un buen fisonomista y haber reconocido en el individuo que trabajaba en el Cachapoal al asesino prófugo.

Saludo de Año Nuevo a la Policía

Por la orden del día de ayer, el Prefecto subrogante don Carlos Dinator ha dado al personal de policía el siguiente saludo de Año Nuevo:

"Por encargo especial del señor Prefecto don Julio Bustamante, doy a todo el personal mis sinceras felicitaciones por el éxito alcanzado durante el año que termina en todas las tareas policiales, y formulo votos muy sinceros porque este éxito continúe coronando nuestros esfuerzos durante el nuevo año.

La policía innegablemente ha progresado. Sus servicios no sólo se han mantenido en pie de responder a las necesidades que les están confiadas sino que en repetidas ocasiones se han manifestado en forma brillante, que ha conquistado el reconocimiento y el aplauso públicos. En esta forma se ha llegado a conseguir el aprecio y el respeto del público, o que es un factor principalísimo para su mayor desenvolvimiento.

Esta no es la tarea de un hombre, ni de varios; es la labor tesonera y coordinada de todos, es el progreso nacido del concurso decidido de todas las voluntades.

...ecto subrogante une sus felicitaciones a las el señor Bustamante y hace votos por la felicidad personal de cada uno de sus subordinados."

El asesinato de ayer

BLANCA CIFUENTES DECLARA QUE POR CELOS MATO AL SEÑOR GUZMAN

El público se halla informado sobre la tragedia desarrollada ayer en una casa de la calle Maipú y que costó la vida al señor Luis Enrique Guzmán Bravo.

La autora del homicidio, Blanca Cifuentes Aguayo, ha declarado ayer ante el juez del crimen confesando de plano su delito y asegurando que obró instigada por los celos.

La policía encontró en la casa de la Cifuentes varias cartas amorosas que ésta recibía de varios pretendientes y entre ellas unas muy extensas, que le eran enviadas por un joven apasionado y romántico, quien hablaba en ellas de su gran excepticismo para todos, excepto para su "yo". En ellas aparecen presentadas todas las personas que rodeaban a la Cifuentes y a las cuales el autor de las cartas señala como gentes vulgares.

Se habla también en ellas de los libros de que la Cifuentes gustaba y que son, en su mayoría, obras pesimistas, mal escritas e inmorales.

Esto ha dado en los círculos policiales la idea de que la victimaria era un desequilibrada, cuyo espíritu desorientado ya por la falta de principios morales, se habría torcido más aún con un bagaje de mala literatura, más mal digerida aún.

Falsificación de aceite "Zorro"

La Sección de Seguridad, después de una activa investigación que se hallaba encomendada al ayudante don David Finch, ha detenido en la mañana de ayer a Julio Bravo Salazar, el principal culpable en la falsificación de aceite "Zorro", de la cual era víctima la firma Duncan Fox.

Los falsificadores aprovechaban los envases para vender el falso aceite que presentaban al comercio como legítimo.

No sea delgado; aumente sus carnes; calme sus nervios y desarrolle su constitución.

GANE DE TRES A OCHO KILOS DE PESO EN CORTAS SEMANAS

Si desea usted dejar de pertenecer al número de los flacos, aumentar sus carnes, calmar sus nervios y desarrollar su constitución, vaya a la botica y compre un frasco de CARNOL (pastillas) y empiece a tomar 4 al día, una después de cada comida. A las pocas semanas usted mismo se sorprenderá de los resultados, pues habrá ganado usted un peso por lo menos de tres kilos y continuando el tratamiento alcanzará usted su peso normal, en proporción a su estatura. Las personas delgadas casi inspiran lástima por su delgadez y se contagian y enferman con mayor facilidad que las gruesas y robustas; de ahí el deseo de toda persona delgada de engordar y fortalecerse. No basta aumentar la alimentación para conseguir el aumento de carnes, sino que es indispensable asimilar lo que se come. Es bien sabido que la mayoría de los delgados comen más que las personas gruesas; pero, sin provecho, porque su organismo no está en condición de asimilar los alimentos que recibe. CARNOL, una pastilla con cada comida, sirve de agente asimilativo y forma el lazo de unión entre el comer y el engordar. Hombres y mujeres delgados que toman CARNOL con cada comida, pronto empiezan a notar sus buenos resultados y a menudo aumentan de uno a dos kilos cada semana. Si desea ser usted uno de los hombres o mujeres, no pierda tiempo en tomar el CARNOL. Cómprelo en las farmacias. Depositários: Daube y Cía., Santiago, Valparaíso, Concepción y Antofagasta.

EL EMBAJADOR DEL BRASIL

HACE ENTREGA AL PRESIDENTE DE LA REPUBLICA DE UN HERMOSO VOLUMEN CON LA TRADUCCION AL PORTUGUES DEL DISCURSO DE APERTURA PRONUNCIADO POR EL SEÑOR ALESSANDRI, EN LA 5.a CONFERENCIA PANAMERICANA

Como estaba anunciado, ayer, a las 4 de la tarde, fué recibido en audiencia especial por el Presidente de la República, el Embajador del Brasil, señor Gurgel do Amaral, que iba acompañado del consejero y 2.o secretario de la Embajada.

El señor Embajador hizo entrega al Presidente señor Arturo Alessandri de un hermoso y elegante volumen encuadernado en cuero ruso, conteniendo una traducción al portugués del discurso que pronunciara el señor Alessandri en la apertura de la Quinta Conferencia Panamericana.

Al momento de hacer la entrega del libro, el señor Gurgel do Amaral, pronunció un brillante discurso en el que dijo que tenía encargo de entregar de parte del Gobierno de su país, un ejemplar de la edición extraordinaria que se había hecho en portugués del discurso del señor Alessandri.

Agregó que esta traducción se había hecho circular profusamente en todo el Brasil, a fin de que se conocieran los conceptos emitidos por el señor Alessandri en momento tan solemne, como fué la iniciación de la Quinta Conferencia Panamericana.

En el desarrollo de su discurso, el distinguido diplomático tuvo frases conceptuosas para Chile y para el señor Alessandri.

Por su parte, el señor Alessandri agradeció en brillantes palabras este honroso obsequio que le hacía el Presidente del Brasil, con quien mantenía tan cordiales relaciones.

La tradución del discurso del señor Alessandri, está hecha en forma esmerada y el libro que la contiene es una verdadera obra de arte. Impresa en pergamino, las páginas van ostentando, alternativamente, los escudos de Chile y del Brasil; los que aparecen asimismo en oro destacándose en la cubierta del libro.

Nombramiento de Jueces

Se designaron jueces de letra: de Rancagua, al señor Juan Vicente Castro; de Curepto, al señor Ricardo Valenzuela, y de Osorno, al señor Daniel González Fernández.

Ferrocarril Transandino

A la The Chilian Transandino Railway Co. Ltd., se le concedió una merced de agua de 3.000 litros por segundo, en el río Aconcagua, para desarrollar una potencia de 8.000 caballos de fuerza, que se emplearán en el servicio del Ferrocarril Transandino por Junsal.

Enfermos del estómago, recurren al
ELIXIR REDUCTOR
y la mejoría es segura.

EL SORTEO DE "LOS TIEMPOS"

SE EFECTUA AYER, A LAS 6 P. M., EN NUESTRA IMPRENTA, ANTE UNA NUMEROSA CONCURRENCIA

PRESENCIANDO EL SORTEO

Ante una numerosa concurrencia, ayer, a las 6 P. M., se verificó en nuestra imprenta la rifa de los 25 premios de apreciable valor y de bastante utilidad práctica que nuestro colega "Los Tiempos" ofreció a sus lectores, con ocasión de Navidad y Año Nuevo.

Como se sabe, el total de números canjeados ascendió a 74,948, que equivalen a 374,740 cupones o ejemplares de este diario, lo que demuestra un marcado interés entre sus lectores.

El mismo público que concurrió a esta rifa fué el encargado de efectuarla, habiendo salido favorecidos con premios los números que a continuación se indican.

Las personas que posean números premiados, pueden pasar a retirar los objetos correspondientes, a la Secretaría de este diario.

LISTA DE NUMEROS PREMIADOS

Primer premio. — N.º 38,584. Le corresponde una máquina de escribir de la marca Royal. Aproximaciones, números 38,582, 38,583, 38,585 y 38,586.

Segundo premio. — N.º 19,140. Le correspond eun cajón de 12|1 botellas de champaña "Piper". Aproximaciones, números 19,137, 19,138, 19,139, 19,141, 19,142 y 19,143.

Tercer premio. — N.º 36,285. Le corresponde una máquina de coser de la marca "Hexagon". Aproximaciones, números 36,283, 36,284, 36,286 y 36,287.

..**Cuarto premio. — N.º 42,071.** Le corresponde una linda muñeca importada por Fratelli Castagneo.

Quinto premio. — N.º 51,304. Le corresponde una linda muñeca importada por Fratelli Castagneto.

Sexto premio. — N.º 47,361. Le corresponde un finísimo maletín de cuero con todos los útiles de escritorio de los que vende el stock Gutenberg.

Sétimo premio. — N.º 61,259. Le corresponde un juguete importado.

Octavo premio. — N.º 53,300. Le corresponde un juguete importado.

Noveno premio. — N.º 64,380. Le corresponde un juguete importado.

Décimo premio. — N.º 19,505. Le corresponde un juguete importado.

Undécimo premio. — N.º 45,370. Le corresponde un juguete importado.

Fiestas militares

A consecuencia de la movi de las tropas de la guarnic ha suspendido hasta nuevo avi fiestas militares que iban a tuarse hoy en el Club Hípico yo producido estaba destinado crementar los fondos pro Ho Militar.

El comité encargado de fiestas nos pide agradecer el curso prestado para el mejor de este torneo militar, por la dente de la Cruz Roja de Chi ñora Carmen P. de Martínez.

DEFUNCION

Habiendo falle nuestro inolvidabl poso y padre, do

Enrique Furs nheim Gonzál

Ruego a sus amigos y a nuestros, acompañar sus tos al Cementerio General, 1.o de Enero, a las 4 P. El cortejo partirá de su habitación, Concepción 135

Esposa e hij

DEFUNCION

Ha fallecido nu querido esposo y dre, don

Samuel Rom Soto

Agradeceríamos a nues amigos se sirvan acomp sus restos al Cementerio tólico, mañana 2, a las 1 A. M. El cortejo partirá d su casa habitación, Do 559.

Laura C. v. de Rom Rubén Romero Meza y he nos.

LIQUIDACION TOTAL

DE TODOS LOS ARTICULOS DE VERANO

MAÑANA INICIAREMOS LA LIQUIDACION MAS ESTUPENDA CONOCIDA HASTA LA FECHA EN SANTIAGO. TODAS LAS MERCADERIAS HAN SIDO CASTIGADAS EN NUESTRO BALANCE, POR LO TANTO VENDEREMOS A PRECIOS SIN PRECENDENTES EN LA HISTORIA COMERCIAL DE NUESTRA CASA

ALGONDONES:

Brines lisos para delantales, a	$ 0.95 mt.
Holandas en colores lisos, a	$ 1.40 mt.
Crepes muy finos pintados, a	$ 1.50 mt.
Brines finos mercerizados de 1 metro de ancho, a . .	$ 1.80 mt.
Velos finos floreados de 1 metro de ancho, a	$ 1.90 mt.

GENEROS DE HILO:

Crepes lisos de 1 metro de ancho, a	$ 2.20 mt.
Saldos de velos egipcios de 1 metro de ancho, a . .	$ 2.40 mt.
1 gran lote de géneros de puro hilo para visillos, cañamazos gruesos y otros saldos en 1 metro de ancho, a	$ 2.00 mt.
Cretonas finas en dibujos finos en 1 metro de ancho, a	$ 2.40 mt.
1,000 piezas de brines mercerizados de puro hilo en 1 metro de ancho, valían 3.80 a	$ 2.90 mt.
1,000 piezas de velos de puro hilo en colores lisos en 1 metro de ancho, a	$ 2.60 mt.
5,000 piezas de velos lisos finos suizos, en 50 colores distintos, de 1.10 metro de ancho, a	$ 4.80 mt.

LANAS:

Popelinas finas de pura lana en todos los colores, ancho 1.10 metro, a	$ 7.90 mt.
Gabardinas finas en todos los colores, ancho 1.30 metro, a	$ 12.80 mt.

Y muchas otras lanas, todo regalado.

SEDAS:

Espumillas pura seda, 1 metro de ancho, a	$ 17.80 mt.
Crepe Gergette, todos los colores, a	$ 16.80 mt.
Crepe marrocain pura seda, a	$ 26.80 mt.
Géneros de gran moda en colores, blanco y crema, en 120 centímetros, a	$ 29.80 mt.

GENEROS BLANCOS:

Lienzos desde	$ 1.00 mt.
Batistas finas en 1.10 metro de ancho, a	$ 2.20 mt.
Creas de tres cuarto hilo, desde	$ 6.60 mt.

Y todos los demás artículos blancos a precios de verdadero regalo.

Hay una cantidad de artículos más que por sus bajos precios, constituirán un verdadero acontecimiento.

Quedará asombrado con los precios.

VISITENOS MAÑANA.

ALMACENES DE LIQUIDACIONES (S. A.)

ESTADO 135-137

"UNDERWOOD"

Desea a su distinguida clientela un muy Feliz Año Nuevo, y aprovecha la ocasión para darle a conocer su reciente nuevo triunfo en el Concurso Internacional de escritura rápida celebrado en New York el 22 de Octubre de 1923, en el cual obtuvo todos los primeros premios

COPIANDO DURANTE UNA HORA

1.o UNDERWOOD, señor ALBERT TANGORA, 147 palabras neto por minuto
2.o UNDERWOOD, señor GEORGE HOSSFELD, 146 palabras neto por minuto.
3.o UNDERWOOD, señorita BESSIE FRIEDMAN, 143 palabras neto por minuto.
4.o UNDERWOOD, señor GEORGE GASKILL, 137 palabras neto por minuto.

Con este nuevo triunfo, la "UNDERWOOD" tiene su supremacia durante 18 años consecutivos.

SOLICITE CATALOGOS DE LOS AGENTES EXCLUSIVOS.

DAVIS BROTHERS

SAN ANTONIO 439 — SANTIAGO — CASILLA 693

EL MINISTRO DE FRANCIA

AYER SE DESPIDE DEL PRESIDENTE DE LA REPUBLICA Y DEL CANCILLER

Como lo ha anunciado la prensa de la capital, mañana se dirige a su patria el Ministro de Francia, señor Lefeuvre Meaulle, después de haber desempeñado en nuestro país el cargo de Enviado Extraordinario y Ministro Plenipotenciario ante nuestro Gobierno.

En la tarde de ayer el distinguido diplomático pasó a despedirse del Presidente de la República, señor Arturo Alessandri, con quien departió durante breves instantes.

Al momento de abandonar el despacho presidencial, el señor Alessandri tuvo frases de cordial reconocimiento para el señor Ministro de Francia por su acertada labor diplomática que ha contribuido a mantener inalterable las relaciones entre las dos repúblicas.

Después el Ministro señor Lefevre fué a despedirse del canciller señor Emilio Bello Codesido.

LA CONQUISTA DE MALLORCA

LA CONFERENCIA DE ANOCHE EN EL CIRCULO BALEAR

Anoche a las 11, aniversario de la conquista de la capital de las Baleares, verificóse en el Círculo Balear una interesante reunión, en la que el Canciller de la Legación de España don Lorenzo Serra, dictó una brillante conferencia sobre "La conquista de Mallorca por don Jaime I el Conquistador".

Ante un numeroso público, desarrolló el conferencista, con palabra elocuente y animada, su interesante tema histórico, siendo calurosamente aplaudido repetidas veces, especialmente al hablar de la grandeza de la Historia de España y de los hombres más notables de las Islas Baleares.

Habló del origen de aquellas islas, de la invasión de los moros en España, y detúvose en hacer una hermosa y viva descripción del estado del Reino Godo al ser vencido en las aguas del Guadalete, y llegó a interesar vivamente de una manera especial, al contar con rasgos notables, la reconquista de España, y la reconquista de las Baleares por el Rey de Aragón don Jaime I.

Al terminar, la concurrencia, tributó una cariñosa ovación al distinguido conferencista, que de una manera tan elocuente supo cautivar su atención durante tres cuartos de hora.

AMAGO DE INCENDIO EN LA CALLE MONEDA

Ayer, en las últimas horas de la tarde se produjo un amago de incendio en un garage situado en la calle de Moneda, al lado del Estado Mayor, entre las calles de Teatinos y Amunátegui.

La alarma se debió a la inflamación de un automóvil que estaba en composturas, alcanzando las llamas a amenazar una parte del edificio.

La intervención de los vecinos, de los empleados del garage y de los señores Agustín Vigorena y Alberto Welchmann, que concurrieron al sitio del accidente momentos después de producido, evitó que el fuego tomara proporciones.

Las bombas llegaron oportunamente no siendo necesarios sus servicios. Estuvieron en el sitio del amago, el General Cabrera, el Prefecto señor Dinator y el Comandante S. Ewing.

El Ministro de Hacienda

Delicado de salud se encuentra el Ministro de Hacienda, señor Guillermo Subercaseaux.

Política y políticos

Se encuentra en circulación el 4.o número de la revista independiente "Política y Políticos", editada lujosamente por los señores Luis Navarro y Cía.

En este número vienen numerosas biografías de políticos, de entre los cuales podemos citar a los señores Ricardo Lyon, Luis Gutiérrez A., Guillermo Subercaseaux, Carlos Larraín, Juan Serrano S., Remigio Medina, Eduardo Opazo, Pedro Opazo, Wenceslao Sierra, José Fco. Urrejola, Hernán Correa R., Alejandro Rosselot, etc.

Círculo de Oficiales Retirados y Liga Patriótica Militar

ASAMBLEA GENERAL

Con una concurrencia de numerosos socios, el Círculo de Oficiales Retirados y Liga Patriótica Militar, ceelbró anteayer su Asamblea General con el objeto de que el Directorio diera cuenta de la marcha de la Sociedad y de proclamar la elección de los nuevos directores, señores Almirante don Javier Martín y señores Benjamín Villarreal, Abraham Arias, Francisco Walton Green y Pedro Celis Olea.

Aprobada el acta de la última asamblea, el presidente, almirante don Vicente Zegers R., dió lectura a la memoria anual, la que fué oída con toda atención, a cuyo final los señores asambleístas tributaron una merecida aclamación de franca aprobación.

El tesorero, señor don Abraham Arias dió cuenta del año financiero que termina, declarando que la Sociedad llega al fin del año sin adeudar ni un solo centavo ni en lo que corresponde a la Sociedad ni a la Mutualidad, pues ambas partidas cierran con un superavit que en total asciende a más de **cinco mil pesos.**

Terminada la sesión de asamblea, el nuevo Directorio celebró sesión especial para constituirse, obteniéndose el siguiente resultado:

Para presidente, don Vicente Zegers R.;
Para secretario, don Benjamín Villarreal; y
Para tesorero, don Abraham Arias.

La elección de vicepresidente quedó aplazada para la sesión que tendrá lugar el Viernes 4 de Enero próximo, a las 5.30 P. M.

Terminada esta sesión, el director don Ricardo Jervis, ofreció una copa de champagne al presidente, señor Zegers y a los nuevos directores, siguiéndose un momento de franca y estrecha camaradería, entre los directores, a lo que adhirieron numerosos socios.

CULTO

JUBILEO CIRCULANTE

Ultimo día en San Ignacio, Santos La Circuncisión del Señor. Misas de 5 a 11 A. M.

SOCIEDAD SAN LUIS GONZAGA

Desde las 8.30 A. M. se recogerán los caballeros y jóvenes que deseen pasar un día de retiro en la Casa de San Juan Bautista.

Misas a las 9 A. M. El Director será el ex-rector de Seminario, por lo que se espera será muy concurrido, por ser uno de los mejores oradores sagrados.

San Agustín: Misas de 5 a 10 A. M.
San Francisco: Misas de 7 a 11 A. M.
Santo Domingo: Misas de 6 a 11 A. M.
Catedral: Misas de 7.30 a 12 M.
Sagrario: Misas de 9.30 a 11 A. M.
Gratitud: Misas de 6 a 11.30 A. M.
San Francisco: Miércoles, Jubileo Circulante.

Casa Residencial

ESTADO 75
de ANTONIO FERRANDO

Regios dormitorios, amoblados, buenos baños.
Gran comodidad para familias y coballeros.
Excelente comida
TELEFONO INGLES 3705

BENEFICIOSA OPORTUNIDAD

QUE BRINDAMOS EN NUESTRA

GRAN LIQUIDACION ANUAL

DE CALZADO FINO PARA SEÑORAS

Desde Mañana Miércoles 2

$ 19.80
Zapatillas Reina y de una traba, EN CHAROL O CABRITILLA NEGRA, con taco francés de suela.

A $ 24.80
Botas "WICHERT" en lona y gamuza blanca, ESPECIAL PARA PLAYA. Saldo de números.

A $ 19.80
Zapatillas de charol o cabritilla negra, taco Luis XV, lindos modeos. MATERIALES FINOS.

$ 24.80
Zapatillas de CABRITILLA DE COLOR, varios modelos, hechas a mano, calidad extra.

$ 34.80
Zapatillas "FLEUR" en cabritilla negra o acharolada, esmerada OBRA DE MANO, taco Luis XV.

$ 29.80
Zapatillas de cabritilla negra o acharolada, taco Luis XV, modelos de actualidad. CONFECCION ESMERADA.

$ 29.80
Zapatillas Reina y de una traba, en GAMUZA BLANCA, modelos con taco cubano o Luis XV.

A $ 10.00
Zapatones de LONA BLANCA, números 24, 25, 26 y 27, para niños. De mucha duración.

$ 39.80
Zapatillas "FLEUR", varios elegantes modelos en cabritilla azul, café y negra, bordados de mostacilla, tacos Luis XV; MATERIALES IMPORTADOS.

A $ 7.50
Calzadito para guaguas; en GAMUZA BLANCA y cabritilla café.

A $ 14.80
Zapatillas y Zapatones de la acreditada marca "WIGHERT" americana; en cabritilla negra o charol. Números 33, 34 y 35.

$ 19.80
Botines de charol calidad superior, N.os del 23 al 38, PARA NIÑOS.

CASA NORTE AMERICANA

ESTADO 246

El aviador Hansen cruzó ayer la cordillera

A las 2 de la tarde aterrizó en Coronel Lavalle. — Hoy seguirá viaje a Buenos Aires

EL AVIADOR HANSEN ATERRIZA EN MENDOZA

BUENOS AIRES, 31.—A las siete horas y treinta y cinco minutos aterrizó en el campo de aviación de Los Tamarindos, el aviador Pedro Hansen, procedente de Santiago.—(U. P.).

EL AVIADOR CONTINUA SU RAID A BUENOS AIRES

BUENOS AIRES, 31.—Informaciones recibidas con atraso dicen que a las 7.40 aterrizó en Mendoza, en el campo de aviación de Los Tamarindos, el aviador Pedro Hansen, procedente de Santiago de Chile.

A las 8.30, después de proveerse de combustible, prosiguió viaje a Buenos Aires, siendo despedido por el Presidente del Aero Club, señor Orfilia, por el jefe de policía, señor Taboada, y por numeroso público que vitoreaba a Chile y a la Argentina.

El aviador Hansen piensa llegar a Buenos Aires a las dieciocho horas.—(U. P.).

Hansen pasó a la 1.10 P. M. por Lackenna

BUENOS AIRES 31. — Avisan de Lackenna que a la 1.10 P. M. pasó el biplano piloteado por el aviador Hansen, con rumbo a Buenos Aires. — (U. P.)

HANSEN CONTINUARA HOY SU RAID A BUENOS AIRES

BUENOS AIRES, 31.—Ha llegado un telegrama de Coronel Lavalle, en la provincia de Córdoba que dice que a 500 metros aproximadamente de la estación, descendió a las catorce horas el aparato Curtiss en que realiza su vuelo el piloto Hansen.

El avión descendió bruscamente, lo que le ocasionó una ruptura en el tren de aterrizaje. Como el desperfecto no pudo ser subsanado en poco tiempo, el aviador postergó la última etapa de su raid hasta mañana.—(Especial).

¡DE LO BUENO LO MEJOR!
Los mejores son los
$1.60
WASHINGTON
FINEST VIRGINIA
CIGARETTES

GRAN BRETAÑA

Mensaje de Año Nuevo del leader de los laboristas

LONDRES, 31.—Mr. Ramsay Mac Donald, leader laborista ha lanzado un mensaje de Año Nuevo a los laboristas del reino, por intermedio del diario "The Daily Herald" en el que dice: "Nuestra tarea es la de regenerar y renovar la fe de los pueblos en la democracia. Creo que estamos en condiciones de hacerlo". —(U. P.)

FRANCIA

Las tropas de ocupación en el Ruhr

PARIS, 31.—Las tropas de ocupación en el Ruhr se están reduciendo gradualmente a la mitad, pero sin afectar a la permanencia previa de tres divisiones en Dusseldorf, Essen y Dortmund, respectivamente.—(U. P.)

El Sena sigue subiendo

PARIS 31. —El Sena creció ocho pulgadas durante la noche, amenazando con esto provocar una inundación desastrosa. Varios centenares de personas han huído de sus hogares en Nanterre y Saint Denis. Los obreros construyen apresuradamente parapetos a lo largo de los muelles. Del Havre llegaron ochenta marineros provistos de bombas especiales.—(U. P.)

VORONOFF NO HA OPERADO A D'ANNUNZIO

PARIS, 31. — El doctor Voronoff de regreso de su viaje a Italia desmintió que hubiera visto u operado a D'Annunzio.—(U. P.)

La partida del señor Venizelos

SE NIEGA A HACER DECLARACIONES

MARSELLA 31.— Antes de embarcarse el señor Venizelos se negó a hacer declaración alguna sobre sus proyectos futuros hasta no investigar las condiciones en que se encuentra Grecia. A sus íntimos ha manifestado que no desea un largo gobierno político, sino que prefiere que se afiance la situación de los partidos. Asimismo habría declarado que no creía conveniente que continuara la dinastía si el país se opone a ello, pero se agrega que está dispuesto a insistir en que se verifique un plebiscito honrado al respecto.—(U. P.)

LAS MEJORES
MALETAS
las vende la
MALETERIA "EL FARO"
ESTADO 74

Un Feliz y Próspero
AÑO NUEVO
Desea a sus
distinguidos
:: clientes ::
MORRISON & CO.
SANTIAGO

"LA NACION"
VALOR DE LAS SUSCRICIONES

Anual	$ 60.00
Semestral	32.00
Trimestral	17.00
Extranjero	120.00

"LOS TIEMPOS"
VALOR DE LAS SUSCRICIONES

Anual	$ 45.00
Semestral	24.00
Trimestral	13.00
Extranjero	120.00

UNION SURAFRICA

Los progresos de la radio-telefonía

CAPETOWN 31.— La retrasmisión hecha por una agencia "Broascasting", de Londres, de una comunicación radiotelefónica americana, se oyó en Middleburg, el Sábado en la tarde, durante tres horas y media.—(U. P.)

ITALIA

En favor de la ciudad de Venecia

ROMA, 31.—En la sesión celebrada esta mañana por el Consejo de Ministros se acordó autorizar a la ciudad de Venecia, para que contrate un préstamo con el objeto de hacer las inmediatas reparaciones que requiere el palacio histórico de los Dux, a fin de que quede en condiciones de que pueda ser utilizado por el Gobierno.

Se acordó decretar la fusión de la ciudad de Venecia y Milán para el efecto de la cancelación del empréstito de 79 millones de liras garantido por el Gobierno y facilitado durante la guerra debido a las especiales condiciones porque tuvieron que atravesar dichas ciudades.

El Consejo de Ministro prestó, asimismo, su aprobación a diversas otras medidas que favorecen a la ciudad de Venecia y al puerto.—(U. P.)

SALUDO DE AÑO NUEVO AL PAPA

ROMA 31. — El Cuerpo Diplomático presentó al Papa el saludo de Año Nuevo.—(U. P.)

Proposición del Premier a Sureslavia

MILAN 31. — "Il Corriere di la Sera" ha recibido un despacho de su corresponsal en Belgrado, en el que se anuncia que, según informaciones privadas que ha obtenido, el Premier Mussolini habría presentado a Sureslavia nuevas proposiciones relativas a la cuestión del Fiume y que tendrían como base el reconocimiento de la soberanía italiana en el Fiume y que Sureslavia recuperaría su soberanía al delta y puerto Baros. — (U. P.)

ROMA, 31.—**Un despacho procedente de Tripolitania** indica que el total de bajas del enemigo en los diferentes encuentros habidos últimamente alcanza a 600 muertos, entre los cuales se encuentran algunos jefes.

Los italianos han tenido pérdidas, las cuales llegan, incluyendo al teniente Rabudo y al capitán Ferrari que se encuentra moribundo, a 18 muertos y 84 heridos.

El general Graziani ha anunciado que entre los documentos confiscados en Bebilcechers, se encuentran algunos que indican que se tramaba una traición.—(U. P.)

ROMA, 31.—**La dirección del partido populista** ha manifestado al país que los miembros del partido han expresado su propósito de contribuir al resurgimiento nacional y en no omitir esfuerzo alguno, compatible con la dignidad del partido, para realizar trabajos de restauración política, económica y moral del país durante el año 1924.

El partido populista se encuentra preparado para obrar con toda energía en favor del país.—(U. P.)

TURIN, 31.—**Se ha cantado un solemne Te Deum**, en la Iglesia de Consolata, por la mejoría del duque de Aosta.

A esta ceremonia asistieron la duquesa de Aosta, el duque y la duquesa de Génova, sus hijos, y la princesa Leticia.—(U. P.)

Diversas medidas aprobadas por el Gabinete

ROMA 31.— La sesión de ayer del Gabinete se prolongó hasta las 3 P. M., y en ella se aprobó el proyecto referente a la situación económica de los preceptores de instrucción elemental, las reformas a los Institutos de Bellas Artes y varias medidas de carácter financiero entre las que figura el proyecto que libera de impuestos las sucursales de compañías italianas establecidas en el exterior.

Finalmente fueron aprobados los decretos que ponen en vigencia el Tratado de París, de 9 de Diciembre de 1919 y el de Saint Germain, de 10 de Setiembre del mismo año, referentes ambos a las minorías.—(U. P.)

Detención de socialistas

POLONIA 31.— Quince Diputados, entre los que figura el Diputado Febri Nenni, Director del "Avanti", han sido arrestados mientras celebraban una sesión secreta.—(U. P.)

AUSTRIA

Muerte de siete alpinistas

INNSBRUCK, 31. — Siete alpinistas fueron sorprendidos por una avalancha y muertos.— (U. P.)

JAPON

Suicidio

TOKIO, 31.—Se ha informado, aunque sin confirmación, que el miembro de la Cámara de Representantes Nambo, padre del joven que intentó asesinar al Regente, se ha suicidado. La causa de su determinación no ha sido otra que su extrema angustia, por la actitud de su hijo.—(U. P.)

SURESLAVIA

POSIBLE ALIANZA FRANCO-SURESLAVA

ROMA, 31.—El corresponsal de "La Tribuna" en Belgrado informa que los diarios de Belgrado declaran que existe la posibilidad de que Sureslavia llegue a celebrar un Tratado de alianza con Francia, semejante al Tratado franco-checoeslovaco.

Los diarios no se muestran muy entusiasmados respecto del proyecto, si bien hacen notar que la única ventaja que tendría, consistiría en que Francia protegería los intereses de Sureslavia antes de los de Italia.—(U. P.)

SUIZA

Accidente ferroviario

BASILEA, 31.—El expreso chocó con un tren de carga en Fulda. Hay un muerto.

GRECIA

El Gabinete renunciará

ATENAS 31.— El Gabinete anunció que presentaría su renuncia tan pronto como se reuna la Asamblea Nacional.—(U. P.)

SE DISUELVE LA LIGA MILITAR

ATENAS 31.— Informaciones recibidas de Salónika anuncian que la Liga de oficiales de ejército, que es la responsable de la expulsión del Rey Jorge se ha disuelto después de la intimación de Venizelos anunciando que no toleraría un dominio militar.—(U. P.)

LOS CORONELES PLASTIRAS Y GONATAS SE RETIRARAN DEL EJERCITO

ATENAS 31.— Los coroneles Plastiras y Gonatás una vez que renuncien al poder se retirarán del servicio militar. El Miércoles, después del discurso que pronunciará Plastiras ante la Asamblea Nacional, en que reseñará el trabajo del gobierno revolucionario, se dirigirá a Suiza por motivos de salud.

Tan pronto como renuncie Gonatás, el regente Almirante Countouriotis es probable que le pida al señor Venizelos que acepte organizar el Gabinete.—(U. P.)

ESPAÑA

Leyes prorrogadas

MADRID 31.— Se ha decretado una prórroga de un mes para el aumento de 15 o|o de las tarifas ferroviarias. Se prorrogará además por otro mes la ley de subsistencias.—(U. P.)

BELGICA

Condena de cinco ferroviarios

AIX LA CHAPELLE, 31. — Se anuncia que la Corte belga condenó a muerte a cinco ferroviarios acusados de sabotaje.—(U. P.)

EL MUNDO ESTA DIVIDIDO EN TRES ZONAS ECONOMICAS

Los diferentes progresos hacia la recuperación económica. — L ruina de Alemania afecta al mundo entero. — En la Améri Latina aumenta marcadamente la productividad si bien, en gunos países, la situación de la moneda deja que desear.

WASHINGTON, 31.—El Secretario de Comercio, Mr. Hoover, en un resumen sobre las perspectivas que presenta el año 1924 dice:

"La situación, en general, ofrece buenas esperanzas pues parece que un espíritu general de prudencia predominará y que habrá una mayor producción, conjuntamente con una mayor fuerza financiera en los importantes Estados del hemisferio occidental. Hay, al mismo tiempo, promesas de que próximamente se celebrará una conferencia para considerar sistemáticamente una solución constructiva de los grandes problemas mundiales y de sus mayores amenazas económicas.

La carta de la situación mundial demuestra la existencia de tres áreas muy distintas:

La primera, formada por el Hemisferio Occidental, Asia, Australia y Africa, ha hecho grandes progresos en el año que termina y ha logrado un alto grado de recuperación económica.

La segunda, en que están incluídas Rusia, naciones del Báltico y de los Balkanes, Italia, España y países del Oriente, lucha todavía con los problemas político-sociales, de la moneda, de las deudas y de los presupuestos; pero no hay duda de que en ella puede notarse un progreso hacia la restauración del comercio y de la industria.

La tercera Zona, en cambio, es aquella en que reina la depresión económica como consecuencia de la ocupación del Ruhr y de la ruina de Alemania que irradian una influencia perniciosa que ha afectado a Polonia, Checoeslovaquia, Suiza, Hungría, países escandinavos, Holanda y Gran Bretaña. Francia también puede ser incluída en esa zona ya que, al no poder cobrar las reparaciones, le ha sido imposible equilibrar su presupuesto.

En verdad la ruina de Alemania afecta al mundo entero pues la disminución de su poder consumidor ha contribuído a hacer bajar el nivel de los precios de los alimentos en todas partes mientras que la huída de sus capitales a los Estados Unidos ha venido a aumentar la excesiva acumulación de oro que hay en este país.

El mundo aún no se da cuenta de todo el significado de la ocupación del Ruhr. Si no fuera por las esperanzas inspiradas por la iniciación de negociaciones que p pensar en la solución del pr alemán, la situación futur desalentadora.

"Si es posible reconstruír la nanzas alemanas en 1924 y d para Francia una ayuda que l mita estabilizar el franco, el do entrará a un período de gr promesas de prosperidad.

El consumo no podrá recupe en toda su intensidad mientr desarme no se lleve a cabo, en parte, en Europa.

Rusia progresa lentamente, donado, pulgada tras pulgada, munismo y el socialismo.

En la América Latina au marcadamente la productivid bien, en muchos casos, la deja mucho que desear. Fue México hay, en la América L un aumento de estabilidad soc política."

Se cree que el informe anu Departamento demostrará q 1923, las importaciones a los dos Unidos representaron una de cerca de 33,800.000,000 d res y que las exportaciones de cerca de 3,800.00..... de lares.—(U. P.)

La catástrofe del "Dixmude"

Condolencia del Rey de España

MADRID, 31.—El Rey regresó de la cacería. Envió un telegrama al Presidente de la República de Francia, trasmitiéndole su condolencia por la catástrofe del Dixmude.—(U. P.)

¿Quién es responsable de la pérdida del dirigible?

PARIS, 31. — El Ministro de Marina conferenció con el premier Poincaré respecto al "Dixmude". Se asegura como probable el hecho de que la Cámara designará a una comisión para que investigue y fije la responsabilidad proveniente de la pérdida del dirigible. Se rumorea, además, que el Ministro de Marina posee un informe del comandante del "Dixmude" expedido antes del vuelo y en el cual se declara que es necesario proceder a ciertas reparaciones necesarias.

Se cree posible que por este hecho resulten cargos contra el Ministro.—(U. P.)

Las condolencias del Gobierno alemán

PARIS, 31.—Por primera vez desde la guerra, el Encargado de Negocios de Alemania, von Hoesch, se trasladó al Quay D'Orsay para expresar al Gobierno de la República sus condolencias a nombre de Alemania, por la catástrofe del "Dixmude".—(U. P.)

Examinando despojos

ROMA, 31.—Comunican de Sciacca que todos los restos que se encuentran son llevados a la costa donde son examinados cuidadosamente para ver si pertenecen al "Dixmude" y si se puede descubrir la causa de su explosión.—(U. P.)

Informaciones comerciales, por cable

El mercado de cerales

CHICAGO 31. — Se han fijado hoy los siguientes precios para cereales:

TRIGO

Para entrega en Enero, 105 1|4 centavos oro el bushel.

Para entrega en Mayo, 108 centavos oro el bushel.

Para entrega en Julio, 106 3|8 centavos oro el bushel.

MAIZ

Para entrega en Enero, 68 centavos oro el bushel.

Para entrega en Mayo, 74 1|8 centavos oro el bushel.

Para entrega en Julio, 75 1|4 centavos oro el bushel.

AVENA

Para entrega en Enero, 42 7|8 centavos oro el bushel.

Para entrega en Mayo, 45 5|8 centavos oro el bushel.

Para entrega en Julio, 43 1|2 centavos oro el bushel. — (U. P.)

El mercado de metales

NUEVA YORK, 31.—El estaño se cotizó hoy a razón de 46.75 centavos por la libra para pago al contado.

El cobre se cotizó hoy a razón de 13 centavos oro la libra para pago al contado.—(U. P.)

Los cambios

NUEVA YORK, 31.—Se han fijado hoy los siguientes tipos de cambio:

Gran Bretaña, 4.32 1|4 dólares por libra esterlina.

Francia, 5.09 centavos oro por franco.

Chile, 10.55 centavos oro por peso.

Japón, 46.10 centavos oro por yen.—(U. P.)

GARAGE CATTORETTI
ERASMO ESCALA 2105 (ESQUINA BRASIL)

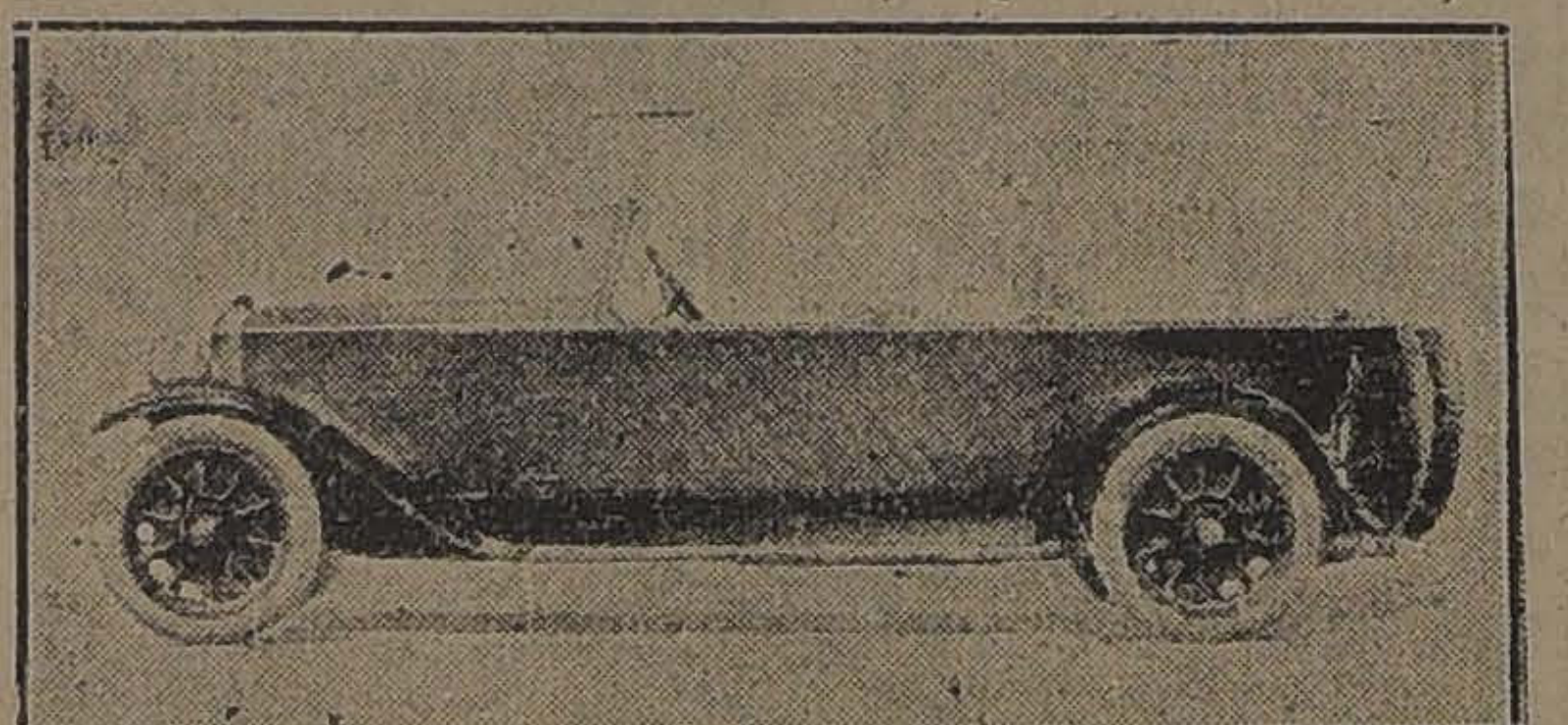

Tiene stock permanente de autos de distintas marcas, a precios de verdadera ocasión. Visite usted mi GARAGE antes de efectuar sus compras.
E-1

La revolución mexicana

Nuevas adhesiones de De la Huerta

VERACRUZ, 31. — Los de la huertistas comunican que se ha rendido Papantilla, el último puesto avanzado federal en el estado de Veracruz. Los revolucionarios aseguran que diariamente reciben miles de nuevas adhesiones de las tropas obregonistas.—(U. P.)

EL PRESIDENTE OBREGON REGRESA DEL FRENTE

MEXICO 31.—El Presidente Obregón regresó del frente Occidental y declaró que se encontraba satisfecho con las operaciones iniciadas en ese sector. El Presidente parece encontrarse en excelente estado de salud.—(U. P.)

Protesta de un representante de De la Huerta

MEXICO 31. — El representante de de la Huerta ha formulado una formal protesta al Departamento de Estado, por el propósito que se tiene de entregar material bélico al Presidente Obregón. — (U. P.)

VARIAS NOTICIAS DEL MOVIMIENTO REVOLUCIONARIO

MEXICO, 31.—La Barca, del Estado de Jalisco, ha sido ocupada por los rebeldes ante el avance de las tropas federales, destruyendo antes de su retiro extensos tramos de la vía. Las fuerzas del Gobierno reparan el puerto de Ocotlan, sobre el río Lerma, para proseguir su avance sobre Guadalajara.

La Cámara acordó ayer llamar a los suplentes para sustituir a los diputados que acompañaron a de la Huerta a Veracruz.

En el frente oriental inició ayer el General Martínez una ofensiva contra los rebeldes, quienes se retirarán más allá de Esperanza (Veracruz).

El Secretario de Gobernación declaró ayer que no había motivos para que se postergaran las elecciones presidenciales, pues la paz sólo se ha alterado en parte del territorio.

Las vías ferroviarias controladas por el Gobierno, corren hasta Yurécuaro, por el Occidente y Oriental, por el Este.

Las tropas del general Al llegan hasta la estación de ros, hacia el Sur.

Las operaciones contra Gua ra contiúan desarrollándose da intensidad.—(Agencia Dun

Los revolucionarios o pan Tuxpam

NUEVA YORK, 31.—El Con Tampico ha informado al D mento de Estado que los re narios de De la Huerta han rado a Tuxpam.—(U. P.)

La acción de las fuer federales

WASHINGTON 31.— La jada de México ha recibido pacho del Gobierno mexicano, que se informa que las fuer derales han sitiado al Genera trada por tres de sus frentes.

Los rebeldes han sido desal de Labarca, lugar situado ce Guadalajara, después de una siva lucha, sostenida por las zas federales que comanda neral Amara.

El General Martínez ha ob a los rebeldes a retirarse lado de Esperanza.—(U. P.)

LA ACTITUD DE L SENADORES DE L OPOSICION

MEXICO 31.— Los senador la oposición continúan ponien piezos a los proyectos de blico del Presidente Obregón, otros, a la ratificación de vención sobre las reclama norte-americanas.

La oposición no ha quer quorum para las sesiones en bía tratarse, de preferencia, proyecto y se cree que no d mero tampoco para la sesi Lunes, a las 4 P. M., en q tratarse el referido conve (U. P.)

Norte-Americanos al vicio de Obregón

MEXICO 31.— Entre los americanos al servicio del Pr te Obregón se encuentra un con su propio aeroplano.

El Presidente Obregón acep servicios de los norte-ameri a pesar de que cree que su E es suficientemente para sofo actual revolución.—(U. P.)

CHINA

Los bandidos hieren a a varios misioneros

PEKIN 31. —Los bandidos se apoderaron de la ciudad de Tsao Yang en la provincia de Supe y secuestraron a Mrs. Juline Kilen y su hermano, misionero, fué gravemente herido. También fueron heridos Bernard Hoff y esposa de la misma misión.

El Gobernador de Tsao Yang había prevenido anteriormente a los misioneros de que los bandidos se encontraban en las vecindades, entonces los misioneros se embarcaron en juncos y balsas, permaneciendo alejados varios días, hasta que regresaron hace poco a la misión al recibir un nuevo aviso del Gobernador, informándoles que había pasado todo peligro. La Legación Norteamericana ha protestado enérgicamente.—(U. P.)

EGIPTO

Una visita a la tumb Tutankhamen

LUXOR 31. — Algunos peri han hecho una visita de insp a la tumba de Tutankhamen.

Mr. Carter ha continuado lo bajos de remoción de los objet guarnecen las diversas seccion sepulcro.

Mr. Carter ha declarado q trabajos han tenido que hacer demasiada lentitud, debido a removerse los objetos se conv en polvo a causa de los miles de que están allí.

Los periodistas pudieron ob en la sepultura los hermos objetos de oro y las incrusta de ese metal en los muebles guarnecen los zócalos de la tura. En la capilla mortuoria ron observar con detenimient bajo relieve, un disco, que senta el Sol y una hermosa f que representa al Faraón y q en la puerta de entrada de las habitaciones de la tumba

La Casa Aniceto García
Delicias 1799 (Antiguo Nuevo Angel) esq. A. Barroso
DESEA UN FELIZ AÑO NUEVO A SU DISTINGUIDA CLIENTELA

Saavedra, Benard y Cía. Ltda.
Sociedad Comercial
Desea a su distinguida clientela
Un Feliz y Próspero Año Nuevo

Pollos al Spiedo
es lo mejor, lo más sabroso y exquisito que existe.
Probarlos es convencerse.
Acudan hoy sin falta, día de
AÑO NUEVO
al único establecimiento que los vende
RESTAURANT
"LA PLAYA"
Además encontrarán un gran surtido en Pescado y Mariscos.
LANGOSTAS
CONGRIOS
JAIVAS
CORBINAS
LOCOS
TRUCHAS
PULPOS
PEJERREYES
FIAMBRES DE TODAS CLASES, PAVOS, PICHONES, ETC., ETC.
SERVICIO A LA CARTA
TATCHE Y GALLOFRE
MONJITAS 826. — TELEFONO 1250

DEL EXTERIOR

DE NUESTROS CORRESPONSALES ESPECIALES, VIAS EASTERN Y ALL AMERICA CABLES INC., Y DE "THE UNITED PRESS"
LOS ORIGINALES DE TODOS LOS CABLEGRAMAS QUE SE INSERTAN EN ESTA SECCION, ESTAN A DISPOSICION DEL PUBLICO EN ESTA IMPRENTA

La comentada venta de armamentos estadounidenses al Presidente Obregón

Se cree que puede provocar comentarios adversos en la América Latina. — Diversas razones que obran en favor de la conducta del Gobierno de los Estados Unidos.

(Correspondencia cablegráfica de Harry W. Frantz, especial para "La Nación")

WASHINGTON 31. — Las personas que se dedican al estudio de los asuntos latino-americanos, evitan comentar la aprobación del Departamento de Estado a la venta de armas al Presidente Obregón.

Reconocen que esta actitud despertará hondo intrés y quizá, provocará comentarios adversos tanto en los Estados Unidos como en los países latino-americanos, pero los observadores hacen un distingo entre la situación actual que tienen que afrontar los Estados Unidos, respecto de México, y cualquiera otra que teóricamente, pueda presentarse en otra nación latino-americana.

Teoricamente, su conducta actual merecería al Departamento de Estado un juicio hostil de parte de los observadores, porque puede sentar un precedente que originaría serias dificultades en el caso de que un Gobierno injusto tuviera que hacer frente a una revolución.

En el caso actual, los observadores hacen, sin embargo, notar la existencia de tres factores que hacen opinar de otro modo:

En primer lugar, los Estados Unidos trataron sinceramente, en el año que termina, restablecer las relaciones con el Gobierno constitucional de México, sobre una base que fuera ventajosa para los dos países y sus esfuerzos contaron con la calurosa aprobación de las otras Repúblicas y ahora se considera lógico que el Gobierno de Washington trate de ayudar al Gobierno constitucional para evitar que se pierda el fruto de largas negociaciones.

En segundo lugar, los objetivos que guían a los revolucionarios mexicanos no cuentan con la simpatía de los observadores, quienes han notado frecuentemente que el movimiento obedece a móviles obscuros.

Finalmente, se estima que en vista de la posición del vecino, que tiene México y del establecimiento de un Gobierno hostil a los Estados Unidos, que podría ser el resultado del movimiento revolucionario, se originaría naturalmente, un nuevo período de largas y dificultosas negociaciones para conseguir el reconocimiento del nuevo Gobierno.

Los observadores recuerdan también las declaraciones que ha hecho Mr. Hughes, en favor de la estabilidad de los Gobiernos en la América latina, y que la venta de armas al Presidente Obregón y el envío de un buque de guerra a Honduras, son pruebas suficientes de que el Gobierno tiene el propósito de apoyar a los Gobiernos constitucionales. — **Fratz (U. P.)**

Posible división en el Gabinete Norteamericano

WASHINGTON, 31. — Se ha sabido por una alta autoridad que el Gabinete está dividido en la cuestión relacionada con la venta de armas al general Obregón. Se asegura que el Secretario de Guerra Mr. Weeks se opone a esta decisión de Mr Hughes. Sin embargo de fuente fidedigna se dice que el Presidente Coolidge apoya a Mr. Hughes y tanto Hughes como Weeks conferenciarán hoy en la Casa Blanca —**(U. P.)**

SE PIDE UNA INVESTIGACION PARLAMENTARIA

WASHINGTON, 31.— El representante por Wisconsin y leader de los progresistas, Mr. Nelson, ha pedido que se ordene una investigación parlamentaria, respecto de la "diplomacia del dólar", envuelta en el compromiso del Gobierno de los Estados Unidos para vender armas al Presidente Obregón.

Hay indicios de que el anuncio hecho en ese sentido, por el Departamento de Estado, ha sido prematuro. Mr. Hughes y Mr. Weeks celebraron al respecto una larga conferencia en la que ha quedado de manifiesto que el Secretario del Departamento de Guerra se opone al acuerdo.—**(U. P.)**

Mr. Hughes conferencia con el Presidente Coolidge y con Mr. Weeks

WASHINGTON, 31.—El Secretario del Departamento de Estado, Mr. Hughes y el Secretario de Guerra, Mr. Weeks conferenciaron durante media hora, respecto de la adquisición de armamentos en Estados Unidos por el Gobierno del Presidente Obregón. Después de esta reunión, Mr. Hughes conferenció con el Presidente Coolidge.

Los detalles de estas conversaciones no se conocen. Una alta autoridad ha declarado que la política del ex-Presidente Harding, contraria a la venta de armamentos a las naciones extranjeras, nada tendría que ver con este caso especial.—(U. P.)

Comentarios de la prensa

SOBRE EL PEDIDO DEL PRESIDENTE OBREGON

WASHINGTON, 31.—Los diarios publican editoriales ocupándose de la solicitud del Presidente de México, para adquirir armamentos en los Estados Unidos.

Parece ser la opinión general, que estas ventas no deben realizarse, porque ellas importarían una violación grave de la política del ex-Presidente Harding contraria a que Norte América vendiera armas y municiones a las demás naciones.

"The New York Times" dice que los delahuertistas están francamente contra los Estados Unidos y que desean impresionar a las repúblicas centro-americanas.

Un diario de Filadelfia expresa que esta cuestión podrá tener repercusión en la política referente a las naciones latino-americanas.—**(U. P.)**

Comentario de un diario británico

LONDRES, 31.—"The Daily Chronicle" y otros diarios critican la decisión de los Estados Unidos de venderle armas al Presidente de México.

El diario citado dice a este respecto:

"Es posible que esa resolución del Gobierno norteamericano tenga consecuencias imposibles de prever por ahora".

"Los Estados Unidos que no tienen ninguna obligación formal para con el Presidente Obregón, han dado un paso perceptible hacia el protectorado norteamericano de facto, para el actual Gobierno mexicano".

Agrega este mismo diario que se trata de un paso de mucha importancia para los Estados Unidos.—**(U. P.)**

LA OPINION DE ALGUNOS DIARIOS NORTEAMERICANOS

NUEVA YORK, 31.—"The World" comentando la acogida que ha tenido de parte de Mr. Hughes la solicitud del Presidente Obregón sobre compra de armamentos, dice que se trata de un justo, pero tardío reconocimiento.

"The Tribune" dice que es preciso ver hasta qué punto el Gobierno de Obregón merece la ayuda del Gobierno norteamericano, sobre todo si se considera que jamás se prestó a proteger las propiedades norteamericanas en territorio mexicano.

Añade, sin embargo, que el público americano se muestra entusiasmado respecto del anuncio de Mr. Hughes, siempre que él signifique que tiene mayor confianza en las intenciones del Presidente Obregón.

"The Public Ledger" de Filadelfia, deja constancia de que Estados Unidos no sólo ha estado llano a reconocer el Gobierno de Obregón, sino que todavía le proporcionará armas para sofocar la revolución. Termina expresando que con esto se ha inaugurado una nueva política panamericana, la de proporcionar balas cuando los votos faltan.—**(U. P.)**

Oposición de algunos senadores a la venta de armamentos

WASHINGTON, 31.— Numerosos senadores, ya en forma privada o abiertamente, apoyan al Secretario de Guerra, Mr. Weeks en su oposición para que Estados Unidos venda armamentos al Presidente Obregón. El senador Borah se muestra partidario de que el Senado inicie una investigación al respecto, a fin de impedir tales ventas. El senador King, de Utah, ha declarado que es una gran imprudencia y aún una incorrección que Estados Unidos, junto con el Presidente Obregón, que fomenten la guerra civil en México.—**(U. P.)**

ALEMANIA

El partido bávaro de los "folksparty"

BERLIN, 31.—Se informa que el Partido bávaro de los "folksparty", ha solicitado que se concedan mayores derechos al Gobierno con relación a los impuestos percibidos. Mientras tanto, los socialistas proyectan que se vuelva a implantar en el Reichstag el "Comité de los quince".—**(U. P.)**

Dificultades en el cobro de los impuestos

DIFICULTADES CON QUE TROPIEZA EL GOBIERNO

BERLIN 31. —El Gobierno ha tropezado con dificultades en la cuestión relacionada con los impuestos. Estas dificultades son especialmente graves en Baviera. El Ministro de Finanzas Luther, al regreso de su viaje a la región Sur del Reich ha declarado que numerosas oposiciones han obligado al Gabinete bávaro a postergar la llamada tercera ordenanza de impuestos de emergencia.—**(U. P.)**

EL ESTADO DE SITIO EN BERLIN

BERLIN, 31.—El Gobierno ha modificado la declaración de estado de sitio, permitiendo a los diarios y a las personas, cuya libertad se encuentra afectada, recurrir a la Corte de Leipzig.

Las restricciones a la libertad individual serán fijadas en adelante con la cooperación de la policía, lo que importa una innovación, pues hasta ahora las personas afectadas por tales limitaciones solamente podían apelar a la Corte citada. El estado de sitio, sin embargo, se mantiene.—**(U. P.)**

EL AÑO NUEVO EN BERLIN

BERLIN, 31.—Los hoteles, restoranes, salones de baile y teatros se han visto atestados de público a pesar de los precios tan elevados que se cobran por cualquier servicio y en marcos oro.

Se estima que se han invertido entre doscientos a quinientos mil dólares en alimentos y vino consumidos en el distrito central de la ciudad.

La policía ha dado cumplimiento a las instrucciones de las autoridades de hacer cerrar todos los establecimientos a las 3 A. M. Entretanto el tráfico no se ha suspendido en toda la noche.

Los elementos extranjeros han escaseado en todas las festividades de Año Nuevo.—**(U. P.)**

Mensaje de Año Nuevo del Presidente Ebert

BERLIN, 31.—El Presidente Ebert ha lanzado un mensaje de felicitación de Año Nuevo a todo el país. Dice el Presidente que espera que para el año venidero el país se encontrará en mejores condiciones, pues se tratará de llegar a su pronto restablecimiento en la misma forma que lo está haciendo el Austria.—**(U. P.)**

LA REDUCCION DE LAS TROPAS FRANCESAS EN EL RUHR

LONDRES, 31.—El corresponsal de "The Central News Agency" en París comunica que L'Intransigeant" anuncia que las tropas del Ruhr serán en breve reducidas a la mitad. —**(U. P.)**

Avalanchas en Baviera

BERLIN, 31.—Un alud ocurrido en Obertsdorf, célebre estación de Invierno de Baviera, destruyó dos casas.

Ha habido fenómenos parecidos en otros lugares.—**(U. P.)**

ESTADOS UNIDOS

Iniciación de una investigación

CHICAGO, 31.—Las autoridades han empezado a investigar las actividades financieras de Leonard Wood, hijo del Gobernador General de las Filipinas con relación a la venta de numerosas acciones de la "American Production Company" de Washington. Se cree que esta investigación no se llevará todavía adelante, esperando el resultado de la que se está verificando alrededor de la administración de las Filipinas, a cargo del General Wood.—**(U. P.)**

Concierto a beneficio de Sacco y Vancetti

NUEVA YORK 31. — Anoche se realizó un concierto en el Opera House de Manhattan, en el que participaron todos los artistas italianos, para allegar fondos a fin de financiar la defensa de Sacco y Vancetti y bajo los auspicios del diario "Corriere d'America" de Nueva York.

El comité de defensa de los procesados Sacco y Vancetti, obtuvo dos mil dólares, del beneficio. Los más conspicuos miembros de la colonia italiana concurrieron al concierto. — **(U. P.)**

Una protesta al Gobierno de Pekín

NUEVA YORK 31. — Se informa que el Cuerpo Diplomático residente en Pekín se prepara para entregarle una nota al Gobierno Chino, protestando por el hecho de que las rentas nacionales provenientes de las provincias se encuentren amenazadas por las decisiones adoptadas por algunos Gobernadores. En especial están afectados los derechos a la sal, que están dados en garantía a un empréstito externo.

También en la nota se pedirá al

La Casa Francesa desea a su distinguida clientela un feliz AÑO NUEVO

LIQUIDACION EN CONFECCIONES

Para Señoras y Niñas

Ultimos Saldos de la Estación

Para la Playa, Vacaciones y Viajes

Para Señoras

VESTIDOS en velo, crespón, esponja y tela de hilo, ocasión excepcional, $ 39 y.. .. .. $	29.00
ABRIGOS en linda gabardina para lana, tonos de moda, modelos muy nuevos, al precio extraordinario de.. .. .. .. $	140.00
GUARDAPOLVOS para señoras y señoritas, en tussor, $ 155; en silesiana, $ 120; en alpaca, $ 59; en telas crudas... $	49.00
BLUSAS en crespón de fantasía de color, con bonitos adornos, saldadas a $ 11.90 y.. .. .. $	9.90
BLUSAS en velo de un color, adornadas con chaleco de crespón fantasía.... $	19.50
BATAS en percal rayada, crespón de fantasía, dibujos de alta novedad, $ 19.50 y $	15.50
TRAJES sastre en rica tela de hilo mercerizada, lavable, diferentes modelos, saldados, a $ 65 y.. .. .. $	49.00
TRAJES sastre en sarga de pura lana, tono negro o azul marino rayado blanco, forros de fantasía, saldados, a.. $	125.00
CAPAS de mouflon, $ 95; paletóes en "draperie" fantasía.. .. .. $	57.00

Para Señoritas y Niñas

VESTIDOS en percal de fantasía, etamina, "lainette" y crespón de un color, tonos de moda, para edades de 4 a 12 años, precios sin precedentes, $ 12.90, $ 9.90 y..	4.90
VESTIDOS en géneros esponja, colores de moda, diferentes modelos de la estación, para edades de 8 a 12 años, saldados en $ 29 y.. .. .. $	22.00
ABRIGOS de gabardina pura lana, para edades 12 a 18 años, saldados a .. $	95.00
PALETOES cortos en rico mouflon de pura lana, colores de moda, para edades de 13 a 18 años, saldados a $ 90; de 8 a 12 años.. .. .. $	51.00

Ultimos Saldos de la Estación en

QUITASOLES

QUITASOLES de batista de algodón y de percal impresa en fondo floreado, puños de fantasía con pasamano, precio excepcional.. .. .. $	12.90
QUITASOLES de tusorina de algodón, fondo de un color, con orilla impresa, en dibujos de moda, con empuñadura de novedad.. .. .. $	16.50
QUITASOLES de raso de algodón, fondo de un color o pintados de fantasía, orilla de galón estilo egipcio, varillas con marfilina, empuñaduras elegantes .. $	22.50
QUITASOLES de media seda, de un solo color, varillas adornadas con marfilina, con empuñaduras de fantasía, con pasamano.. .. .. $	32.00
QUITASOLES de cretona impresa, dibujos de última novedad, hebilla de seda de un color, varillas con marfilina, empuñaduras muy elegantes.. .. .. .. $	45.00
QUITASOLES en media seda, fina, de un color, forma de moda, estilo japonés, varillas con marfilina, empuñadura corta.. .. .. $	52.00

CASA FRANCESA

LIENZOS

Liquidamos 5,000 piezas, desde	$	27.00
Cambrai finito, la pieza _ _ _ _ _		30.00
Nansú para novias, pieza _ _ _		47.00
Nansú calidad muy superior _ _		65.00

ESPONJAS

Colores lisos, ancho 1 metro _ _	$	3.50
Listadas, muy buena clase _ _ _		3.95
Colores lisos, mejor clase _ _ _		4.95
Listadas, clase muy superior _ _		4.95
Listadas, clase muy especial _		5.95
Floreadas, muy buena clase _ _		5.95
Colores lisos, clase riquísima _		5.95
Listadas elegantes, finísimas _		6.95
Bordadas estilos modernistas _		8.00
Tejido malla, gran moda _ _ _ _		8.00

BRINES

Colores para delantales, desde	$	1.30
Crudos gran surtido, desde _ _		1.60
Para trajes de niño, desde _ _		2.20
Kakis extenso surtido, desde _ _		3.00
Brin tuxor, muy rico _ _ _ _ _ _		3.80
Gabardina kaki riquísima _ _ _		8.00

LANAS

Marrocain de buena clase _ _ _	$	10.00
Marrocain calidad superior _ _		12.00
Marrocain calidad especial _ _		14.00
Velo negro, 140 ancho _ _ _ _		15.00
Cachemira negra, 140 ancho _		18.00

CREPE

Colores muy bonitos, regalo _ _	$	1.40
Estilos modernos, clase buena _		2.50
Estilos chinescos, muy buenos _		3.00
De media seda liquidamos _ _		5.00
De hilo, clase superiorísima _ _		6.00

PIEL

Blanca, 20 clases, desde _ _ _ _	$	2.60
Piqué borlón surtido, desde _ _		3.00

VELOS

Clases buenas liquidamos, desde	$	2.00
Superiores, colorido extenso _ _		4.00
Ingleses chinescos riquísimos _		6.95

MANTELES

De granité hilo, desde _ _ _ _ _	$	28.00
Servilletas granité hilo, doc. _		36.00
Pañuelos blancos hombre, doc.		8.00

SABANAS

De buena crea, 1 plaza _ _ _ _	$	8.00
De rica crea, 1 plaza _ _ _ _ _		9.00
De crea superior, 1 media pza.		11.00
De crea medio hilo, 2 plazas _ _		13.50
De crea de hilo, 1 plaza _ _ _		16.50
De crea de hilo, 1 y media plaza		20.00
De crea de hilo, 2 plazas _ _ _		24.00
Fundas buenos lienzos, desde _		1.80
Cuadrados almohadón, desde _		3.50
Colchas, gran surtido, desde _ _		14.80

CEFIROS

Liquidamos 25 clases, desde _		1.60

Trueba, Villa y Co.

BANDERA 702, ESQ. DE ROSAS

RESULTADO Premios mayores de la **LOTERIA NACIONAL ARGENTINA** en el sorteo verificado ayer en Buenos Aires: Con $ 300,000 argentinos, el número 28053; con $ 50,000, el número 37412; con $ 20,000, los números 4214 y 28451; con $ 10,000, los números 5856, 13081, 9445, 25871, 9288 y 16433; con $ 5,000, los números 34169, 15211, 13445, 14409, 30479, 2857 12842, 42940, 23865 y 3845; con $ 2,000, los números 2526, 8445, 24813, 5806, 25001, 82286, 3257, 83682, 29980, 13198, 3420, 20447, 15805, 8719, 27934, 17453, 27940, 13006, 14580, 15005, 17587, 34340, 9058, 2001 2499, 5493, 23657, 11708, 14120, 18892, 9957, 23028, 38836 5570, 31937, y 5204.

Premio mayores de la **LOTERIA DE MONTEVIDEO** en el sorteo de ayer: 5685, 12915, 13488, 20775, 2751, 3586, 4965, 8088, 12509, 18432,1690, 4491, 6063, 7012, 7518. 11222, 11474, 12107, 12563, 14663, 1660 17195, 18638, 19724 y 20901.

PRIMER GRAN LOTERIA EN 1924

sortea el día 10 de ENERO, de **$ 300,000** argentinos, como premio mayor:

Billete ENTERO, $ 250; MEDIO billete, $ 125; cada DECIMO de billete, a $ 25 chilenos

Otra LOTERIA NACIONAL ARGENTINA también en circulación:

Día 17 de ENERO, de $ 100,000 arg.: Billete ENTERO, $ 85; QUINTO $ 17 chilenos
Día 17 de ENERO, de $ 20,000 arg.: Billete ENTERO, $ 30; QUINTO, $ 6 chilenos

LOTERIA del Hospital de Caridad de Montevideo en circulación:

Día SABADO 5 de ENERO, de $ 50,000 oro uruguayo: ENTERO, $ 100; QUINTO, $ 20 chilenos
Este es el primer sorteo del año en Sur-América y juegan solamente 20,000 números.

Los billetes para tener opción a estos sorteos, solicítelos únicamente a la afamada y bien recomendada Casa, la más importante en el ramo, a la

Casa E. TURRI Galería Güemes 356 BUENOS AIRES

CASA E. TURRI

SANTIAGO: Huérfanos 955.— Casilla 3217.
VALPARAISO: Prat 118.— Casilla 1488.

Esta acreditada y bien recomendada casa de comercio, ejecuta las siguientes operaciones:

COMPRA Y VENDE por grandes y pequeñas cantidades: LIBRAS esterlinas y peruanas, oro y billetes, ORO CHILENO, NACIONALES ARGENTINOS, DOLARES, URUGUAYOS, BOLIVIANOS, FRANCOS, LIRAS, PESETAS, y, en general, cualquiera clase de monedas de oro y billetes.

COMPRA billetes premiados de las loterías argentina, uruguaya y española.
COMPRA Y VENDE títulos de los empréstitos de guerra francés e italiano
COMPRA Y VENDE BONOS de la Caja y del Banco Hipotecario, y efectúa, por cuenta ajena, cualquiera ejecución de Bolsa.

EMITE LETRAS Y GIROS telegraficos sobre su misma casa de BUENOS AIRES.
CONVIENE a los interesados consultar las cotizaciones de esta casa ANTES de efectuar cualquiera operación de CAMBIO.

Gobierno que conteste en forma categórica sobre los medios que tiene para proteger a los extranjeros que son secuestrados continuamente.—(U. P.)

COLOMBIA

SIGUEN LOS FUERTES TEMBLORES EN LA FRONTERA

BOGOTA 31. — Hoy se produjeron dos violentos temblores que se sintieron en Tulcan, Cumbal y Carlosana. La misión de geólogos italianos que se encuentra en Tulcan cree que la catástrofe se debe a grandes deslizamientos internos en la cordillera.

Informaciones recibidas de Gachatan anuncian que hoy se produjo un fortísimo temblor que causó grandes daños, produciéndose además bruscos cambios de temperatura.

En Bogotá tembló fuertemente a las siete de la mañana de hoy.—(U. P.)

ECUADOR

SE DESCUBRE UN COMPLOT REVOLUCIONARIO

GUAYAQUIL, 31.—Se ha descubierto en Quito un complot revolucionario, lo que ha sido denunciado a la Intendencia. El dirigente de él sería don Manuel Sotomayor y numerosos personajes católicos y frailes mercedarios. La autoridad los ha citado a su despacho a fin de iniciar el sumario respectivo—(U. P.)

Candidato presidencial

GUAYAQUIL, 31.—En el Teatro Edén de Quito se realizó una gran manifestación en honor del doctor Córdoba, candidato a la Presidencia de la República. Se cree que el doctor Córdoba si no será el candidato oficial, contará por lo menos con el apoyo del Gobierno. Así al menos lo cree el público.—(U. P.)

Los Estados Unidos estarían de parte de Obregón

Esta es la interpretación que se da a la decisión del Gobierno, de vender armas al Gobierno federal.

(Correspondencia cablegráfica de Harry W. Frantz, especial para "La Nación")

WASHINGTON 31.— Las armas y municiones disponibles para su venta al Presidente Obregón se encuentran actualmente almacenadas en el fuerte Sam Houston, en Texas. Entre ellas figuran grandes cantidades de rifles, piezas de campaña y municiones.

No se ha suministrado información alguna respecto del tipo de los aeroplanos que serán vendidos al Gobierno mexicano pero se cree que son de modelo anticuados y que están almacenados a lo largo de la frontera.

Se considera que el pronunciamiento del Departamento de Estado coloca definitivamente a los Estados Unidos de parte del Presidente Obregón en su esfuerzo por preservar el orden y perpetuar el Gobierno constitucional, estimándose además que servirá de advertencia en el sentido de que los Estados Unidos están interesados en que los cambios de Gobierno se lleven a cabo ordenadamente.

Se cree también que esta decisión del Gobierno marca la inauguración de una política más liberal en cuanto se refiere a la venta de armas a potencias extranjeras, si bien cada caso será resuelto separadamente.—FRANTZ.— (U. P.)

MUEBLERIA "LA ARGENTINA"
220 — BANDERA — 220 — SANTIAGO
JOSE GURFINKEL
GRAN SURTIDO DE MUEBLES DE TODOS ESTILOS
FABRICA: CHILOE 1367 AL 1375
A precios más bajos que en todas las Mueblerías. Antes de hacer sus compras CONSULTE MIS PRECIOS.

Actividades deportivas en el exterior

SPALLA SE EMBARCA RA EN BREVE PARA BUENOS AIRES

VEINTIMILE, 31.—Erminio Spalla, de paso por ésta, declaró que en breve se embarcaría en Marsella, en viaje a Buenos Aires, para medirse con Luis Firpo.—(U. P.)

Los desafíos por la Copa Davis

NUEVA YORK, 31.— La Asociación Estadounidense de Lawn-Tennis recibió el desafío de Francia, para competir en los torneos por la Copa Davis. Francia ha solicitado ser incluída en la zona europea.

Nueva Zelandia y Australia han anunciado también su próximo desafío.

Normane Brooke, antigua estrella australiana en el campo del tennis, ha enviado una carta a la Asociación, anunciando que tiene la intención de realizar el año próximo, una jira por el continente y por Inglaterra y que es probable que capitanee el team australiano.—(U. P.)

¿Valparaíso?
Garden Hotel
SERRANO 151
CASILLA 410
NUEVA ADMINISTRACION
Inauguración Salón Comedor
COMIDA EXCELENTE
Higiene, Confort, Economía
EL HOTEL IDEAL PARA FAMILIAS
E-3

SHUGRUE PELEARA CON PAL MORAN EL 4 DEL PRESENTE

NUEVA YORK, 31. — Johnny Shugrue, el reciente adversario de Vicentini, que logró vencer por puntos al campeón suramericano, peleará con Pal Moran, el 4 de Enero.—

Se cree que el box se librará de las influencias políticas

EN NUEVA YORK

NUEVA YORK, 31.—La Comisión Atlética y el Comité de Licencias se reune hoy y se cree que los nombres de los nuevos miembros serán dados a conocer después de una conferencia que celebrará el presidente del Comité de Licencias, Mr. W. J. Mac Cormick, con el gobernador Mr. Smith.

Se considera seguro que Mr. Muldoon será reemplazado por un demócrata y los deportistas creen que los nuevos nombramientos librarán al box de las influencias políticas respecto de las cuales se han formulado, recientemente, numerosos cargos.—(U. P.)

Stribbling listo para medirse con Rosenberg

NUEVA YORK, 31.—Young Stribbling ha terminado ayer su entrenamiento para su encuentro con Rosemberg, que debe llevarse a cabo mañana.

Stribbling confía en la victoria. Dempsey que le ha ayudado en el último período de su preparación, estima que está listo para el match.

Match de foot-ball entre italianos y franceses

ROMA, 31.—El team seleccionado de foot-ball del Sur de Italia derrotó al team francés por dos tantos contra uno. Asistió una numerosa concurrencia.—(U. P.)

Un boxeador moribundo

MINNEAPOLIS, 31.—El campeón de peso pesado Billy Tiske se encuentra gravemente enfermo de albúmina. No se espera que pueda sobrevivir a esta enfermedad.—(U. P.)

Spalla se prepara para su match con Firpo

MILAN 31.— Giuseppe Spalla, hermano del campeón, ha anunciado que Erminio, se embarcó precipitadamente, después de recibir un cable de Buenos Aires en el que se le anunciaba que su contrato de pelea con Luis Firpo ya se había firmado.—(U. P.)

PANAMA

Nuevas orientaciones del Partido Conservador

BUENOS AIRES 31. — Los dirigentes del Partido Conservador y la mayoría de sus correligionarios resolvieron cambiar la denominación del partido, estimando que no se halla su nombre en concordancia con la orientación de la entidad política ni con el pensamiento predominante de la masa electoral. Al mismo tiempo, orientarán los esfuerzos para establecer el orden nacional, buscando un campo más vasto, extendiéndolo a las provincias. — (U. P.)

El tráfico del Canal durante 1923

BALBOA 31. — El tráfico del Canal de Panamá durante el año 1923, ha marcado un nuevo record, pues ascienden a 5,046 los buques mercantes que lo cruzaron, con un tonelaje aproximado de 23,961,000 toneladas. — (U. P.)

Mr. Gompers llegará hoy

BALBOA 31. — Mr. Samuel Gompers llegará mañana a esta ciudad. Se propone hacer una visita de inspección a la Zona del Canal y establecer las condiciones de los trabajadores.

El Gobierno norteamericano ha enviado instrucciones para que se le den toda clase de facilidades durante su jira. — (U. P.)

ARGENTINA

Reunión del consejo de Ministros

BUENOS AIRES, 31.—En la reunión celebrada esta tarde por los Ministros con el Presidente de la República, ha continuado la deliberación sobre la situación institucional en Jujuy, Santiago del Estero, Córdoba y San Juan.—(U. P.)

El primer Centenario del Museo Nacional

BUENOS AIRES, 31.— Mañana, cumplirá el primer centenario de la fundación del Museo Nacional de Buenos Aires.

Se realizará un acto conmemorativo con asistencia del Presidente de la República señor de Alvear.

En su oportunidad se hará cargo de su puesto el nuevo Director, profesor Martín Doello Jurado. — (Especial).

El Embajador de Chile señor Juan Enrique Tocornal

BUENOS AIRES 31.— En la mañana de hoy partió a Chile por la combinación del Trasandino, el Embajador señor Juan Enrique Tocornal. Fué despedido por un numeroso grupo de personalidades y miembros de la Colonia Chilena.

Al informar sobre la partida del Embajador, "La Prensa" dice: "Aún cuando la forma oficial nada dice respecto del carácter del viaje del Embajador chileno, se atribuye a una simple razón de licencia ordinaria.

No obstante en los círculos diplomáticos se cree que el señor Tocornal no regresará a Buenos Aires con misión oficial.

Estas informaciones coinciden con las manifestaciones de algunos caballeros allegados al señor Tocornal, quienes sostienen que no regresará a ocupar la Embajada. — (Especial).

ACIDO URICO
Artritismo-Reuma-Gota
URIARTRIL

Unico concesionario en Chile:
MANUEL J. MASALIAS
Blanco 1189. — Casilla 493
Teléfono 920. — Valparaiso

EL AVIADOR SUFRE UN LIGERO ACCIDENTE

BUENOS AIRES, 31.—Anuncian de General Lavalle que el aviador Hansen se encuentra a 536 kilómetros de Buenos Aires.

A causa de un ligero accidente, el piloto postergó su vuelo hacia esta capital hasta mañana.

Sufrió una ligera avería el tren de aterrizaje.—(U. P.)

El Canciller contesta a Monseñor de Andrea su nota de renuncia

BUENOS AIRES 31. — El Ministro de Relaciones ha contestado a Monseñor de Andrea, la comunicación en que formulaba su renuncia al nombramiento de Arzobispo de Buenos Aires. Le dice que, no obstante las importantes razones que aduce en su insistente renuncia, cumple manifestarle, por encargo del Presidente, que el Gobierno no puede aceptarla, manteniendo, en consecuencia, los conceptos ya expresados en la nota - contestación a su anterior nota de renuncia. — (U. P.)

EL GOBIERNO MANTIENE EL NOMBRAMIENTO DE MONSEÑOR DE ANDREA

BUENOS AIRES, 31.—El Ejecutivo, contestando a Monseñor De Andrea, quien reiteró su renuncia para ocupar el Arzobispado de Buenos Aires, le expresa que el Gobierno no puede aceptarla y que, en consecuencia, mantiene su decisión de sostener su nombre ante la Santa Sede.—(Especial).

BUENOS AIRES 31.— **La Junta Deliberante** prestó su aprobación a un proyecto presentado por el Concejal señor Guerrico, según el cual, concede él gratuitamente y a perpetuidad a la familia del doctor don Estanislao Zeballos un terreno en el Cementerio del Norte, para que se guarden allí los restos del ilustre periodista.

El referido concejal y otros de los miembros de la Junta, sin distinción de partido, se expresaron en forma elogiosa respecto de las múltiples condiciones que adornar la persona del doctor Zeballos y los servicios que prestó al paí (Especial).

Se decreta la inteve ción en Jujuy

BUENOS AIRES, 31.—La in vención en Jujuy a fin de re los poderes públicos, fué decr a raíz de acordarse en una re de Ministros.

La inmigración aumen

BUENOS AIRES, 31.—Según in formes de la Dirección de Inmi ción, el presente año llegaron país 211,696 inmigrantes. En 1922 llegaron sólo 139,953. -(Es cial).

BUENOS AIRES, 31.—El secre rio de la Embajada de Chile, lle gó esta noche el señor Ca Cousiño, secretario de la Emba de Chile.—(Especial).

URUGUAY

El número favorecido la lotería de 500,00 pesos

MONTEVIDEO, 31.—En la rría de medio millón de pesos da hoy, resultó favorecido el mero 5685.—(U. P.)

Acuerdo italo-húnga

BUDAPEST, 31.—Se ha llega un completo acuerdo entre los presentantes del Ministerio de rra y los acreedores italianos, nes recibirán los títulos y bonos que se pagarán en el plazo esti do.—(U. P.)

RESULTADO DEL SORTEO DE LA
Viña Benítez
correspondiente al mes d Diciembre:
Con $ 50.00, el N.o 25.
Con $ 30.00, el N.o 1.
Con $ 20.00, el N.o 49.
Diciembre 31 de 1923.

Se vende Botica
Se vende Botica en pleno centro, esquina de dos calles de mucho movimiento, con facilidades de pago. Más datos
CASILLA 1160

PALACE HOTEL
VALDIVIA
Edificio de CEMENTO ARMADO en la Plaza de la República.
Capacidad para 160 pasajero.
Completamente transformado por su nuevo dueño.
CASILLA 442 — ENRIQUE BLEY — TELEF. 230

Andrés Dubois
Desea a usted Feliz Año Nuevo y desde hoy atenderá a sus distinguidos clientes y amigos en su nuevo local
Santo Domingo N.o 1044

PIRAMIDON HOECHST

Desea un Feliz Año Nuevo a sus Favorecedoras

LICORES Y JARABES DE LA FABRICA EUG. DESPOUY
VENDE EL DEPOSITARIO ALFREDO BLANCHARD —o— CALLE LA BOLSA 3

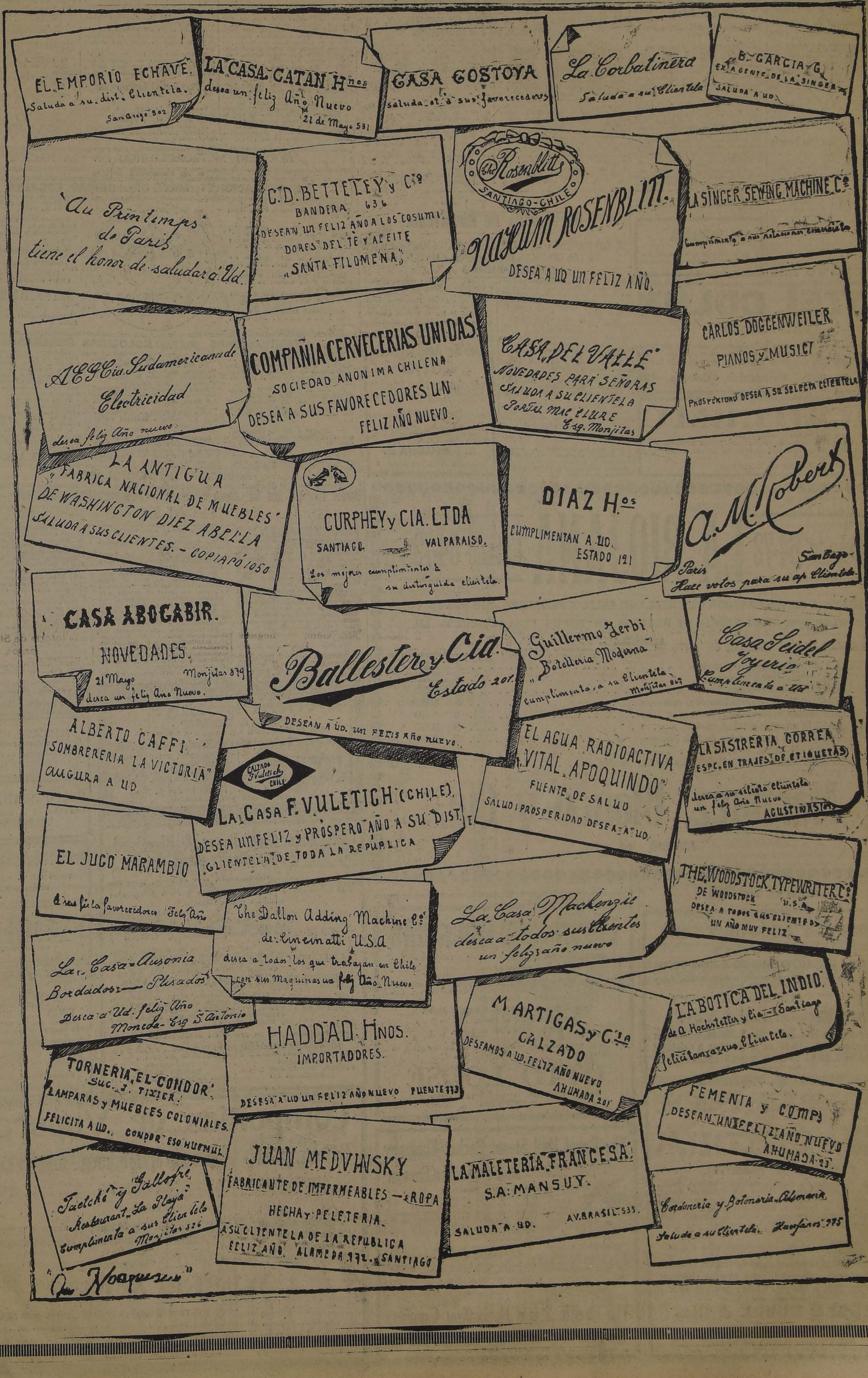

EL EMPORIO ECHAVE.
Saluda a su dist. Clientela.
San Diego 302

LA CASA CATAN Hnos
desea un feliz Año Nuevo
21 de Mayo 531

CASA GOSTOYA
saluda a sus favorecedores

La Corbatinera
Saluda a su Clientela

B. GARCIA G.
EX AGENTE DE LA SINGER
SALUDA A UD.

"Au Printemps"
de Paris
tiene el honor de saludar á Ud.

C. D. BETTELEY y Cia
BANDERA 636
DESEAN UN FELIZ AÑO A LOS COSUMIDORES DEL TE Y ACEITE
"SANTA FILOMENA"

The Rosenblitts
SANTIAGO-CHILE
NAHUM ROSENBLITT.
DESEA A UD UN FELIZ AÑO.

LA SINGER SEWING MACHINE Co
Cumplimenta a sus relaciones comerciales

A. E. G. Cia. Sudamericana de
Electricidad
desea feliz Año nuevo.

COMPAÑIA CERVECERIAS UNIDAS.
SOCIEDAD ANONIMA CHILENA
DESEA A SUS FAVORECEDORES UN
FELIZ AÑO NUEVO.

"CASA DEL VALLE"
NOVEDADES PARA SEÑORAS
SALUDA A SU CLIENTELA
PORTAL MAC CLURE
Esq. Monjitas

CARLOS DOGGENWEILER
PIANOS y MUSICA
PROSPERIDAD DESEA A SU SELECTA CLIENTELA

LA ANTIGUA
"FABRICA NACIONAL DE MUEBLES"
DE WASHINGTON DIEZ ABELLA
SALUDA A SUS CLIENTES. — COPIAPÓ 1050

CURPHEY y CIA. LTDA
SANTIAGO. VALPARAISO.
Los mejores cumplimientos a
su distinguida clientela.

DIAZ Hos
CUMPLIMENTAN A UD.
ESTADO 121

A. M. Robert
Paris
Santiago
Hace votos para su ap. Clientela.

CASA ABOGABIR.
NOVEDADES.
21 Mayo
Monjitas 879
desea un feliz Año Nuevo.

Ballester y Cia.
Estado 201.
DESEAN A UD. UN FELIS AÑO NUEVO.

Guillermo Jerbi
"Botellería Moderna"
cumplimenta a su Clientela
Monjitas 867

Casa Seidel
Joyería
Cumplimenta a Ud.

ALBERTO CAFFI
SOMBRERERIA "LA VICTORIA"
AUGURA A UD.

CALZADO F. Vuletich CHILE
LA CASA F. VULETICH (CHILE).
DESEA UN FELIZ Y PROSPERO AÑO A SU DIST.
CLIENTELA DE TODA LA REPUBLICA

EL AGUA RADIOACTIVA
"VITAL APOQUINDO"
FUENTE DE SALUD
SALUD I PROSPERIDAD DESEA A UD.

LA SASTRERIA CORREA
ESPC. EN TRAJES DE ETIQUETAS
desea a su selecta clientela
un feliz Año Nuevo
AGUSTINAS [illegible]

EL JUGO MARAMBIO
desea a sus fieles favorecedores Feliz Año

The Dalton Adding Machine Co
de Cincinatti U.S.A.
desea a todos los que trabajan en Chile con sus Maquinas un feliz Año Nuevo.

La Casa Mackenzie
desea a todos sus clientes
un feliz año nuevo

THE WOODSTOCK TYPEWRITER Co
DE WOODSTOCK U.S.A.
DESEA A TODOS SUS CLIENTES
UN AÑO MUY FELIZ

La Casa Ausonia
Bordados — Plisados
Desea a Ud. feliz Año
Moneda Esq. S. Antonio

HADDAD Hnos.
IMPORTADORES.
DESEA A UD UN FELIZ AÑO NUEVO PUENTE 333

M. ARTIGAS y Cia
CALZADO
DESEAMOS A UD. FELIZ AÑO NUEVO
AHUMADA 201

LA BOTICA DEL INDIO
de A. Hochstetter y Cia. — Santiago
Felicitan a su Clientela.

TORNERIA "EL CONDOR"
Suc. J. TIXIER.
LAMPARAS y MUEBLES COLONIALES.
FELICITA A UD. CONDOR ESQ HUEMUL.

FEMENIA y COMPa
DESEAN UN FELIZ AÑO NUEVO
AHUMADA 23.

Taetché y Gallofré
Restaurant "La Playa"
Cumplimenta a sus Clientela
Monjitas 826

JUAN MEDVINSKY
FABRICANTE DE IMPERMEABLES — ROPA
HECHA Y PELETERIA.
A SU CLIENTELA DE LA REPUBLICA
FELIZ AÑO. ALAMEDA 772. SANTIAGO

LA MALETERIA FRANCESA
S. A. MANSUY.
SALUDA A UD. AV. BRASIL 533.

Cordonería y Botonería Alemana
Saluda a su Clientela. Huérfanos 975

INFORMACIONES DEL INTERIOR (De nuestros corresponsales)

LA VOZ DE LAS PROVINCIAS

"La Mañana" de Talca

DICIEMBRE 30.— Con el título "La solución que se acerca", se ocupa de la reunión en casa del señor Ismael Tocornal con el objeto de buscar fórmulas de solución de las presentes dificultades políticas, y dice que sería lamentable que tras de coincidir, Alianza y Unión, en la necesidad de salvar la libertad electoral por medio de un Gabinete que ofrezca garantías, se produjeran inconvenientes insubsanables, pero que el talento y el prestigio del negociador señor Tocornal podrían reanudándola conducir sin duda las gestiones pendientes a su término feliz.

"El Correo del Sur" de Puerto Montt

DICIEMBRE 27.— Se ocupa de los últimos acontecimientos políticos, y dice que son graves para la integridad de nuestro imperio constitucional.

"Puede decirse, que el Senado cree no tener ya otros deberes que los que le imponen la vinculación partidaria al grupo polarizado alrededor de la personalidad de don Luis Claro Solar, Presidente de la Unión Nacional y del Senado mismo", dice en uno de sus acápites y termina en esta forma:

... "pero felizmente ya se nota en todo el país la concentración de las fuerzas liberales que sostienen y apoyan al Poder Ejecutivo, concentración que en Marzo derribará una vez por todas a esa mayoría ocasional y desquiciadora.

TACNA

Campeonatos provinciales de box en Arica

(De nuestro corresponsal, por telégrafo)

DICIEMBRE, 31. Anoche, en el Teatro Nacional, ante dos mil personas, se verificó una gran reunión boxeril. En semi fondo se disputó el campeonato peso mosca de la provincia, entre Gustavo Díaz, de Tacna y Luis Vaccava, de Arica.

Venció por puntos el boxeador Vaccava.

A continuación se realizó el match de fondo revancha, por el campeonato peso medio de la provincia, entre el campeón provincial Luis Encina y el Campeón de Tarapacá Luis Marré. Pelearon cinco vueltas, notándose la superioridad de Encina en la sexta vuelta, en que le asestó un golpe bajo a Marré, derribándolo.

El jurado acordó suspender el fallo, declarando que no se podía continuar el match, en vista de que Marré había recibido el golpe bajo, pero involuntario de parte de Encina.

VITALINA

Es el reconstituyente especialísimo para organismos delicados.

CONCEPCION

CONVENCION DEL PROFESORADO PRIMARIO

SE INAUGURARA EL 3 DE ENERO EN CONCEPCION, CON LA ASISTENCIA DE 150 DELEGADOS

CONCEPCION.— La Convención General del Magisterio Primario que debía inaugurarse el 23 del presente en Concepción, se ha postergado por diversas dificultades presentadas a última hora, tales como la situación económica en que se encuentra el magisterio, la tardanza con escolares. La Junta Ejecutiva que que se han terminado las labores tiene que inaugurar la convención, está formada por profesores que casi en su totalidad siguen estudios superiores y precisamente en ese tiempo tienen que dar sus exámenes, por cuyo motivo se verían obligados a no concurrir.

En vista de estas y varias otras razones, la Junta Ejecutiva acordó inaugurar la Convención general el 3 de Enero en Concepción.

Ha sido aprobada la siguiente tabla oficial para la Convención:

1.o Reforma de la ley de Educación Primaria Obligatoria.
2.o Seguro de vida, Caja de Ahorro y Previsión Social.
3.o Revisión de los estatutos.
4.o Acción Social.
5.o Medios de propaganda.
6.o Temas libres: los que presenten los delegados.

El reglamento interno de la Convención se encuentra ya redactado para su aprobación.

También la Junta Ejecutiva acordó pedir a las agrupaciones que contribuyan con tres pesos por cada delegado para los gastos del torneo; además, la Junta contribuirá con una suma de dinero para el mismo objeto.

Tenemos conocimiento que asistirán alrededor de 150 delegados.

CAUTIN

VII BRIGADA DE INFANTERIA

SE DIO PRINCIPIO AL VIAJE TACTICO CON PARTICIPACION DE LOS OFICIALES DEL TUCAPEL, CAUPOLICAN Y ZAPADORES

VALDIVIA.— Anteayer se dió comienzo en Temuco al viaje táctico de jefes y oficiales de la VII Brigada de Infantería, bajo la dirección del Brigadier coronel don Francisco Javier Díaz.

Participa en este viaje jefes y oficiales de los Regimientos Tucapel N.o 11, Caupolicán N.o 14, el Batallón Zapadores Arauco N.o 4 y un comandante de carabineros.

Este viaje durará hasta el 31 del presente.

Toman parte en el viaje a que nos referimos, los siguientes jefes y oficiales:

Coronel don Francisco Díaz y su ayudante capitán señor Achurra.

Comandante de carabineros señor Cortés.

Del Regimiento Caupolicán, de guarnición en Valdivia: Teniente coronel señor Soriano, capitanes señores: Benedetti, Ortiz y Aguayo y tenientes 1.os señores Arriagada, Canales, Villarroel, Contreras y Barrientos.

Del Tucapel, comandante, mayor don Luis A. Vargas, mayor señor Reinalds y mayor Valenzuela; capitanes, señores: del Valle, Silva y Guerra.

Tenientes señores: Trizzano, Ruiz y Chaparro y contador 1.o señor César Chaparro.

Por el Batallón Zapadores participará el comandante mayor don Luis Martínez y el capitán Cavada.

Club de Ampliaciones al Creyon

En el 6.o sorteo del Club de Ampliaciones, N.o 1 verificado el Sábado 29 de Diciembre, resultó favorecido el

N.o 13

Del señor Adrián González.
En formación el Club N.o 2.
Pedir prospectos, a

A. PANIAGUA B.

CASILLA 7570, CORREO 8

HOTEL COLON

VALPARAISO

El más antiguo y reputado de Valparaíso, que, por su esmerado servicio, por sus cómodas y modernas instalaciones y por sus precios económicos, constituye para usted un verdadero hogar.

Esmeralda 207, Valparaíso, Casilla 435

PICHILEMU

HOTEL "MIRA MAR"

Abierto por la temporada de verano. Precios módicos, servicios esmerados, aseo absoluto. Cocina de primer orden. Dirigirse a su dueño.

GUILLERMO LARENAS

BANDO NACIONAL DE PIEDAD

ADHESIONES RECIBIDAS

La campaña iniciada contra esta nueva institución por algunos elementos completamente extraños a los círculos estudiantiles, ha dado origen a que numerosas personas envíen su adhesión al Bando Nacional de Piedad, institución destinada a desarrollar una hermosa labor entre las clases desvalidas.

Entre las adhesiones recibidas, figura la siguiente del ex-presidente de la Cámara de Diputados:

"Víctor Celis M. saluda con toda atención a su estimado amigo Luis Tejeda O., presidente del Bando Nacional de Piedad y con motivo del remitido publicado hoy por el Bando de Piedad de Chile, tiene el agrado de ofrecerles toda su adhesión y simpatía por la obra que realiza la institución que con tanto acierto preside. Diciembre 30 de 1923".

EN LA CORTE DE APELACIONES

Durante el año de 1924, corresponde presidir la Corte de Apelaciones de Santiago, al Ministro don Carlos de la Fuente.

Para el turno del feriado que comienza el 15 del actual, fué designado el Ministro don José Astorquiza.

Se prorrogó por tres meses la visita que efectúa el Ministro don Ricardo Dueñas, con motivo de las defraudaciones en los ferrocarriles.

Ferrocarril de Pedegua

Se aceptó la propuesta de don Félix Coste para construír el ferrocarril de Pedegua a Petorca.

El valor de esta propuesta suma $ 473,000 pesos moneda corriente y 299,000 oro.

Congreso Internaciona[l] de Economía Social

El Ministerio de Industria ... comendado al jefe de la ofici... trabajo, señor Moisés Poble... señor Oscar Alvarez A., ... este mismo departamento para ... represente a Chile en el Co... Internacional de Economía ... que se celebrará en Setiembre p... mo en Buenos Aires.

Reglamento de Obras Públ...

Se modificó el Reglamento ... contratos de Obras Públicas ... Reglamento para contratos d... rrocarriles, agregándosele el si... te artículo.

"El contratista, cuyo contrat... re liquidado con cargos, ant... la terminación de las obras, ... rá suspendido por el término d... meses como contratista de ... públicas y en ningún tiempo ... concurrir a nuevas licitaciones ... ra la ejecución de la misma obra...

SERVICIO METEOROLOGICO DE "LA NACION"

31 DE DICIEMBRE DE 1923

OBSERVACIONES METEOROLOGICAS LOCALES

Presión atmosférica m|m., a 0° y 45 lat.: 7 h., 7.15.2; 14 h., 715.0; 21 h., 71.

Humedad relativa o|o: 7 h., 62o|o; 14 h., 33o|o; 21 h., 53o|o.

Tensión del vapor de agua, m|m.: 7 h., 11.5; 14 h., 9.9; 21 h., 8.7.

Temperatura del aire, 0° C.: 7 h., 21.1; 14 h., 29.1; 21 h., 19.2.

Dirección del viento y grado Beafort: 7 h., Calma; 14 h., S-2; 21 h., Calma.

Velocidad, metros por minuto: 14 h., 240

Nebulosidad (décimos) y densidad: 7 h., 3-0; 14 h., 5-0; 21 h., Desp.

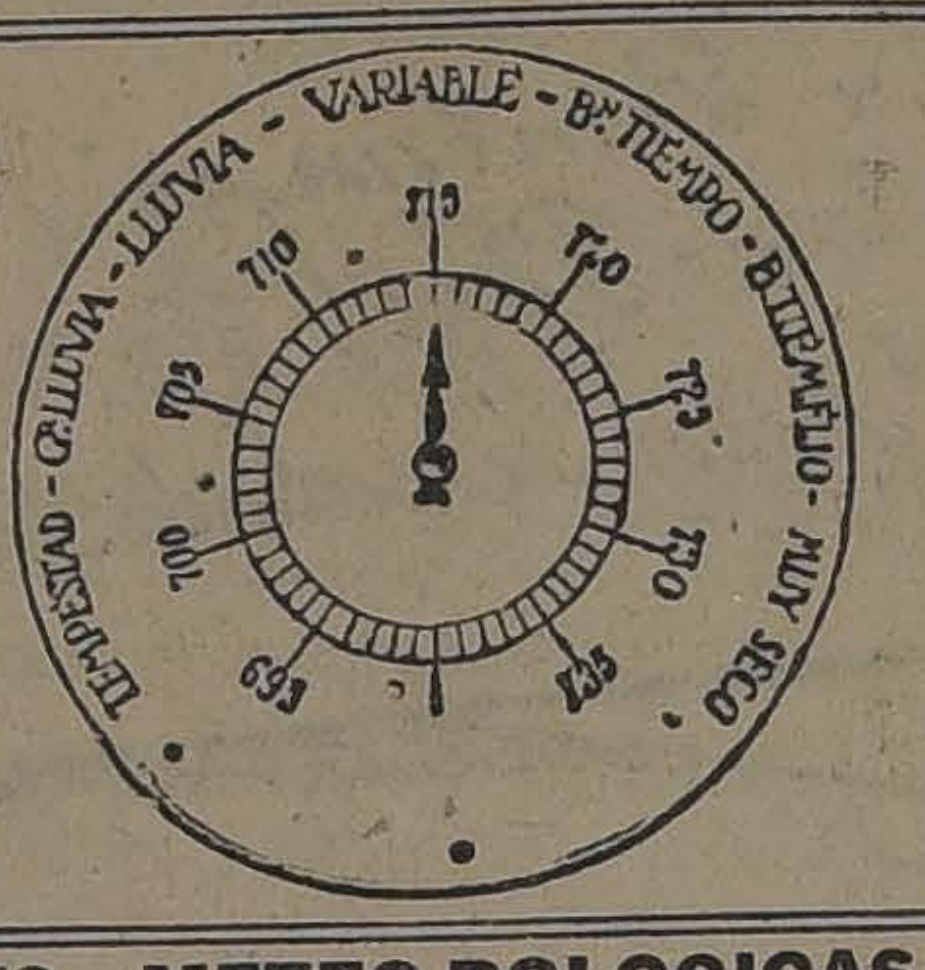
TEMPESTAD - G. LLUVIA - LLUVIA - VARIABLE - B.N TIEMPO - B. TIEMPO FIJO - MUY SECO
700
705
710
715
720
725
730
735
695

Tipo de nubes y dirección: 7 ... Ci; 14 h., Ci-W.

Visibilidad y titilación (de ... 4): 7 h., 2; 14 h., 2; 21 h., 2-2.

Temperatura del aire, máx... 30.0.

Temperatura del aire, mín... 14.2.

Oscilación térmica en 24 h... 16.8.

Viento dominante: SUR.

Agua caída en 24 horas: 0.0 ...

Agua caída hasta la fecha: ... mm.

Hidrometeoros: ROCIO en la ... ñana.

OBSERVACIONES METEOROLOGICAS GENERALES

PRESION ATMOSFERICA. — En las últimas 24 horas se ha restablecido el equilibrio barométrico, que fué roto por el paso de la última depresión.

En toda la zona central y Sur se ha efectuado una notable alza barométrica que ha traído como consecuencia el restablecimiento del centro anti-ciclónico del Pacífico.

En el centro de la República Argentina existe una importante área de baja presión de origen térmico

VIENTOS.—Los vientos del Sur Oeste han predominado en toda la zona central y Norte del país.

En las costas de Antofagasta y Tarapacá soplaron con notable intensidad durante la tarde, levantando gruesa marejada.

Desde la provincia de Malleco al Sur han predominado los vientos del Norte, soplando con fuerza en Chiloé.

TEMPERATURA.— La temperatura ha vuelto a elevarse en el valle central.

Durante el día de ayer las máximas alcanzaron a más de 30 grados a la sobra entre Santiago y Talca. Las mayores temperaturas se han observado en el interior de la provincia de Aconca... y en la región Norte.

Las mínimas del país no ... descendido bajo cero.

NEBULOSIDAD.—La nebulo... dad ha sido escasa en las zo... Norte y central.

Entre Caldera y Coquimbo ... produjeron nublados parciales ... rante la mañana.

En la región persiste los ... blados entre Valdivia y Chiloé.

HIDROMETEOROS.— Ha ll... do con regular intensidad en ... divia, Llanquihue y Chiloé.

Las precipitación máxima ... las últimas 24 horas es de 6 ... límetros y se observa en Corr...

ANUNCIOS METEOROLOGICOS

Buen tiempo en la Zona Central.—Temperatura calurosa—Vient... del Sur

BUEN TIEMPO EN LA ZONA CENTRAL.—TEMPERATURA CALUROSA.—VIENTOS DEL SUR CARACTERES GENERALES DEL TIEMPO.—En las últimas 24 horas se ha restablecido el equilibrio barométrico y el anti-ciclón del Pacífico ha vuelto a ejercer su influencia sobre el estado atmosférico general del país.

El buen tiempo se mantendrá en sus caracteres generales en las Zonas Norte y Central. Persistirán los nublados en el Sur.

La temperatura continuará aumentando progresivamente en el Valle Central. Las máximas se elevarán por sobre 30 grados a la sombra.

Predominarán los vientos del Sur oeste.

ANUNCIOS PARA LA ZONA NORTE.—Se mantendrá el buen tiempo en sus carcteres generales en toda la costa de la Zona Norte.

Predominarán los vientos del Sur.

La temperatura se manifestará calurosa en el interior.

ANUNCIOS PARA LA ZONA CENTRAL.—Continuará el buen tiempo fijo en toda la Zona.

La temperatura se elevará considerablemente en todo el Valle Central y las máximas volverán a elevarse por sobre 30 grados a la sombra en Santiago, Rancagua, San Fernando, Curicó y Talca.

Los mayores calores, sin embargo, se producirán en el interior de la provincia de Aconcagua.

Predominarán los vientos del Sur moderados.

ANUNCIOS PARA LA ZONA SUR.—Se restablecerá la normalidad atmosférica, cesando las alteraciones que originara el paso de la última depresión.

La nebulosidad disminuirá en toda la Zona.

La temperatura se manifest... en general, relativamente cal... sa. Los mayores calores se ob... varán en la provincia de Ara... Malleco y Cautín.

Soplarán fuertes vientos ... Sur.

ANUNCIOS PARA LA COS... —El buen tiempo predominar... sus caracteres generales en ... la región de la costa durante el ... de hoy.

Soplarán fuertes vientos del ... entre Arauco y Maule.

En toda aquella región se lev... tará grueso oleaje.

La temperatura se manifest... en general, relativamente mod... da.

Los anuncios dados para ca... zona son aplicables a sus cos... respectivas.

NOTA: Estos anuncios se tra... miten por radio-telefonía a to... el país.

Estado 64-72 LA RIOJANA Estado 64-72

DESEA A SU DISTINGUIDA CLIENTELA UN FELIZ Y PROSPERO AÑO NUEVO Y OFRECE UNA GRAN REBAJA DE PRECIOS EN TODOS LOS ARTICULOS EN GENERAL

VELOS de hilo floreados, metro, a	$ 1.80
VELOS de hilo finos, metro, a	$ 2.40
ESPONJAS todos colores, metro, a	$ 4.90
CEFIROS Alsacianos, realizamos, metro, a	$ 2.60
VELOS suizos estampados, metro, a	$ 4.50
DAMASCO para manteles, metro, a	$ 9.00
SERVILLETAS para mesa, la 1|2 docena, a	$ 8.90
SABANAS de baño, c|u., a	$ 22.00
GENERO felpudo para sábanas de baño, metro, a	$ 14.00

Martínez, Blanco y Cía.

ESTADO 64, 72

AVISOS DE VAPORES

Compañía Sud-Americana DE VAPORES

SERVICIO DIRECTO RAPIDO A NEW YORK

en 18 días, con escal. en Antofagasta, Iquique, Callao, Payta y Cristóbal. PROXIMAS SALIDAS:

"TENO" Sábado 19 de Enero, a la 1 P. M.
"ACONCAGUA" Sábado 16 de Febrero, a la 1 P. M.

El pasaje a New York vale $ 250.00 dólares en primera clase y $ 110.00 en intermedia; a Cristóbal $ 150.00 y $ 55.00 dólares, respectivamente.

SERVICIO A GUAYAQUIL

con escalas en Coquimbo, Antofagasta, Gatico, Tocopilla, Iquique, Caleta Buena. Arica, Ilo, Mollendo, Chala, Pisco, Tambo de Mora, Callao, Salaverry, Pacasmayo, Eten, Pimentel, Payta y Guayaquil. PROXIMAS SALIDAS:

"PALENA" Viernes 11 de Enero, a las 4 P. M.
"HUASCO" Viernes 25 de Enero, a las 4 P. M.

SERVICIO A PIMENTEL

con escalas en Coquimbo, Huasco, Caldera, Chañaral, Taltal, Antofagasta, Iquique, Pisagua, Arica. Ilo, Mollendo, Lomas, Pisco, Cerro Azul, Callao, Huacho, Supe, Huarmey, Casma, Samanco, Chimbote, Salaverry, Pacasmayo, Eten y Pimentel.
PROXIMAS SALIDAS:

"MAIPO" Viernes 4 de Enero, a las 4 P. M.
"MAPOCHO" Viernes 18 de Enero, a las 4 P. M.

Tarifa reducida en los pasajes de cámara de las líneas a Guayaquil y Pimentel, entre puertos chilenos: Antofagasta, $ 125; Iquique, $ 171; Arica, $ 192.

WESSEL DUVAL & Cía.

Huérfanos esq. Morandé, Agentes
COMPAÑIA TRANSPORTES UNIDOS
Estado esquina Delicias, Sub-Agentes

Lloyd Real Holandés

SERVICIO DE PASAJEROS POR SUS VAPORES DE GRAN LUJO

Entre Buenos Aires y Amsterdam, con escala en: Santos, Río de Janeiro, Bahía, Pernambuco, Las Palmas, Lisboa, Vigo, Cherbourgo y Southampton.

PROXIMAS SALIDAS DE BUENOS AIRES
"ORANIA", 4 de Enero.
"ZEELANDIA", 18 de Enero.

Por más pormenores, dirigirse a su único agente en Santiago:

OTTO LOOSE

HUERFANOS 1153 (altos) :. TELEFONO 365
CASILLA 382

The Royal Mail Steam Packet Company

SERVICIO RAPIDO DE LUJO DESDE Buenos Aires a Europa

Próximas salidas de los afamados vapores A

"ARAGUAYA"	10 530 tonelades,	10 DE ENERO
"ANDES"	15.620 toneladas,	31 DE ENERO
"ARLANZA"	15,000 toneladas,	14 DE FEBRERO
"AVON"	11.000 toneladas,	28 DE FEBRERO
"ALMAZORA"	15.500 toneladas,	13 DE MARZO
"ARAGUAYA"	10.530 toneladas,	20 DE MARZO

Próximas salidas de la Línea D.

"DESEADO" 4 Enero
"DESNA" 18 Enero
"DEMERARA" 1 Febrero

Rebajas en boletos de ida y vuelta con descuento adicional para familias. Hay camarotes de 1, 2 y 3 camas, y también combinaciones de departamentos de lujo con baño privado y toda clase de comodidades.

Viajes de llamada desde varios puntos de Europa, Siria y Turquía.

The Pacific Steam Navigation Company

CASILLA 636. — SANTIAGO. — AGUSTINAS 1017
SUB-AGENTES: Compañía Expreso Villalonga y Compañía Transportes Unidos

GRACE LINE

"SANTA TERESA"

Saldrá de Valparaíso el 9 de Enero, a la 1 P. M.

Gran rebaja en los precios de Pasajes a Nueva York

PROXIMAS SALIDAS
"SANTA ANA", Enero 23, 1924
"SANTA ELISA", Febrera 6, 1924
"SANTA LUISA" Feb. 20, 1924.

SOLICITEN PORMENORES DE LOS AGENTES.

GRACE y Cía. (CHILE) S. A.
HUERFANOS 1087, SANTIAGO

Soc. Anón. Com. Braun & Blanchard

SERVICIO DE VAPORES

VALDIVIA — De Valparaíso, el 4 de Enero, para: CORRAL, en derechura.— Aceptará pasajeros de cámara a precios reducidos.

CHILOE — De Valparaíso, el 5 de Enero, para: COQUIMBO, HUASCO, CALDERA, TALTAL, ANTOFAGASTA, TOCOPILLA, IQUIQUE y ARICA.

MAGALLANES — De Valparaíso, el 30 de Diciembre, para: SAN ANTONIO, TOME, TALCAHUANO, CORONEL, CORRAL (VALDIVIA), PUERTO MONTT, CASTRO y PUNTA ARENAS.

SERVICIO REGULAR DE CARGA A BUENOS AIRES

MIRAMAR — Salió de Valparaíso, el 20 de Diciembre, para BUENOS AIRES, con escala en: SAN ANTONIO, TALCAHUANO, CORONEL, CORRAL (VALDIVIA), PUERTO MONTT, MONTEVIDEO y BAHIA BLANCA.

Recibirá carga para los puertos del Brasil, con trasbordo en Montevideo.

LOS PASAJES DE CAMARA DE VALPARAISO A ARICA E INTERMEDIOS, GOZARAN DE UN DESCUENTO DE 25 o|o.

SANTIAGO
AUGIER, BENAVIDES y Cía.
BANDERA 130

VALPARAISO
BLANCO 952-957
Teléf. Inglés 2747. Nacional 261

Guía de despachadores de Aduana

HERNAN VIJIL
VALPARAISO
Agente General de Aduanas
SERRANO 169

Pedro Santibáñe...
SERRANO 69. — CASILLA ...
VALPARAISO

Pretot Fontaine y Cía.
Blanco 891. — Casilla 23
VALPARAISO

Wiegand & Cía.
Blanco 951. — Casilla 32
VALPARAISO

CASTRO y ANDREWS
Facilidades en derechos de Aduana.
Serrano 22. — Casilla 732
VALPARAISO

COLIN L. CAMPBELL
Bandera 620. — SANTIAGO

Felipe S. Balbontín
Serrano 87. — Casilla 549
VALPARAISO

Compañías de Vapores

Hamburgo Sud-Americana & Hamburg Amerika Linie

Líneas de vapores rápidos y de gran lujo de Buenos Aires a Hamburgo, con escalas en Montevideo, Santos, Río de Janeiro, Lisboa, Vigo, Bilbao y Rotterdem, (vía París) y de Buenos Aires directamente a Vigo, Coruña y Hamburgo.

PROXIMAS SALIDAS

H. S. D. G.			H. A. L.		
"Antonio Delfino"	20,000	toneladas 24 Enero	"Teutonia",	10,500	toneladas 6 Marzo
"Cap, Polonio",	30,000	toneladas 31 Enero	"Baden",	15,000	toneladas 10 Enero
"Cap. Norte",	20,000	toneladas 21 Febrero	"Galicia",	10,500	toneladas 7 Febrero
"Cap. Polonio",	30,000	toneladas 27 Marzo	"Wirttemberg",	15,000	toneladas 28 Febrero

WEBER & Cía.

SANTIAGO
Galería San Carlos 11

VALPARAISO
Blanco 817

CONCEPCION
B. Arana 251

Sub-Agentes en Santiago: Andrés Sala y Cía.
— AGUSTINAS 809 —

IMPUESTO A LA RENTA

LAS DIVERSAS CATEGORIAS DEL NUEVO IMPUESTO

Quedan exentas de tributo las rentas inferiores a doscientos pesos mensuales

Tras laboriosa gestación parlamen ría, se encuentra próxima a ser una lagadora realidad la Ley de Im esto a la Renta, que venía hacién se sentir desde hace años en nues o sistema tributario y que la ac al administración ha logrado obte r del Congreso.

Aprobadas hace poco por la Cáma de Diputados las reformas que el iado introdujera en el primitivo oyecto, ayer ha sido comunicada al obierno esta resolución, a fin de le el Ejecutivo proceda a darle el irso correspondiente.

El Gobierno, a su vez, impuesto de cho acuerdo, convocará al Consejo Estado para, una vez oído su dic men, promulgar como ley de la epública el proyecto aprobado por Parlamento.

LA LEY DE IMPUESTO A LA RENTA

La ley de impuesto a la renta, vie ., como se sabe, a establecer un stema nuevo de contribución de los udadanos ante las cargas del Esta . Por este motivo consideramos de terés hacer una relación de los incipales puntos de la ley que en eve entrará a regir.

La ley establece seis clases de ren s que pagarán impuesto, siendo las las siguientes: bienes raíces, pitales mobiliarios, beneficios de industria y del comercio, benefi os o rentas de la explotación mine . o metalúrgica, sueldos públicos y ivados, pensiones y montepíos, y, ialmente, las rentas de las profesio s y ocupaciones lucrativas no com endidas en las anteriores categorías.

Extractaremos de la ley algunos de los preceptos referentes a cada una de las clases mencionadas que deben pagar impuestos.

BIENES RAICES

Los bienes raíces pagarán un impuesto de 9 o|o sobre su renta íntegra.

Ahora bien, para determinar la renta imponible, estos bienes se dividen en casas destinadas á la habitación y propiedades rurales, a las que, para los mismos efectos se asimilan los edificios ocupados por fábricas e instalaciones industriales. A los primeros en el avalúo se rebajarán un 10 o|o por gastos de conservación y mejoras, y a los segundos un 20 o|o por igual motivo.

Las rentas que no excedan de 300 pesos, anuales, pagarán un impuesto de 5 1|2 o|o.

A esta disposición quedan asimilados los indígenas radicados con arreglo a las leyes vigentes y los propietarios de hijuelas menores de 50 hectáreas pertenecientes a colonos sin títulos definitivos.

RENTA DE LOS CAPITALES MOBILIARIOS

Estos capitales pagarán el 4 1|2 o|o sobre su renta íntegra.

Los artículos 9 y 10 establecen disposiciones para que las corporaciones, fundaciones, oficinas públicas y sociedades que paguen por cuenta propia o agena rentas mobiliarias sometidas a impuesto, retengan el monto de ésta al hacer el pago, tanto pera el interior como para el extranjero.

LOS BENEFICIOS DE LA INDUSTRIA Y DEL COMERCIO

Este impuesto es de 3 1|2 o|o, y comprende a todas las especies de industrias o comercio que no sean mineros o metalúrgicos, quedando entonces dentro del dominio de la ley toda renta proveniente de la explotación directa de la tierra y del comercio, excepto correos, telégrafos y ferrocarriles; la ley establece expresamente las rentas comprendidas en este capítulo.

SUELDOS PUBLICOS Y PRIVADOS, PENSIONES Y MONTEPIOS

Las rentas de esta categoría pagarán el 2 o|o.

Estarán exentos de impuestos las pensiones, montepíos y salarios inferiores a dos mil cuatrocientos pesos anuales.

En seguida, en este título la ley establece la forma de recolectar el impuesto.

RENTA DE PROFESIONES Y DE TODA OTRA OCUPACION LUCRATIVA NO COMPRENDIDA EN LAS ANTERIORES CATEGORIAS

El impuesto de esta categoría es de 2 o|o, y se aplicará a las rentas de profesiones liberales, de secretarios judiciales, relatores, procuradores, receptores, archiveros judiciales, conservadores, etc.

Quedan exentos de ellas los sueldos o rentas inferiores a dos mil cuatrocientos pesos anuales.

LA LEY Y SU REGLAMENTACION

La ley de impuesto a la renta comenzará a regir una vez promulgada. La reglamentación respectiva será confeccionada por el nuevo Ministro de Hacienda.

LAS INSCRIPCIONES MILITARES EMPIEZAN HOY

ALGUNAS DISPOSICIONES DE LA LEY QUE DEBE CONOCER EL PUBLICO

Hoy empiezan las inscripciones ilitares, las que deben durar has el 31 del presente mes.

Las horas dedicadas a la inscrip ón son de 8 a 12 M. y de 2 a 6 M.

Los días festivos las inscripcio es se verificarán de 8 a 12 M.

Llamamos la atención hacia los re deben inscribirse y reinscri irse. a) Los que en 1924 cumplan 3, 19 y 20 años de edad respec vamente; b) Los que habiéndo inscrito en otra ciudad hayan ambiado de domicilio (reinscri irse).

c) Los que por estar en el ex anjero lo hubieren hecho en las egaciones y Consulados de la República.

Todos los inscritos en los re istros electorales también deben starlo en los registros militares.

asadas las inscripciones serán enunciados como infractores a la ley y sufrirán las sanciones correspondientes.

SANCIONES LEGALES

Hay que tener presente que no habiendo exentos de la inscripción todos los ciudadanos de 18 a 49 años de edad inclusive que deben estar inscritos en los registros militares, pueden ser denunciados como infractores a la ley si no lo están en el Registro del Departamento en que residen. (Circuscripción correspondiente).

Las sanciones tienen lugar:

1) Por no inscribirse o hacerlo tardíamente.

2) Por no dar aviso de cambio de domicilio y reinscribirse en el nuevo domicilio.

3) Por no presentarse a los llamados que haga el Presidente de la República a formar parte del Ejército Activo o a las Reservas.

La sanción es una misma para todas las infracciones y se aplica conjuntamente cualquiera que ella sea; las penas conjuntas son:

Los años de servicios en el Ejército;

Inhabilitación para cargos y oficios públicos;

Prisión de 21 a 60 días, multa de 20 a 100 pesos.

Los cómplices o encubridores tienen la misma pena que los autores de las infracciones.

Denuncia popular.—Cualquiera del pueblo puede denunciar a los infractores, sin perjuicio de que el ministerio público y el oficial de reclutamiento respectivo están obligados a denunciar.

UNA CIRCULAR

El oficial de reclutamiento del cantón de Santiago, ha dirigido a las Municipalidades del Departamento, la siguiente circular:

"Convencido el suscrito de que las leyes más sabias resultan letra muerta cuando no se consagra el buen espíritu cívico a su mejor cumplimiento, y considerando lo que dispone el inciso 2.o del artículo 13 de la Ley de Reclutas y Reemplazos vigente, y, además, por otra parte, dado el buen espíritu de cooperación que ha distinguido siempre a esa Iltma. Corporación, se permite el funcionario infrascrito dirigirse a US. a objeto de solicitar su entusiasta y eficaz ayuda a fin de obtener un brillante resultado en el acto cívico de las Inscripciones Militares a realizarse en el mes de Enero del año próximo, y de suyo importante para la Estadística Militar, base del buen resultado de la conscripción y de la eficiencia misma de las fuerzas armadas, guardián celoso de nuestra integridad nacional.

A este objeto, esa Alcaldía podría servirse tomar las disposiciones pertinentes, a fin de que el personal de las reparticiones a sus órdenes que no se encuentra inscrito en los Registros Militares o que lo haya hecho fuera del lugar en que actualmente reside, lo haga esta vez dentro de las Circunscripciones que por su domicilio les corresponda.

Adjunto tengo el agrado de acompañar a US. dos ejemplares conteniendo en síntesis, indistintamente, las disposiciones legales pertinentes que tienen atingencia con las inscripciones de que me ocupo y que confío de su espíritu altamente patriótico ha de querer seguramente disponer la impresión, de las escritas a máquina, en carteles o volantes apropiados para darles la mayor circulación posible dentro de las reparticiones de su dependencia, y, especialmente en los vehículos del servicio público de pasajeros.

Este acto que sólo demandaría un gasto relativamente insignificante, y que dada la situación del Erario Nacional, la Oficina a mi cargo se vé privada de realizar, vendría a prestar valiosa y efectiva cooperación al buen éxito de las Inscripciones Militares.

No duda el suscrito que esa Ilustrísima Municipalidad procurará prestar todo el apoyo que merece un acto de la naturaleza del de que se trata.

Agradeciendo una contestación sobre el particular, saluda muy atentamente al señor Alcalde.

J. GMO. O'BRIEN R.

Teniente 1.o y Of. de Reclutamiento, Cantón Santiago"

TESORERIA FISCAL DE SANTIAGO

Se previene a la persona que al efectuar el cambio de un billete de $ 1,000, recibió de más la suma de $ 3,600, que si dentro del plazo de 24 horas no procede a su devolución se publicará su nombre y se dará cuenta a la Sección de Seguridad para su aprehensión.

EL CAJERO

YODOCERVINA

en la curación del catarro intestinal no puede fallar.

MUY PRONTO

CARRIL-NAVAL

"LA MODA IDEAL"

SASTRERIA

BANDERA 38

Desea a su distinguida clientela y a Ud. un próspero y Felíz Año Nuevo

LOS 4 ASES

DEL

AUTOMOVILISMO

♦ "DOMINIT" Baterías Alemanas

♥ "POLARINE" Aceites y Grasas lubricantes

♠ "PALLAS" Carburadores y Vacuum

♣ "ROBERT BOSCH" Magnetos, Bujías y Luz

Saavedra, Bénard y Cía. Ltda.

SOCIEDAD COMERCIAL

DOCUMENTOS PARLAMENTARIOS

CAMARA DE SENADORES

Fundamento del voto dado por el honorable senador por Curicó, señor Errázuriz, al votarse, en la sesión del Sábado último, el proyecto de acuerdo formulado por el señor Opazo; discurso que no apareció en la versión de la sesión indicada.

El señor ERRAZURIZ.—Se ha dicho, señor presidente, que la cuestión que motiva la resolución que toma el Honorable Senado, es el conflicto surgido en torno de la elección senatorial del Ñuble. Esta es una artificiosa manera de empequeñecer la alta cuestión institucional que nos preocupa, con armas de enemigos, pero no son leales. (

La elección de Ñuble, frustrada porque la Alianza Liberal estaba derrotada de antemano, el caso de Los Sauces, y tantos otros de las últimas inscripciones, son sólo episodios de la lucha en pro de la libertad electoral que estamos librando en cumplimiento de la más clara de nuestras obligaciones, frente a las amenazas que el propio Presidente de la República ha lanzado contra ellas.

Por la trascendencia de la materia, y aunque poco pueda añadir a lo que tan autorizadamente han expresado ya varios de mis honorables colegas no quiero dejar de emitir mi opinión en pocas palabras; de revelar al respecto lo íntimo de mi pensamiento.

Defendemos en este momento la libertad electoral, base de todas las libertades públicas, y sin al cual la vida de las naciones no sería sinó una franca o encubierta tiranía.

Las autoridades que se generan a sí mismas, que no buscan su base en la opinión del electorado manifestada libremente, que se renuevan de acuerdo con el sentir público, no pueden sino oprimir y vejar.

Por la defensa de la libertad electoral, que es la síntesis de las libertades públicas, se han librado las más sangrientas contiendas de la historia, y los éxitos que en estas luchas se han obtenido son otros tantos jalones luminosos que alumbran el sendero recorrido por la Humanidad en las vías de su desenvolvimiento y progreso.

En Chile, señor Presidente, hemos inmortalizado en el mármol y en el bronce las figuras de los grandes patricios que labraron nuestras libertades, y viven como en un altar dentro de nuestros corazones. Tal ha sido la gratitud pública para con los libertadores, tal el amor que se guarda por su obra.

La tiranía, en cambio, aún aquélla que ha sabido revestirse con las doradas apariencias de los progresos materiales, marca siempre una etapa dolorosa, un período oscuro en la vida de los hombres.

Quiso la tiranía admirar a la posteridad y elevó las pirámides; pero no sin que al lado de las cenizas del tirano, que quiso tener tumba imperecedera, quedarán blanqueando las arenas del desierto con sus despojos miles de infelices esclavos que valían, sin embargo, más que el capricho de su amo.

En el caso presente, no se trata siquiera de perpetuar la memoria de un grande hombre; no es para inmortalizar en la historia el chispazo genial de una mente de privilegio, para lo que se nos pide que abdiquemos de las libertades públicas tan caras a nuestro pueblo y de que somos guardianes. Se trata de perpetuar un régimen de Gobierno ya juzgado y condenado por la opinión pública en los tres años que lleva de existencia.

Señor Presidente, es esa condenación clamorosa, es el éxito electoral asegurado de antemano por ella a nuestro favor lo que ha desencadenado con violencia nunca vista la intervención electoral en defensa del régimen. Se trata de perpetuarlo oponiendo la fuerza a las convicciones las bayonetas a los sufragios ciudadanos. Se trata de perpetuar la explotación de la Hacienda Pública.

El señor CLARO SOLAR (Presidente).—Me permito hacer presente al Honorable Senador, que la expresión que acaba de proferir su Señoría en este momento, no es parlamentaria.

El señor ERRAZURIZ.—Entonces, la retiro, honorable Presidente. Diré que se trata de perpetuar la ruina de la Hacienda Pública, si a Su Señoría le parece que es parlamentaria esta frase.

Se trata de asegurar la subsistencia de un régimen cuya desgraciada política internacional ha concluído con todas nuestras amistades del continente.

Se quiere que las actividades administrativas continúen desarrollándose en el mismo ambiente de funesta inmoralidad que hasta el presente.

Se desea, talvez, renovar la explotación de los desocupados menesterosos que tuvieron apenas un andrajo para cubrir sus desnudeces, y que fueron, no obstante, veta de oro para los felices amigos del Gobierno.

Se quiere continuar pagando con los dineros que caen copiosamente en las arcas fiscales a los contratistas de cuentas con gestores poderosos, mientras se asegura a los empleados públicos que no hay dinero para llevar el pan a sus hogares.

Se trata de continuar la disolución del Ejército emprendida ya al reincorporar los viciados elementos que antes expulsara de su seno, como si se quisiera que la institución que fué antes espejo e pundonor y modelo de disciplina para todas las de su índole, fuera en el futuro el dócil instrumento de una bandería política.

¿Será el deseo de premiar a los que entregaron al arbitrio extranjero la liquidación de la guerra del Pacífico y la integridad territorial de la República?

Y para no cansar con esta larga enumeración quiero referirme sólo a un importante documento que establece cuáles fueron las cuatro principales aspiraciones de la actual administración: es el manifiesto que el Presidente electo lanzara al país al día siguiente de su elección por el Congreso.

Dijo textualmente este alto funcionario en aquella oportunidad solemne.

"En resumen: tengo la seguridad absoluta " de que en mi Presidencia habrá libertad elec" toral amplia y sincera; respecto al régimen " parlamentario; estabilidad del valor de la mo" neda; y en cuanto a los problemas sociales, " solidaridad y justicia, dentro de la armonía " que debe existir entre el capital y el tra" bajo."

Juzgue el país lo que puede esperar de libertad electoral después del viaje del Presidente de la República en franca y declarada campaña intervencionista.

Aprecie lo que puede esperar el régimen parlamentario, llamado el desorden parlamentario, porque el Congreso tiene dignidad bastante para no adoptar actitudes de lacayo.

Digan los consumidores, que son todos en el país, a que tipo se estabilizará el valor de la moneda cuando ha visto la libra esterlina subir de veinticinco a más de cuarenta pesos, en los últimos tres años.

Ya saben las víctimas de los albergues, lo que han significado las promesas de solidaridad y de justicia social, y lo que sobre ellas pueden esperar en el futuro.

Es esto lo que se trata de imponernos: el servilismo ante una tiranía de lamentable retroceso. Por ello nos alzamos con toda la energía de que somos capaces y esgrimimos todas las armas que los sabio contituyente del 33 pusieron en manos del Parlamento cuando corre la patria peligro semejante.

Señor Presidente: la base del régimen parlamentario, de esa preciosa conquista de libertad que ha ido poniendo término a la autocracia en el mundo, es la facultad de las Cámaras para imponer al Ejecutivo sus puntos de vista en materia de política del Estado.

Nuestra Constitución no ha escapado a la regla general, y ha consignado en su artículo 28 algunas de las principales.

Así, ha puesto en manos del Congreso la aprobación o rechazo del presupuesto anual de gastos públicos, arma terrible que le permite suspender la vida entera del Estado. Proporciona el presupuesto la savia de los servicios públicos y sin ella ninguno podría continuar y debiera suspenderse.

Es otra la ley de contribuciones, la que autoriza el cobro de los tributos que han de servir para abastecer la Caja Fiscal, para que viva el Estado; podemos también esgrimirla si el Ejecutivo no acepta los puntos de vista de los representantes del pueblo.

Son ambas armas terribles porque es sagrada la defensa que con ellas se hace, y así, con plena conciencia, los autores de nuestra Carta Fundamental las estamparon en ella.

Por fin, las leyes militares, menos importantes que las otras, ya que miran a una sola de las actividades nacionales, son también una arma del Congreso. Y aquí aprovecho la oportunidad para decir que si no hay hostilidad para los perceptores de las rentas, cuando se niega el derecho de cobrar la contribución, mal puede decirse que haya hostilidad para los representantes de nuestras gloriosas instituciones armadas cuando se niega al Gobierno los medios para atender a la seguridad interna y externa del país, porque no se inclina ante la voluntad popular que nosotros representamos. Es esta una arma cuyo uso no significa hostilidad hacia ellos, es un resorte sereno y elevado, libre de pasiones y odiosidades.

Y una reflexión todavía, la más fundamental de todas; no fué la voluntad de los constituyentes que el país pudiera quedar sin presupuestos, sin contribuciones y sin Ejército. No, lo que quisieron fué compeler al Gobierno a cambiar de rumbos ante la negativa parlamentaria; de modo que traiciona su deber constitucional, se hace revolucionario, el Ejecutivo que deje al país sin presupuestos, sin tributos y sin Ejército, so pretexto de obediencia. Obedecer es enmendar el rumbo, y en este caso, proporcionar garantías sólidas de libertad electoral.

En resumen, y para no continuar más cansando la atención de mis honorables colegas; es notorio que existe un peligro grave para la libertad electoral, y nadie puede desconocerlo, y es notorio que la Constitución ha puesto en nuestras manos una arma poderosa que se esgrime en defensa de libertades menos vitales que la que sentimos amagada.

¿Por qué, entónces, no habríamos de sentirnos autorizados, digo mal, obligados en virtud de un alto y primordial deber, para usar de tales armas?

¿Por qué no habríamos de poder decir al Presidente de la República que es el caso de cumplir con sus solemnes promesas, con el sagrado juramento que prestara al ocupar el mando y conminar al Ejecutivo con la sanción que la Constitución autoriza?

Consecuente con estas ideas, voto que sí.

Cure usted su resfriado rápidamente tomando

OBLEAS LAPPONI

"KALMA"

SELLO INFALIBLE CONTRA

EL DOLOR DE CABEZA

Unico concesionario en Chile:

MANUEL J. MASALIAS

Blanco 1189. — Casilla 493

Teléfono 2920. — Valparaíso

Patentes de Invención

El señor **JOHN L. NICHOLSON**, de Chicago, para "Mejoras en los hogares de las calderas de locomotoras".

Se da este áviso en cumplimiento de las disposiciones reglamentarias correspondientes y a los efectos de las oposiciones o reclamos que pudieran presentarse.

El Jefe de la Oficina de Patentes de Invención

En la Avenida Independencia

A 8 cuadras de la Plaza Chacabuco, vendo 80,000 metros de terrenos de gran porvenir. Tienen frente a 3 calles, buena casa habitación y para inquilinos, plantados en su mayor parte de viña y árboles frutales. Agua abundante. Muy apropiados para chacra, quinta de recreo, campos de sports, población, etc. Precio de ocasión.

Tratar: Oscar W. Sir, TEATINOS N.o 66 (Interior D.).

CASILLA 2454, SANTIAGO

Farmacia Gath & Chaves

Liquidación total de Específicos

PRECIOS MUY BAJOS

Un Feliz y Próspero

Año Nuevo

Deseamos a nuestra distinguida clientela

SANTIAGO WEBB & Co.

ESTADO 156

LA CASA MUZARD

Saluda atentamente a su distinguida clientela en el primer día del año 1924 que desea para todos muy próspero y feliz.

LA CASA

EMILIO DELPORTE y Cía.

BANDERA ESQUINA ROSAS

Saluda a su distinguida clientela, y le desea un feliz Año Nuevo.

Mañana como Primer Día de Venta del Año

ofreceremos una gran baratura que dejará gratos recuerdos en la capital.

SECCION CASIMIRES: 2.o PISO (ASCENSOR)

200 Cortes para ternos a elegir, a....	$ 75.00
150 Cortes para pantalones, a........	30.00

SECCION LANAS PARA SEÑORAS

800 Metros de Crepés Marrocain, a.....	13.60
1 Saldo del lote yersey lana, a.......	20.00
1 Saldo de lana dibujos búlgaros, a...	5.00

SECCION MEDIAS

Quedan pocos metros del yersey Tricolette.	22.50
Zenana en colores de gran chic, para paletoes cortos, que hacen furor en las célebres playas de Deauville, Dinard y la Cote d'Azur, liquidaremos el saldo, metro a....................	25.00
Crepé de Chine, último saldo, a.......	17.00

ALGODONES

3 Saldos exclusivos para mañana.

Cambray fino de hilo para ropa interior en doble ancho, a....................	2.50
Gabardinas finas de hilo desde.........	5.00
Saldos de céfiros a concluir con ellos, a.	1.60

Recomendamos aprovechar las oportunidades que nuestra casa ofrecerá esta semana, pues estos precios no se podrán repetir

---

DEFUNCION

Ha dejado de existir nuestra querida madre y suegra, doña

Pabla Delgado de Osorio

Sus restos serán conducidos al Cementerio Católico hoy Martes 1.o de Enero, a las 10 A. M., desde su casa habitación, San Diego 1231.

Viterbo Osorio D.— Alfredo Avalos A.

DEFUNCION

Ha dejado de existir el señor don

Guillermo Reyes Videla

Sus restos serán conducidos al Cementerio General, hoy a las 4 P. M. El cortejo partirá desde su casa habitacin, Serrano 45.

LA FAMILIA.

DEFUNCION

Siendo hoy el aniversario del fallecimiento de nuestra inolvidable esposa, hija y hermana

Luisa A. Assereto

Rogamos a nuestros amigos asistir a las honras fúnebres, que por el eterno descanso de tan noble alma, se le harán hoy a las 9 A. M., en la Iglesia de la Gratitud Nacional.

F. Assereto y familia.

DEFUNCION

Ha dejado de existir nuestra querida esposa y madre

EULOJIA JERIA VERGARA

Rogamos a nuestros amigos se sirvan acompañar sus restos al Cementerio General.

Manuel Jiménez.

Extranjeros

Arriendo $ 350 casa recién construída nueva, departamentos y hall, salón y comedor, estilo moderno.

CHILOE 1234

LUTOS

Encontrará usted el mejor surtido en plaza, en el

MANTO ELEGANTE

PASAJE MATTE 28

Especialidad en Tocas y Sombreros de Crepé y Georgette.

La Casa no tiene Sucursal

Un Feliz Año Nuevo

Desea a su distinguida clientela, La Granadina..

AVENIDA MATTA 1460, Teléfono Inglés 113, Parque

Frutos del País, forrajes por mayor y menor.

JOSE TORRES

Por Conclusión

De negocio, se vende la Instalación de Restaurant, 5 billares.

Av. MATTA 1014

Fábrica de Corbatas DE PUNTO

Necesita buenos vendedores, con clientela, para Norte y Sur. Solamente se paga comisión.

VICUÑA MACKENNA 591

WANTED

Rooms in English house, by young Englishman, in Los Leones or upper. Providencia district.

APPLY, CASILLA 118-D

Fundo

Fundito

Chacra

$ 580,000 AL LADO ESTACION Y PUEBLO INMEDIATO A CURICO. — 600 HECTAREAS REGADAS Y 150 REGABLES con el sobrante de agua del fundo. Suelos gruesos en su gran mayoría, y de excelente calidad para cereales, chacras, pastos. 350 Hectáreas entreboladas. 25 Potreros, buenos cierros alambre. Huertos, plantaciones eucaliptus. Importante fuerza hidráulica. Acreditada y lucrativa industria. Muy buenas casas y grandes valores en edificios, todos con luz eléctrica. Optima situación respecto ferrocarriles, ferias, centros consumidores, etc., y valorizable por el mayor riego.

$ 160,000 EN LAS CABRAS, A UN PASO DE PUEBLO.— 200 HECTAREAS, 85 REGADAS.—Capa arable de migajón, rica clase. Bien cerrado, 8 potreros. Huerto frutal. Casas y edificios necesarios. Es valorizable por F. C., a construirse de Las Cabras a San Antonio, que ubica una Estación inmediata a las casas.

$ 295,000 EN LAS PUERTAS DE SANTIAGO, CON 4 CUADRAS DE FRENTE A TRANVIAS ELECTRICOS.—TREINTA Y CUATRO Y MEDIA CUADRAS, rodeada de florecientes poblaciones. Suelos empastados, especiales para lechería, engordas y cultivos intensivos. 8 potreros. Buena casa y edificios. Propiedad de gran porvenir por su valorización rapidísima.

CON FACILIDADES DE PAGO

ALFREDO TAGLE RODRIGUEZ

CATEDRAL 1137.—CASILLA 3132

La Barraca y Fábrica

"La República"

Desea un Felíz Año Nuevo a sus dist
guida clientela y le ofrece un gran su
tido de maderas en bruto y elaborad
para construcciones

COMUNIDAD M. ESCOBEDO

DOMEYKO 2354, Teléfono 182, Parq

FERROCARRILES DEL ESTADO

BOLETOS DE TURISMO CON PRECIO REBAJADO DE MA A VIÑA DEL MAR

Desde hoy se expenderán al público boletos de turis precio rebajado, entre Mapocho y Viña del Mar. para ida y en tren expreso y en el mismo día, válidos únicamente d mingos y festivos.

El valor de estos pasajes ida y vuelta, es en moneda te $ 58.40 en 1.a clase y $ 39.00 en 2.a

Pueden solicitarse desde el día antes de la fecha del la Boletería Central (Huérfanos 1153), y en la Estación

EL JEFE DEL DEPARTAMENTO DE TRANSPOR

LAS FIESTAS DE AÑO NUEVO

SE CELEBRAN ANOCHE CON GRAN ENTUSIASMO EN DIVERSAS INTITUCIONES Y EN LOS PASEOS PUBLICOS

Con el mismo entusiasmo de años anteriores esperó el público la llegada del Año Nuevo.

Todos los paseos de Santiago, especialmente la Alameda, se vieron excepcionalmente concurridos y los tradicionales abrazos a la hora del cañonazo culminaron la animación del público.

Le quitó especial brillo a las fiestas la ausencia de las tropas y de las bandas militares que en años anteriores alegraron a los paseantes con sus retretas en la Plaza de Armas y otros lugares.

Sin embargo, las diversas instituciones sociales esperaron con todo entusiasmo la entrada de 1924 con bailes y fiestas análogas, a los que asistieron los socios y sus relaciones.

Damos a continuación algunos detalles de las fiestas celebradas anoche con este motivo:

EN LOS TEMPLOS

Casi en la totalidad de los templos se verificaron solemnes Te Deums pidiendo a Dios un año pródigo en frutos de paz y de bienaventuranzas.

Alcanzó gran brillo el Te - Deum celebrado en la Catedral, al que asistieron numerosas personalidades.

A pesar de las fiestas profanas que se verificaron con todo entusiasmo en lugares civiles, los fieles no olvidaron en este momento de regocijo dedicar un instante a la oración y al recogimiento.

EN LOS PASEOS PUBLICOS

En el Parque Forestal se efectuó una interesante fiesta para reunir fondos, a fin de comprar aparatos para la Plaza de Juegos Bartolomé Mitre.

En la Alameda hubo fiestas populares, rifas, ruletas, tiro al blanco, ventas de refrescos y algunas entretenciones más.

En las Plazas Almagro, Yungay, Recoleta, Independencia, San Isidro, etc., el vecindario se dedicó entusiastamente a celebrar el Año Nuevo.

En la Avenida Matta hubo también mucha animación.

LA CENA EN LA QUINTA NORMAL

Con mucho éxito se efectuó la cena y paseo que se había anunciado en la Quinta Normal de Agricultura.

A las 12.30 se sirvió en los comedores de este paseo, la primera cena del año 1924, en la que se hizo derroche de alegría y buen humor.

EL BAILE DE LA GALERIA SAN CARLOS

Se había preparado un gran baile a beneficio del Estadio Policial el que se efectuó en los salones que esta entidad posee en el Club que se encuentra en la Galería que lleva su nombre.

Numerosos socios e invitados concurrieron a esta fiesta social cuyos fines eran, como hemos dicho, a beneficio del Estadio de la Policía.

Una buena orquesta y el buffet bien atendido, hicieron las delicias de la concurrencia.

BIOGRAFOS AL AIRE LIBRE

Ante un inmenso gentío se llevó a cabo anoche en la Plaza Matías Ovalle, la fiesta popular organizada por la Alcaldía Municipal. Hubo biógrafo al aire libre y elevación de globos. A las doce de la noche se quemaron bombas de doble detonación, voladores, petardos, granadas de luces, etc., llevando una extraordinaria animación al barrio de ultra - Mapocho.

Esta noche habrá una fiesta análoga ofrecida al pueblo por la Municipalidad, en la ribera Norte del Mapocho esquina de la Avenida de la Paz.

POBLACION SAN LUIS

Mañana 1.° de Enero permanecerá abierta al público la exposición de mobiliario económico, de 10 A. M. a 12 M. y de 3 a 7 P. M.

Esta Población está en Avenida San Luis al llegar a Fermín Vivaceta.

OTRAS FIESTAS

La kermesse y baile realizado anoche en el Parque Cousiño, a beneficio del Asilo del Divino Rostro, congregó en este paseo una selecta concurrencia.

En la Plaza Bartolomé Mitre se efectuó también una simpática fiesta social, donde concurrieron caracterizados miembros de nuestra sociedad y mundo político y estudiantil.

En el Instituto Agronómico y en el Centro Vasco se celebró el Año Nuevo con especial brillo y entusiasmo. En todas partes, como decimos, hubo alegría, y en cada reunión social se congregó un público culto y deseoso de celebrar estas festividades.

COOPERATIVAS POLICIALES

EL SEÑOR ISMAEL TOCORNAL RENUNCIA EL CARGO DE MIEMBRO DE LA COMISION ENCARGADA DEL ESTUDIO DE ESTA CUESTION

Se ha recibido en el Ministerio del Interior la siguiente nota del señor don Ismael Tocornal:

"Señor Ministro del Interior:

La reorganización del servicio de Cooperativas de las policías, demanda un prolijo y prolongado trabajo que mi salud y ocupaciones de otro orden no me permiten seguir desempeñando el cargo de miembro de la comisión designada por el Supremo Gobierno con el objeto indicado. En consecuencia ruego a US. se sirva aceptar la renuncia de mi cargo.

Dios guarde a US.—Ismael Tocornal."

BALCONES FLORIDOS

LOS PREMIOS DEL LEGADO DE DON DANIEL RIQUELME

En cumplimiento a las disposiciones del legado de don Daniel Riquelme, la Intendencia asignó los premios a los balcones floridos existentes en las diversas calles de la ciudad, correspondiendo el 1.o a don Jorge Vicuña Subercaseaux, República N.o 124 y el 2.o a doña Irene G. de Herrera, Olivos 978. Se ha tenido en consideración, al asignar estos premios, la belleza de los balcones y la constancia de sus dueños para conservarlos.

COMITE UNIDO DEL PROFESORADO PRIMARIO

A LOS MAESTROS DEL PAIS

El llamado generoso [illegible] por este Comité a todos y cada uno de los maestros beneficiados con el [illegible] de la campaña de clasificación y ascensos legales, es de palpitante actualidad, en los presentes momentos.

El ajuste de los sueldos insolutos de 4 meses brinda a cada cual la oportunidad de ceder voluntariamente al Comité Unido el 1|5 de una diferencia mensual por una sola vez.

Sabido es que los fondos que se reunan tienen cinco destinos: cubrir el exceso de gastos, los compromisos pendientes, los desembolsos que aún demande la campaña; exteriorizar en forma noble y adecuada la gratitud del profesorado a sus defensores, e instalar una "sala - pensionado" para mestros "sala - pensionado" para maestros hospitales de Santiago.

Pueda que algún maestro no simpatice con todos y cada uno de los objetivos mencionados. En tal caso, dueño es cada cual de precisar el destino de su óbolo.

Como se vé, muy lejos está de tratarse de lucro personal, que algunos han llegado a suponer, ni siquiera de reembolsar los gastos hechos en general por la causa, sino aquellos que, podríamos decir, son de carácter oficial. Y como el bolsillo particular ha estado siempre listo a prodigarse, se comprende de que el déficit reconocido no ascienda a varios miles de pesos que son los gastados durante la campaña.

Los miembros del Comité son solidarios de la responsabilidad que imponen los fondos que se reciban, a cuyo efecto todos y especialmente el tesorero, no sólo comprometen su nombre y su situación profesional, suficientemente conocida, sino también la solvencia que permiten los frutos de largos años de nutrida y tesonera labor. Al Comité no hace falta la personalidad jurídica porque ésta es una ficción legal que nada tiene que ver con solvencias económicas. Con ella y sin "haber pecuniario" no hay solvencia posible.

El Comité Unido desea culminar sus funciones con una rendición de cuentas digna de su nombre y de su obra. Para esto está acumulando el óbolo de los maestros **en la Caja Central de Ahorros de Santiago**, y no hará jiro alguno, hasta que, terminadas las erogaciones, se distribuya de una vez la cantidad que se logre reunir.

Principalmente para la **sala - pensionado**, que poseen entidades sociales de menor cultura que los maestros y tan necesaria a éstos como a aquéllas se han recibido ofertas de sumas considerables que han sido desestimadas, por el momento, por provenir de fuentes ajenas al magisterio, y para que éste con un poco de generosidad y de confianza social coloque la base para ella.

La cuenta del Comité Unido tiene el **N.o 348.363**. Se recomienda a los erogantes que hagan directamente sus depósitos en ella, solicitando el memorándum respectivo para enviarlo a la Tesorería del Comité (Bascuñán Guerrero 908), la cual enviará el recibo correspondiente.

Los profesores que deseen la visita del tesorero, no tienen más que indicarlo a Casilla 7578 o a Bascuñán 908, en donde también pueden los interesados dejar sus erogaciones y obtener su comprobante autorizado.

Es de esperar que el Magisterio Primario, penetrado de la sencillez y de la nobleza de los **anhelos por realizar, ha de querer honrar** con su confianza a quienes por él lucharon y triunfaron con su ayuda, no tan efectiva como pudo y debió serlo, en una campaña que se recordará siempre como modelo entre propios y extraños; a quienes, en fin, ha guiado un desinterés absoluto como lo prueba el hecho de rechazar, no sólo dádivas positivas sino toda manifestación honorífica. —**El Comité Unido del Profesorado Primario.**— Santiago, 29 de Diciembre de 1923.

Feliz Año Nuevo

Le deseo a mi distinguida clientela.

NOTA. —Sólo con $ 30 mensual, puede usted obtener un rico terno de medida de casimires ingleses finos en la acredita

SASTRERIA POBLETE

SAN DIEGO 1356

400 AUTOBUSES DEDICADOS AL SERVICIO PUBLICO DE LA CAPITAL

NUMEROSAS CARRETELAS CONTRIBUYEN EN LOS BARRIOS APARTADOS A SOLUCIONAR EL PROBLEMA DE LA LOCOMOCION

El número de autobuses inscritos en las diferentes líneas, no responde— se nos dice— a las necesidades del servicio público

En numerosas oportunidades el público, testigo del incremento extraordinario que ha tenido el servicio de autobuses de esta capital, ha manifestado su curiosidad por conocer el número exacto de estos vehículos que han venido a solucionar en gran parte el problema de la locomoción urbana.

Para satisfacer esta curiosidad, hemos conseguido de la Oficina del Tráfico algunos datos que son de verdadero interés. Estos se refieren al número de autobuses inscritos en las oficinas municipales, y a su distribución en cada una de las [illegible] de verse fácilmente en el cuadro adjunto que esta distribución no corresponde a las verdaderas necesidades del público, ya que, mientras en algunas líneas el número de camiones es excesivo, en otras es sumamente limitado. Es por esto que la reglamentación definitiva de este servicio se impone como una solución de imperiosa necesidad.

Línea Alameda.—Estación Central-Plaza Italia: 82 autobuses matriculados.

Línea Maestranza.—Plaza de Armas-Maestranza-Diez de Julio-San Isidro-Plaza de Armas: 34 autobuses matriculados.

Línea Catedral.—Plaza Bello-Catedral— Quinta—Compañía —Merced-Plaza Bello: 8 autobuses matriculados.

Línea Avenida Matta. —Estación Central— Bascuñán—Blanco Encalada—Avenida Matta—Vicuña Mackenna— Vicuña Mackenna— Avenida Matta—Blanco Encalada—Molina: 45 autobuses matriculados.

Línea Independencia. —Plaza de Armas—Plaza Chacabuco: 25 autobuses matriculados.

Línea Recoleta.—Plaza de Armas-Cementerio Católico: 12 autobuses matriculados.

Providencia y Los Leones.—El 1.er servicio: Plaza de Armas—Merced—Avenida Providencia hasta Manuel Montt, etc. El segundo: Plaza Italia-Los Leones: 22 autobuses matriculados.

Línea Matadero.—Santiago-Arturo Prat: 66 autobuses matriculados.

Línea Pablo.—San Pablo—Matucana—Chacabuco—San Pablo—Brasil—Rosas: 37 autobuses matriculados.

Línea Vicuña Mackenna-Diez de Julio: Plaza de Armas—Merced—Vicuña Mackenna—10 de Julio- -Vicuña Mackenna—Monjitas—Plaza de Armas: 16 autobuses matriculados.

Línea Club Hípico.—Plaza de Armas—Catedral—San Martín—Castro-Blanco Encalada — Club Hípico — Blanco Encalada—Vergara—Cienfuegos—Agustinas—Plaza: 4 autobuses matriculados.

Línea San Bernardo.—Recorrido del carro: 7 autobuses matriculados.

Línea Yungay.—Mercado—San Pablo—Matucana—Estación Yungay-Matucana—San Pablo—Brasil— Rosas—Mercado: 5 autobuses matriculados.

Línea Recoleta.—Plaza de Armas—21 de Mayo—Recoleta—Cementerio Católico—Recoleta—Puente: 12 autobuses matriculados.

Línea San Joaquín: 1 autobús matriculado.

Línea Parque: 1 autobús matriculado.

Línea Bilbao: 1 autobús matriculado.

Línea Carmen-Lira.—Plaza de Armas— Merced—Claras —Alameda—Carmen—Avenida Matta—Lira—Alameda—San Antonio—Monjitas—Plaza: 13 autobuses matriculados.

Línea San Isidro-Santa Rosa. —Plaza—Merced—Claras—San Isidro-Av. Matta—Santa Rosa—San Antonio—Monjitas—Plaza de Armas: 2 autobuses matriculados.

Línea San Cristóbal.—Plaza—Merced—Puente Pío IX—Avenida Santa María—Cumbre—Bajada de Pío IX—Calle Pío IX—Monjitas—Plaza: 2 autobuses matriculados.

EL TOTAL

El número de autobuses inscritos, según el cuadro anterior, alcanza a la cifra de 397.

RECORRIDOS EXTRAORDINARIOS

Hay permiso especial a todos los autobuses para que puedan hacer los recorridos Club-Hípico o Hipódromo Chile con tarifa de 1 peso y 60 centavos, respectivamente.

EN AVENIDA LATORRE

Entre muchas otras líneas es interesante el caso de la Avenida Latorre. Allí trabajan actualmente excelente negocio cada día.

Estos pintorescos y anticuados vehículos, cooperan, dentro de su modesta esfera, a la solución del problema de la locomoción urbana. En otros barrios apartados del centro estas carretelas prestan también útiles servicios.

PUERTO DE CONSTITUCION

LA CONSTRUCCION DE FERROCARRILES EN LA ZONA DE ATRACCION DE ESTE PUERTO

En el Ministerio de Hacienda se ha recibido la siguiente nota del Departamento de Industria.

"Santiago, 31 de Diciembre de 1923.—Se ha recibido en este Ministerio el oficio de V. E. N.o 591, de 24 del actual, en el que manifiesta que estima que la contratación de los Ferrocarriles, que constituyen la zona de atracción del puerto de Constitución, a que me refiero en mi oficio N.o 830 del 16 de Noviembre último, que deberá hacerse una vez contratadas las obras del puerto, en conformidad a lo que dispone la ley N.o 3,885, de 11 de Enero de 1922. Concuerda el infrascrito con lo manifestado por ese Ministerio, pero debe hacer presente a V. S. que los fondos solicitados por este Departamento en el citado oficio 830, se destinan a los estudios de los ferrocarriles en él indicados y no a la contratación de las obras.

"Al solicitar de V. E. los [illegible] los en referencia, este Ministerio consideró la conveniencia de adelantar la ejecución de los estudios a fin de poder iniciar su construcción una vez contratadas las obras del puerto y procurar una terminación simultánea de ambos trabajos para proporcionar desde un principio, al puerto de Constitución, la amplitud de la zona de atracción que necesita y que se ha previsto en la ley correspondiente. — Dios guarde a US.—(Firmado).—**F. Mardones.** — Al señor Ministro de Hacienda."

HORNOS CREMATORIOS

LA MUNICIPALIDAD ACUERDA PEDIR PROPUESTAS EN SANTIAGO, BUENOS AIRES Y MONTEVIDEO

La Municipalidad ha aprobado las bases formuladas por el ingeniero don Alberto Véliz, para la construcción de una usina de seis baterías de hornos crematorios de basuras.

Esos hornos crematorios serán construidos en el terreno comprendido entre el río Mapocho y la línea férrea y las calles de Bulnes y Cueto.

Para la construcción de esos hornos la Alcaldía ha acordado pedir propuestas públicas y publicar avisos en los diarios de Santiago, Buenos Aires y Montevideo.

Estas propuestas se abrirán el día 1.o de Abril de 1924 a las 4 de la tarde.

Un Feliz Año Nuevo

DESEAMOS A

Nuestros Favorecedores

GRIMM & KERN

UNICOS AGENTES EN CHILE

—DE—

LOS PIANOS "GROTRIAN STEINWEG" y "HEYL"

AUTOPIANOS "EL MANUALO"

Vendedores autorizados de las

VICTROLAS Y DISCOS "VICTOR"

AHUMADA 99, ESQUINA MONEDA

MORRISON & CO.

SANTIAGO

Ofrece en sus diversos Departamentos maquinarias y herramientas para todas las industrias y la agricultura, como asimismo gran parte de lo que en el hogar se necesita para los diferentes servicios, como ser:

MAQUINARIAS MODERNAS PARA ESTABLECIMIENTOS DE LECHERIA, SEA PARA LA FABRICACION DE QUESOS O MANTEQUILLA

SEGADORAS Y RASTRILLOS para pasto

PICADORAS "CRO.LEY para pasto
MOLINOS A VIENTO "CHALLENGE"
MAQUINARIAS PARA ELABORACION de maderas
MAQUINARIAS PARA MAESTRANZAS o talleres mecánicos
BOMBAS "GOULDS" en todos los tipos
TURBINAS "LEFFEL", motores de combustión interna

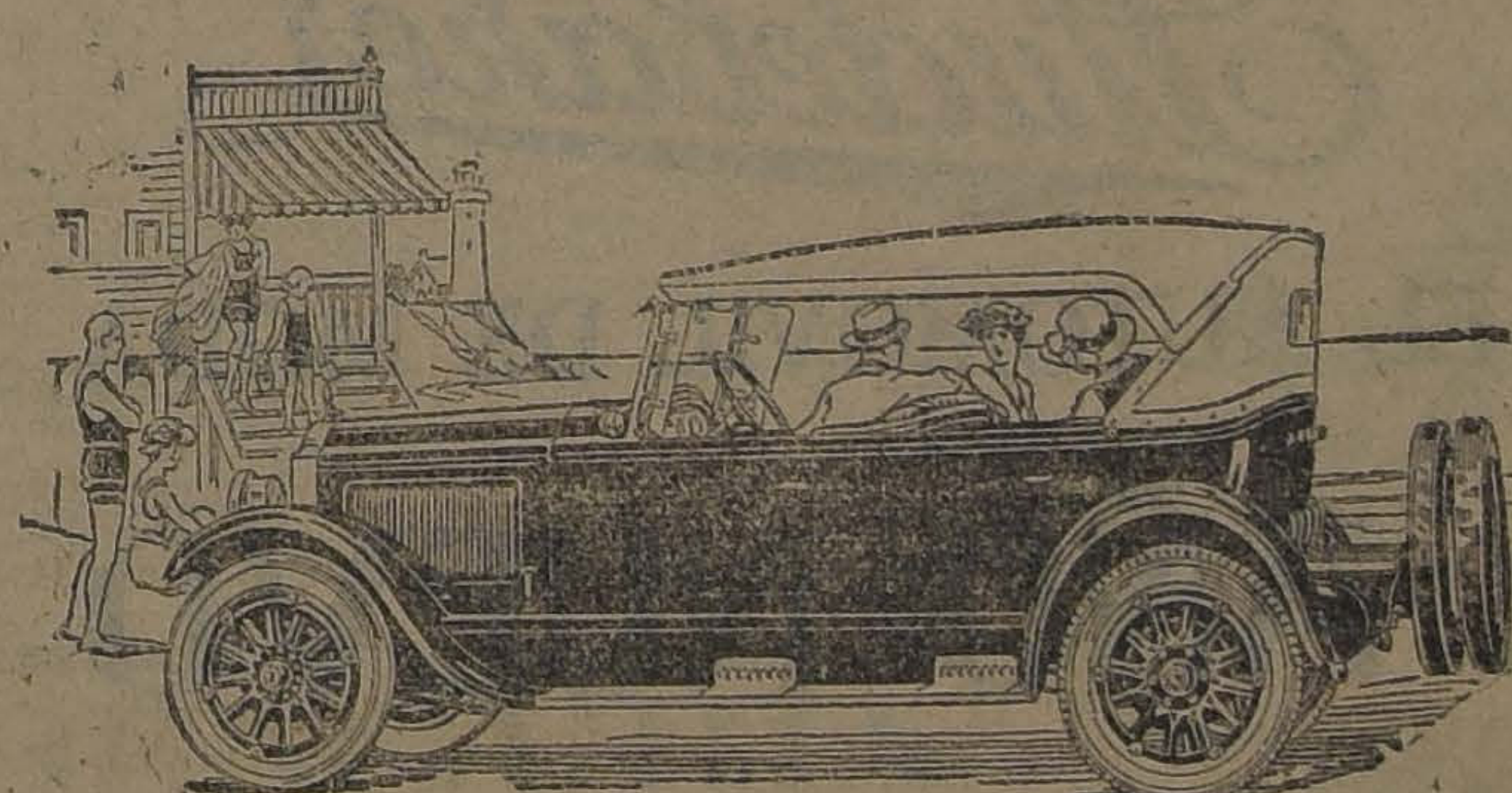

AUTOMOVILES "BUICK"

INSUPERABLES POR SU BELLEZA Y CALIDAD

EN SU CATEGORIA NO HAY MEJORES AUTOMOVILES EN EL MUNDO

CORREAS DE MUY BUENAS MARCAS, EJES PARA TRANSMISIONES, POLEAS DE MADERA, DESCANSOS, ACEITERAS, GRASERAS, Etc. HERRAMIENTAS Y CONSUMOS PARA TODAS LAS INDUSTRIAS Y LA AGRICULTURA

ARTEFACTOS SANITARIOS PARA TODA CLASE DE INSTALACIONES, SEA DE SALAS DE BAÑO, CALEFACCION CENTRAL O SERVICIOS DE AGUA CALIENTE

Especialistas y los mayores instaladores en estos importantes servicios

LAMPARAS ELECTRICAS EN ESTILOS MODERNOS, ARTEFACTOS ELECTRICOS PARA USOS DOMESTICOS, MATERIALES PARA INSTALACION DE LUZ O FUERZA

PANTALLAS, PLAFONIERS, GLOBOS, TULIPAS Y TODO LO CONCERNIENTE A ESTE IMPORTANTE RAMO

Muebles y Artículos para Oficinas

MORRISON & CO.

SANTIAGO

CRISTALERIA FINA, PLAQUEES DE LAS MEJORES MARCAS, CUCHILLERIA FINA, PORCELANAS Y ARTICULOS DE FANTASIA

MAQUINAS DE AFEITAR "AUTO STROP", ALFOMBRAS INGLESAS, COCHES PARA GUAGUAS E INFINIDAD DE OTROS ARTICULOS

CICLISMO

LAS ACTIVIDADES DE ESTE DEPORTE

CONVERSANDO CON SU ENTUSIASTA PRESIDENTE, SEÑOR ALBERTO DAVIDSON B.

Tuvimos oportunidad ayer de conversar breves momentos con el entusiasta deportista, Presidente de la Unión Ciclista de Chile, señor Alberto Davinson B., quién se sirvió suministrarnos interesantes datos relacionados con las actividades ciclistas, deporte que día a día adquiere mayor auge en esta capital.

—¿.......?

—Respecto a la vida del ciclismo en el año que termina, ustedes mejor que nadie conocen las razones de su estagnación.

A pesar de haber sido desoídas nuestras reiteradas gestiones para mantener hasta Diciembre el Velódromo que teníamos en el Parque Cousiño, demolido en los primeros días de Mayo, con el objeto, según se dijo en esa época, de hermosear ese paseo, al que le afeaba las murallas que lo circundaban, como también el Velódromo, posteriormente hemos visto con pena, que lo único que le quitaba estética al Parque Cousiño era las murallas que cerraban ese paseo por el lado poniente, precisamente el lado menos poblado, mientras que las del lado Oriente siguen en pie las instalaciones de tiro.

Una de las razones poderosas que teníamos para pedir se nos dejara el Velódromo era nuestro compromiso que teníamos con los ciclistas extranjeros, pues se había designado a Chile para efectuar el Primer Campeonato Suramericano de Ciclismo, pero ni aún este compromiso hizo fuerza, para que se nos atendiera en nuestro justo pedido y el Campeonato hubo de postergarse hasta que la Unión Ciclista de Chile tenga un Velódromo para llevarlo a efecto.

Aún con todos estos contratiempos, la Unión Ciclista de Chile, ha hecho lo posible para mantener latente el entusiasmo entre sus asociados.

En el primer cuatrimestre del año en curso se efectuaron los Campeonatos de Chile, para clasificar Campeones en velocidad y medio fondo, los que debemos dejar constancia fueron un verdadero éxito; el 21 de Mayo, la Unión organizó unas carreras para entrenamiento popular, en el Velódromo del Parque, que estaba ya a pampa rasa. Posteriormente se han efectuado carreras por caminos, que han demostrado el estado sobresaliente en que se encuentran los corredores de los distintos Clubs de esta capital.

Las principales entre las carreras, son las organizadas por el Internacional, Santiago, Puente Alto, Santiago; el circuito de Santiago, por el Chile; Santiago San Bernardo, por el Arcos Iris; Santiago Talagante, Santiago por el Italiano; Santiago, San Bernardo, Santiago, por el Barcelona y Santiago, Nos, Santiago, por el Centenario.

SEÑOR ALBERTO DAVIDSON
Presidente de la Unión Ciclista de Chile

En los primeros días de Diciembre se inauguró el Velódromo del Estadio Barcelona, en el que se han efectuado cinco carreras por pista, una de ellas a beneficio de la Liga Protectora de Estudiantes Pobres. En todas estas reuniones hemos podido ver el entusiasmo creciente del público por el Ciclismo, pués a pesar de estar el Velódromo un tanto retirado del Centro, cada Domingo se daba cita a él un público bastante numeroso.

Uno de los hechos importantes de estos últimos días, es la afiliación a la Unión Ciclista de Chile, del Club Ciclista "Temuco", uno de los más importantes de la Zona Austral, que cuenta con numerosos socios, todos muy entusiastas, de manera que tal vez pronto veremos actuar entre nosotros algunos representantes de esta nueva Sección de la Unión

Debemos dejar constancia que desde su fundación la Unión Ciclista de Chile, ha destinado la casi totalidad de sus reuniones a obras de beneficencia; por esto hoy día cuenta con escasos fondos que no le permiten desde luego, tener un terreno propio para construír un Velódromo.

¿.. .. ..?

—En la actualidad se preparan relativamente en su entrenamiento los corredores que tomarán parte en las eliminatorias de Marzo, para seleccionar a los ciclistas que representarán a Chile en la Olimpiada Mundial de París.

Tenemos también en estudio algunas gestiones para conseguirnos un terreno para construír un Velódromo y confiamos que este año conseguiremos una ayuda efectiva del Gobierno, a la que tenemos derecho, pués nuestra institución está reconocida como la única dirigente del Ciclismo en Chile.

Certificado

Sandalio Gallardo, agricultor residente en Calbuco, vengo en declarar que estando enfermo de reumatismo, me atacó una parálisis completa, permaneciendo un año seis meses en el Hospital de este pueblo (Calbuco) sin poder moverme de la cama, ni darme vuelta en ella sin ayuda ajena.

Habiendo sido desahuciado, me trasladaron del Hospital a mi casa, en estas circunstancias, don Virginio Morales Ibañez, vecino de este pueblo, compadecido de mi situación me obsequió un frasco de Jarabe "Depurol 18".

Con este sólo frasco fué suficiente para recobrar el movimiento y levantarme de la cama, hoy después de dos meses de tratamiento con el Depurol 18, puedo caminar, siendo el estado general de mi salud muy satisfactorio, gracias a este gran remedio que no me cansaré de recomendar.

Firmo la presente declaración en Calbuco, a 22 de Abril de mil novecientos veintitrés. — (Firmado — Sandalio Gallardo.

Certifico que lo declarado más arriba por Sandalio Gallardo, es completamente exacto. — (Firmado) **José Gil Torres A.**, vacunador.

Conocemos a Sandalio Gallardo y nos complacemos en declarar que lo expuesto por él, con respecto a su enfermedad y la cura efectuada por el "Depurol 18" es rigurosamente exacto. — (Firmado). — **Ismael Pascuales** 3er. Alcalde. — (Firmado). — **Eduardo Outridge y Cía.** — Calbuco, Abril 22 de 1923.

UNA HOJEADA A LOS DEPORTES EN CHUQUICAMATA

EL FOOTBALL EN PLENO APOGEO. — UN ESTADIO MODERNO

Aún reconociendo la influencia del elemento extranjero en nuestras industrias y sin ser partidarios de la absorción que ejerce sobre la mayor parte de las actividades nacionales, es preciso reconocer que allí donde se encuentra un núcleo de ingleses o norteamericanos, el obrero, el empleado, la generalidad de los connacionales que con ellos laboran, aprovechan con beneficio individual y colectivo cuanto de más valioso tienen para la educación del carácter y de la voluntad.

Fueron ellos los que arrojaron en nuestro país la fructífera simiente de la inclinación a la práctica de los ejercicios físicos y son ellos actualmente los que, con mayor eficacia, impulsan y estimulan este aspecto de las actividades nacionales.

Chuquicamata es, sin duda, el centro minero que con más exactitud confirma esta afirmación indiscutible. En una población de 14 mil habitantes, tan sólo al football se dedican más de 1,500 de nuestros compatriotas. En efecto, no es inferior el número de socios con que cuenta la Liga de este deporte en aquella empresa metalera.

La corporación deportiva nombrada tiene poco más de tres años de existencia y en tan corto espacio de tiempo ha logrado alcanzar una preponderancia inusitada y es seguro que sin demora habrá de figurar entre las organizaciones más perfectas del deporte sudamericano. Se denominó en sus comienzos Asociación Deportiva de Chuquicamata, y fueron sus fundadores, el año 1920, los aficionados señores Ibsen Coex, Charles Wall, actual profesor de Educación Física de las escuelas públicas de aquel establecimiento, Florentino Cartagena y Duncan H. Silva, que es este último uno de los más denodados batalladores en el campo de la cultura muscular.

Fué la Asociación en sus comienzos una especie de sub Liga de foot ball, afiliada a The Antofagasta Foot ball League y sólo este año se independizó.

Militan en la Liga de Chuquicamata, nueve clubs de primera categoría, con tres equipos cada uno, entre los que se destacan el Unión Coquimbo, que se ha adjudicado en las dos últimas temporadas la Copa "Riojana", premio de honor, y el New Star, que figura en segundo término.

Chuquicamata posee jugadores que en nada desmerecen a los más sobresalientes del centro y Sur del país. Allí tenemos, para citar algunos, a los zagueros Miguel Muñoz y Marcelino Pizarro, al centro medio zaguero Ernesto Zárate y a los hermanos Flores, delanteros de grandes recursos.

En las competencias internas, los equipos se disputan la gran copa "Riojana" en la primera división, medallas en la segunda y diplomas en la tercera.

SEÑOR ARMANDO REYES

conocido deportista de esta capital que se encuentra nuevamente entre nosotros

El equipo del Unión Coquimbo que en dos temporadas consecutivas ha conseguido hacer grabar el nombre de su club en el trofeo de honor, está formado por los señores Vicente Espinosa, Miguel Muñoz, Roberto Rojo, Alvaro Rojas, Alberto Flores, Moisés González, Carlos Castillo, Ernesto Flores, Santiago Olivares, Tomás Carmona y Guillermo Elizalde.

Pregúntesele a cada uno de ellos o a sus dirigentes a qué atribuyen sus éxitos y al punto contestarán que es a la circunstancia de no introducir modificaciones en el conjunto y a la de que en cambio, el entrenamiento, la observación oportuna, la disciplina y la sobriedad subsanan cualquiera deficiencia de actuación individual o colectiva.

La Liga está dirigida por los señores Geo P. Reutzel, Charles Wall, J. W. Petterssen, Arturo Catalán, Humberto Ramírez, Lisandro Márquez, Luis Vera, Eduardo García, Luis Escobar, Ricardo Rubiani, Humberto Jacobo Rojas, Duncan H. Silva, Domingo Aliaga, Jorge Bobadilla, Víctor Raymondi, Luis Sierra, Francisco Torres y Carlos Villalobos.

Este grupo de deportistas, por su preparación y celo, se asemeja a la oficialidad de un ejército en campaña.

Cuenta la Liga de adultos con un vivero que sigue admirablemente sus pasos en materia de organización; la Liga Infantil de Chuquicamata, constituida por cinco equipos, cuyos jugadores fluctúan entre los 12 y 18 años.

Al correr de dos años, más el equipo de foot-ball representativo de Chuquicamata se paseará victoriosamente de un extremo al otro del país. Está, en efecto, pronto a realizarse el hermoso proyecto de un antiguo actor de nuestras pistas, el incansable "negro Rojas": adiestrar un elenco de veinticuatro hombres seleccionados que no podrán jugar en la competencia interna y que se dedicarán exclusivamente a prepararse para hacer una jira por todo el territorio.

Todos los demás deportes se cultivan en Chuquicamata con idéntica predilección que el foot-ball; pero en esta crónica no nos es posible ocuparnos de ellos.

Daremos sí idea del incremento que han alcanzado: la dirección del mineral ha destinado un espacioso terreno en el Campamento Nuevo para construir el Club Chileno, en el que se invertirá la suma de $ 1.300,000. Allí se levantará junto a la biblioteca, al teatro y a la escuela para obreros el estadio más moderno del país.

Mr. Geo P. Reutzel, un norteamericano que es en aquel grandioso emporio de riqueza algo así como la pasta de mejor ley y que en las esferas deportivas es considerado allá como un Felipe Casas Espínola rasurado a la americana, es el campeón de ese proyecto que, próximo a convertirse en realidad, será nuevo factor de energías y de mejoramiento físico, moral e intelectual de nuestro pueblo.

ARMANDO REYES S.

FOOT-BALL

En la Asociación Cristiana de Jóvenes

La Asociación Cristiana de jóvenes tiene el agrado de invitar a usted a visitar su local, Delicias 1512, hoy 1.o de Enero de 1924, a las 2.20 P. M., día en que se desarrollará diversas actividades a fin dar a los nuevos socios una idea del programa de la Asociación.

SOCIEDAD DE FOMENTO FABRIL

En cumplimiento de lo dispuesto en el artículo 8.o de los Estatutos, cítase a Junta General de Socios para el Miércoles 9 de Enero, a las 11 de la mañana, en el local de la Sociedad, Moneda 759.

Santiago, 31 de Diciembre de 1923.

EL SECRETARIO

Federación de Excursionistas y Exploradores de Chile

La colectividad dirigente de esta rama del deporte, saluda en el día de hoy por intermedio del diario "La Nación" a todos los excursionistas de la capital y provincias, haciendo votos por el mayor fomento del deporte.

MANIFESTACION AL SECRETARIO Y AL CAPITAN DEL PRIMER EQUIPO DEL GENERAL BORGOÑO. F. C.—Con gran entusiasmo ha sido recibida la noticia de la manifestación que se dará el próximo Martes 1.o de Enero de 1924, en honor de los distinguidos deportistas señores Emeterio Aguirre F. y Segundo Lillo F.

Esta simpática manifestación de cariño que los socios del general Borgoño F. C. y demás amigos personales, han querido brindarles a estos deportistas de corazón, refleja más que todo, el reconocimiento por sus valiosos y abnegados servicios prestados a la institución en que militan en la temporada deportiva del presente año.

Esta reunión social, además de ser una demostración de aprecio a las personas citadas, es el verdadero exponente de cultura y camaradería que reina entre los miembros del Club.

Como lo anunciamos en nuestra edición anterior, esta manifestación se efectuará en una quinta de los alrededores de la ciudad, y las tarjetas pueden ser retiradas en las siguientes partes: Restaurant Beckert señor Zolio Gutiérrez; Gálvez 81, señor Oscar Suau Sánchez y Cueto; Zañartu 1052, señor Rafael Vergara S.

Se nos encarga hacer presente a las personas que deseen adherirse a esta manifestación, que las inscripciones se cerrarán definitivamente mañana Lunes a las 6 P. M.

Centro Deportivo Luis Santa María

Esta colectividad que desde su fundación viene desarrollando una activa labor deportiva ha organizado para el día de hoy una fiesta social y deportiva para saludar el nuevo año.

Los socios han acordado ofrecer esta manifestación en honor de la Mesa Directiva y ella se efectuará en casa del presidente, Avenida Latorre 3775.

TIRO AL BLANCO

EN EL POLIGONO DE LA ESCUELA MILITAR

LA FIESTA DE HOY ORGANIZADA POR EL NATIONAL SPORTING CLUB

En el polígono de la Escuela Militar se verificará durante el día de hoy una hermosa fiesta organizada por el National Sporting Club, que tiene por objeto la repartición de premios a sus asociados.

En la mañana se efectuará la competencia por la copa donada por el Club de Tiro de Peñaflor, donde participarán representantes de ambas corporaciones.

A mediodía se servirá, bajo los frondosos árboles del stand, el almuerzo que el Sporting ofrece a sus asociados como celebración de Año Nuevo y en obsequio a los premiados. A continuación se repartirán con toda solemnidad los diplomas y medallas a los miembros que hayan distinguido en sus respe vas secciones en el transcurso año.

Para fomentar en forma más ciente la defensa nacional, el di torio ha ofrecido un buen nú de artísticas medallas para di tarlas en un campeonato libre, e que podrán participar todas las sonas presentes.

Después del concurso atlético jo la dirección del jefe de la s ción de atletismo, señor Hum Soto, y otras entretenciones d tivas, se dará principio al amenizado por una excelente questa.

EN EL STAND DE LA ESCUELA MILITAR

LA REUNION DE HOY DEL NATIONAL SPORTING CLUB

Hoy se llevará a efecto en este hermoso recinto la solemne repartición de premios, siendo amenizado el acto con un almuerzo y matinée con un gran baile familiar.

A este acto se han mandado invitaciones a los redactores de la prensa señores Luis Roatti, Jorge Vial, Humberto Mandujano y Alberto Walkern, a los señores Diego Escanilla, Vicente Adrián, Juan Francisco Jiménez, Severino Larios, Jaime Tobá y miembros honorarios de esta prestigiosa institución deportiva.

Igual invitación se le ha mandado al presidente de la Unión Ciclista de Chile, de la Asociación Santiago, de la Liga Santiago, de la Asociación Centros de Box y todos los clubs amigos.

En la mañana se efectuará la competencia por la Copa donada por el Club de Tiro de Peñaflor para disputarla entre ese club y el National.

A mediodía se servirá bajo los frondosos árboles del Stand el almuerzo que el Sporting ofrece a sus asociados como celebración de Nuevo y en obsequio a los pre dos.

A continuación se repartirán diplomas y medallas a los m bros que se hayan distinguido en respectivas secciones en el transcurso del año.

Para fomentar en forma más ciente nuestra defensa nacional directorio ha ofrecido una bue mero de artísticas medallas ra disputarlas en un campe libre en el que podrán particip das las personas que se encue presentes.

Después del concurso atlético, la dirección del jefe de la Sec de Atletismo, señor Humberto y otras entretenciones deportivas dará principio al gran baile zado por una excelente orquesta tratada al efecto.

El polígono de la Escuela Mi se encuentra en la Avenida Pe ciaría, frente a la Escuela Jo Prieto, a los pies del Parque C ño. Los carros 19 Parque dejan cos metros del Stand.

Asociación de Foot-Ball de Santiago

El Directorio de la Asociación de Foot-Ball de Santiago se complase en felicitar en este día a todos los clubs de sus registros y a sus respectivos afiliados en general, para todos los cuales desea un progreso efectivo dentro del más armonioso bienestar en el año que se inicia.

Unión Ciclista de Chile

Esta corporación saluda en el año que se inicia hoy a todos los Clubs afiliados de la capital y de provincias, formulando votos por su mayor progreso y creciente prosperidad.

ATLETISMO

CENTRO DEPORTIVO "PEDRO MONTT".— Cita a junta general para hoy, a las 4 P. M., en el local de costumbre.

Cigarrillos
Maratón
20 CENTAVOS

Antes de instalar o reparar su
Pieza de Baño
Conviene a Ud. consultar nuestros precios.
SANTIAGO WEBB & Co.
CASILLA 1767, ESTADO 156, 170, TELEFONO, ING. 3176, 31

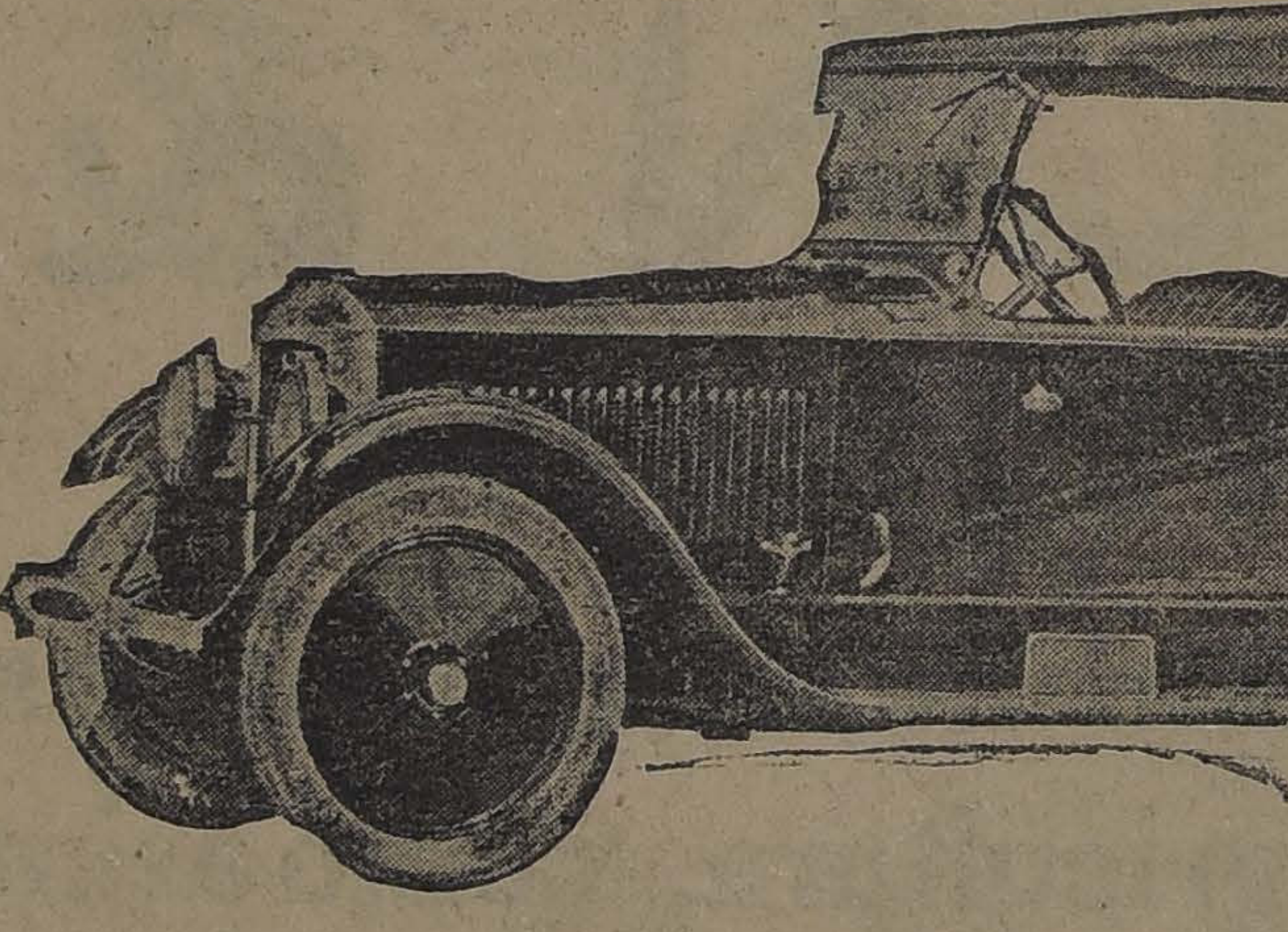

Studebaker
Studebaker
Studebaker
EL AUTOMOVIL DE MODA
Desea un Feliz AÑO NUEVO a sus poseedores y amigos
IMPORTADORES:
BARAHONA Y MARIN - Bandera 601
Agentes: VALDES y MORERE - Agustinas 1115

Un Feliz Año Nuevo desea a su distinguida clientela

"LA ADUANA"

A LA PAR QUE LE OFRECE GRANDES OPORTUNIDADES POR LOS DIAS DE LA SEMANA — VEANSE LAS GRANDES REBAJAS DE PRECIOS

UN GRAN LOTE de esponjas, 1 mt. ancho, surtido 15 colores; mt.	$ 3.30
VELOS de hilo, estilo egipcio, liquidamos una gran partida al bajo precio de cl m etro	$ 2.00
VELOS hilo de un color en 100 ctm. de ancho, se liquidan al bajo precio de, el metro	$ 2.50
UN GRAN LOTE de brin para trajes de niños, en muy buena clase al bajo precio	$ 2.00
200 piezas percal alsaciana, muy fina, en 80 ctm. de ancho; el mt. a	$ 2.00
100 piezas de velos finitos, estilo batista, se liquidan el mt. a.	$ 1.50
UN LOTE de casimir inglés para caballeros, en pura lana, 150 ctm. ancho; el mt.	$ 14.00

OCASION PARA LOS VERANEANTES

LIQUIDAN 2,000 frazadas de algodón, en buen tamaño al ínfimo precio cada una	$ 5.50
SABANAS de crea cruda se regalan al ínfimo precio de, cada una	$ 5.90
LIENZOS, queda poca existencia de la clase que vendemos el mt. a	$ 1.00
TOCUYO americano, ya se acaba la clase que liquidamos el mt. a	$ 0.90
CREA para sábanas en 140 ctm. de ancho, buena calidad se realiza el met. a	$ 3.50
CREA cruda, superior calidad, en 165 cmt. ancho, queda un saldo que liquidamos a	$ 4.00

OCASION: crep marrocain de seda en 110 ctm. ancho, surtido de colores, se regala	$ 14.80
SEDA china lavable, surtido de colores; el metro sólo a	$ 9.50
CAMELIAS de pura lana, dibujos de gran moda; el metro a	$ 5.90
BRETAÑA puro hilo, muy fina; el metro a	$ 11.50
REGALO céfiros para camisas pinta, se liquidan el mt. a	$ 1.50
CREA de puro hilo en 180 ctm. ancho; el metro a	$ 14.50
DAMASCO para mantel, llegó un gran surtido y lo vendemos al bajo precio, metro	$ 6.60
SERVILLETAS llegó gran surtido, liquidamos en lote, la dodena, a	$ 15.50
COTI PARA COLCHON, hay un gran surtido, metro desde	$ 4.50

NOTA: Aprovechamos la oportunidad para avisar a nuestra clientela que llegaron los regalos de Pascua y Año Nuevo

"LA ADUANA"

BANDERA 770, casi esquina San Pablo -:- Casilla 528

LA CONVENCION OBRERA DE CHILLAN

LOS IMPORTANTES ACUERDOS QUE SE ADOPTARON

Nuestro diario mantuvo al corriente a nuestros lectores de los acuerdos que se tomaron en la gran Convención Obreras celebrada últimamente en Chillán y a la cual asistieron delegaciones de todas las instituciones obreras de la República, afiliadas a la Federación Obrera de Chile.

LOS DELEGADOS A LA CONVENCION, EN LOS MOMENTOS DE INAUGURARSE

Se acordó cambiar nombre al diario "La Federación Obrera" y se dispuso que los obreros de Chile permanezcan imparciales en la lucha política venidera.

Por unanimidad se acordó la adhesión e incorporación a la Sindical Roja de Moscú, el nuevo sistema de organización obrera femenina y la expulsión de ciertos elementos que eran un grave perjuicio para la Federación Obrera.

Según lo que nos han dicho varios delegados de Consejos Obreros de Santiago, esta Convención tuvo un gran éxito y reinó franca camaradería entre las delegaciones que asistieron a ella.

UNA RECEPCION EN EL CONSEJO DE TRANVIARIOS EN HONOR DE LOS DELEGADOS SANTIAGUINOS

Esta noche se llevará a efecto en el espacioso local social que posee el Consejo de Tranviarios de esta capital en la calle Bulnes esquina de Martínez de Rozas, la gran recepción que la comisión de fiestas ha venido preparando en honor de las delegaciones obreras santiaguinas, asistentes a la Convención Obrera de Chillán.

Entre el elemento obrera de esta ciudad, reina gran entusiasmo por asistir a esta fiesta, para demostrar sus agradecimientos a los compañeros que fueron en su representación a esta Convención, a fin de buscar algunos medios por los cuales mejorar la situación económica y social por que atraviesan.

Esta velada consistirá en un gran baile social, el que será amenizado por una regia orquesta que ha sido contratada especialmente.

EN EL CONSEJO DE TRANVIARIOS

¿SE HABRIAN PRODUCIDO DIFICULTADES ENTRE EL GREMIO Y LA EMPRESA?

Lo que nos dice el secretario del Consejo

En los primeros días del mes pasado, "La Nación" dió cuenta de haberse solucionado las incidencias producidas entre el personal y la Empresa de Tranvías. Agregábamos también que una de las concesiones del Director-delegado don Juan Tonkin decía referencia con el aumento del personal de empleados pagadores, con el fin de que no se entorpeciera la forma de pago que solicitaban los obreros del tráfico.

Se habría producido ahora una nueva dificultad debido a que en el itinerario de pagos para 1924, no se contempla esta aspiración del personal, sino que figuran como fechas de pago los días 4 y 6, 20 y 22 de cada mes; la petición contemplaba los 2 y 3, 17 y 18.

Tuvimos oportunidad de conversar con el secretario de prensa de los tranviarios, señor Ayala, quien nos dijo entre otras cosas:

"Como ustedes saben, la dificultad entre el personal de la Empresa, por la forma de pagos es más perjuicia. que lo que se ve, pues los pagos en la forma propuesta por la Compañía, significan a los obreros una pérdida de $ 10 mensuales, por capítulos de arriendos, pues ellos tienen el compromiso de cancelar a más tardar el día 3. Si el pago no se hace en este día, el canon será de diez pesos más y de ahí que, pagándoles la empresa el 6, el perjuicio que les irroga salta a la vista.

"Hoy la comisión del personal fué a la gerencia a reclamar y exigir el compromiso al señor Tonkin, a lo que accedió por esta ocasión, dejando pendiente la solución definitiva.

Esta forma de solución, nos dice el señor Ayala, no será aceptada por el personal, que quiere de una vez por todas una solución definitiva sobre el particular".

PUBLICACIONES DE LA ASOCIACION DE CUADROS ARTISTICOS OBREROS DE CHILE

SALUDOS.—Interpretando el sentir del Cuerpo Directivo de esta entidad, el presidente de La Asociación de Cuadros Artísticos Obreros de Chile, presenta los más afectuosos y cordiales saludos a todas las colectividades obreras en general y muy especialmnete por la prosperidad siempre creciente de todos los conjuntos adheridos a esta colectividad; con motivo del Nuevo Año que se inicia y como homenaje a él, presenta también sus saludos a toros los conjuntos no adheridos a esta entidad artística dirigente.

CENTRO ARTISTICO "ESTUDIO Y PROGRESO"

Como un número final de las festividades de Año Nuevo, la comisión de fiestas prepara para hoy una atrayente reunión social con una lucida matinée que empezará a las 5.30 P. M.

El baile será amenizado por una buena orquesta.

También en esta reunión se efectuará la rifa del abjeto donado por la casa de música "Clodomiro González".

CENTRO SOCIAL CATOLICO CARMELO Y PRAGA

Con entusiasmo se ha venido preocupando la prensa acerca de las interesantes conferencias sobre "Divulgación de la Instrucción Primaria Obligatoria", que con crecido éxito ha venido dando la señorita Paulina Fernández Peña.

Después de una serie de conferencias dadas fuera de Santiago, dictará algunas en esta ciudad en el Centro Social Católico "Carmelo y Praga", Independencia 180. La primera de estas conferencias la dictará el Jueves 3 de los corrientes, a las 9.30 P. M.

FIESTAS SOCIALES

CENTRO DE PROTECCION

Hoy habrán dos bailes en celebración del Año Nuevo, matinée, de 5 a 8 y noche, baile social.

CENTRO INSTRUCTIVO FAMILIAR VICTORIA

Hoy habrá una matinée de baile de 6 a 8 P. M., y noche, baile social en celebración del Año Nuevo.

CENTRO ROYAL Y ADELANTO LOCAL DE LA POBLACION SAN EUGENIO

Hoy, a las 3 1|2 P. M., se dará principio en el local de esta institución, a un baile familiar que la comisión de fiestas ha preparado en celebración de las fiestas de Año Nuevo.

CENTRO CULTURAL Y RECREATIVO DE OBREROS PANIFICADORES

Hoy habrá matinée, de 5 a 12 P. M. amenizado con orquesta.

ACUERDOS SOCIALES

SOCIEDAD IGUALDAD Y TRABAJO.— El Domingo 30 pasado esta institución nombró el directorio que regirá los destinos de ella para el año 1924. Quedó compuesto como sigue:

Presidente, Carlos A. Martínez; vice-presidente, Alberto Chávez; secretarios, Alejandro Ruz A. y Carlos Rojas Contreras; pro-secretario, José M. Aguirre; tesorero, Carlos Narváez; sub-tesorero, Luis Mendoza; directores: Luis Urbina, Eulogio 2.o Rodríguez, Manuel Estay, Héctor Puebla, Arturo González, Luis Chacón, Anacleto Urra, Pedro López, Manuel Hidalgo y Oscar Navarrete.

SOCIEDAD DE S. M. DE HOJALATEROS Y GASFITERS.— En la sesión de directorio celebrada el Domingo pasado, entre otros acuerdos, se tomaron los siguientes: Referente a la cuenta de enfermos, autoriza a los directores para seguir atendiéndolos de acuerdo con los estatutos.

Enfermedades de la vista, supuración, comezón, debilidad, miopía, cansancio, encuentran remedio infalible con

PUPILOL

BENGURIA

Es el único tónico completamente vegetal, célebre por sus bondades verdaderamente maravillosas, que detiene en sus primeras aplicaciones la caída del CABELLO, CALVICIE, CASPA, SEBORREA, TIÑE Y CURA LAS CANAS RADICALMENTE SIN EL USO DE TINTURAS.

—: BENGURIA :—

Sólo se vende en MONEDA 875, de 9 a 12 y de 2 a 7 P. M.

DOCTOR RAFAEL BENGURIA B.

CASILLA 2426 — TELEFONO 882

Vino San Carlos

José Luis Coo

MONJITAS 561

TELEFONO 1969 CASILLA 3513

La Mueblería San Antonio

MONEDA 952 FRENTE A MUZARD

DESEA UN FELIZ AÑO NUEVO A SU DISTINGUIDA CLIENTELA.

LAS FIESTAS OBRERAS DE AÑO NUEVO

PROGRAMAS ELABORADOS POR LAS DIVERSAS COLECTIVIDADES OBRERAS PARA CELEBRAR EL AÑO NUEVO

Numerosas han sido las sociedades obreras que celebraron anoche, con gran entusiasmo en el local de las respectivas instituciones, la llegada del nuevo año, organizándose al efecto en cada una de ellas, variados programas de fiestas, kermeses, veladas artísticas y bailes sociales que alcanzaron un tusiasmo reinante, un éxito muy desarrollo lucido y gracias al enhalagador.

La celebración del Año Nuevo, en muchas de esas mismas instituciones y en otras quo han preparado programas especiales, se seguirá en la tarde y la noche de hoy, por lo que damos a conocer a continuación las festividades que se realizarán en varias de las principales sociedades:

CENTRO RECREATIVO SOL DE MAYO

Ha organizado para la tarde de hoy una velada literario-musical, en honor del ex-presidente de la institución, señor Francisco Negrete, como reconocimiento de la vasta y provechosa labor que le cupo desarrollar al frente de la institución.

Con este motivo, el local del Centro ha sido arreglado especialmente, con guirnaldas de flores y iluminación a giorno. Una espléndida orquesta amenizará la reunión de esta tarde, que promete adquirir especiales caracteres.

En la noche se realizará en el mismo local un baile social.

SOCIEDAD UNION DE PELUQUEROS

En su local de Tarapacá 821, se dará comienzo a las 5.30 de la tarde a una matinée que terminará a las 8 P. M., en celebración de la entrada del nuevo año y como una manifestación a las familias de los socios.

El baile se proseguirá en la noche, siendo el valor de la entrada para esta reunión de dos pesos, con derecho a hacerse acompañar por señoritas.

Los fondos que produzca este baile se agregarán a la caja del bien raíz que posee la Sociedad.

Durante los bailes, se llevará a efecto un juego de serpentinas y de flores.

CENTRO INSTRUCTIVO EL DESPERTAR

Tarde y noche se efectuarán bailes sociales en su local de Matucana esquina de Rosas, amenizados por orquesta.

Entre los socios de este Centro, se manifiesta gran entusiasmo por estas reuniones, lo que hace preveer se verán muy concurridos.

CENTRO RECREATIVO Y DEPORTIVO EL FAR WEST

Ha organizado una matinée en celebración del Año Nuevo, que se realizará de 4 a 8 de la tarde en la que se harán diversos obsequios a las señoritas del barrio que asistan.

El concurso de One-Step se llevará a efecto en la noche de hoy, realizándose conjuntamente un lucido programa de bailes.

Clase instructiva tendrá lugar de 10 a 12 A. M. de hoy.

EN EL CENTRO VASCO

En los salones de este Centro, Merced 748, se llevará a efecto una reunión familiar, a continuación de la cual se servirá a media noche una cena. Los que deseen adherirse, pueden pasar a inscribirse en el día.

CENTRO CULTURAL Y DEPORTIVO ARTURO PRAT

A las 4.30 de la tarde iniciará este Centro una matinée de gala en celebración de 1924, que será amenizada por una buena orquesta y en la cual se efectuarán diversas rifas de objetos de arte.

CIRCULO EL CONDOR

En los bailes que se desarrollarán en la tarde y la noche de hoy, en este Centro, se servirá un buffet especial y habrá juegos de flores y serpentinas.

La primera reunión se iniciará a las cuatro de la tarde y la de la noche a las ocho y media.

Ambas serán amenizadas por una orquesta Jazz-Band.

CENTRO RECREATIVO ARTES GRAFICAS

A las 5.30 de la tarde se dará comienzo en el local de esta institución al baile extraordinario con sus consocios y [illegible] celebrar el Año Nuevo.

Los bailes serán amenizados por orquesta.

Nombrar en comisión a los socios señores Llanillos y Silva para asuntos internos de la Sociedad.

Pedir a los recaudadores dar cuenta al tesorero.

Citar a la comisión de contabilidad y a junta general ordinaria para el Jueves a las 6 P. M.; y para el Domingo 6 de Enero a junta general ordinaria para elegir el nuevo directorio del año.

CENTRO INSTRUCTIVO FAMILIAR "VICTORIA".—Hoy asume la dirección del Centro el nuevo directorio elegido, el que es formado como sigue: Presidente, señor O. Medina; vice-presidente, señor Domingo López; secretario, señor Andrés Pérez M.; pro-secretario, señor Alvaro Manríquez; tesorero, señor Alfredo Aguilera; pro-tesorero, señor J. Retamales.

Cita a junta general para mañana, a las 9.30 P. M., para tratar de asuntos de suma importancia.

SOCIEDAD DE SOCORROS MUTUOS BERNARDO O'HIGGINS. — El Domingo último se efectuó la junta general para elegir el nuevo directorio que regirá los destinos de la Sociedad durante el año 1924, quedando constituído como sigue:

Presidente, Antonio López Carmona (reelegido); vice-presidente, Andrés Campos; secretario, Carlos B. Estrada; prosecretario, Armando Meneses; tesorero, Desiderio Moya (reelegido); pro-tesorero, Javier Jofré; directores: Carlos Leiva (reelegido), Rudelindo Espinoza(reelegido), Luis A. Pérez (reelegido), Segundo Reyes S. (reelegido), Atilio Morales, Samuel 2.o Morales.

Comisión de contabilidad: Julio Santibáñez, Ramón Alvarado y Homero Silva.

SOCIEDAD DE S. M. LIGA DEL TRABAJO.—El Jueves 3 de Enero, a las 7 A. M., se oficiará una misa en la parroquia de la Estampa por el eterno descanso del alma del socio fundador de la Liga del Trabajo, don Patricio Becerra (Q. E. P. D.)

CENTRO SOCIAL Y DEPORTIVO "EL FAR WEST".—Damos a conocer las bases para el concurso de one step que se efectuará en este Centro la tarde de hoy:

1.o Podrán tomar parte en el concurso toda persona, siempre que no ostente título como profesor de alguna academia de baile particular;

2. El one-step será liso se tomará muy en cuenta la elegancia y sencillez en el baile.

3.o El jurado que fallará en esta prueba será compuesto de personas delegados de centros amigos y de la prensa de la capital;

4.o En el concurso serán disputados tres valiosos premios.

1.er premio, una artística medalla de plata con centro de oro.

2.o premio, un par de hermosas estatuas de salón.

3.er premio, un artístico canastillo de flores naturales.

5.o Las inscripciones para tomar parte en el concurso serán de valor de $ 2 y se recibe en la tesorería del Centro.

CENTRO DE ARTES MECANICAS "LUZ Y TRABAJO".—Con motivo de haber cumplido este centro cuatro años de existencia, la comisión de fiestas ha elaborado un interesante programa a celebrarse a una quinta de la Avenida de Las Acacias, del barrio Carrascal, al término de los carros de la Población Morandé, que parten de Matucana esquina de Andes.

Se avisa a los socios y adherentes que la partida será del local social, Esperanza 55, a las 12 M.

Un saludo a los ferroviarios

La Junta Seccional Ferroviaria de la II Zona, envía por intermedio de este diario un cordial saludo de Año Nuevo a los compañeros empleados y obreros que representa de Talca a Alameda, estimulándolos a seguir luchando por la defensa de sus intereses y por la realización de los ideales que han informado su labor del último año, que comprende principalmente el cumplimiento de los acuerdos tomados en la Convención del 6 de Agosto en San Fernando.

Especialmente saluda a la Junta Central Ferroviaria y a las juntas seccionales del país.

CITACIONES

Sociedad Manuel Rodríguez.— A junta general extraordinaria para mañana, a las 9.30 P. M., en el local social, San Francisco 748. Se previene que esta junta se celebrará con el número de socios que asista por ser segunda citación.

Sindicato Blanco de Chauffeurs.— A reunión general extraordinaria para mañana, a las 9.30 P. M., en Bandera 657.

Resistencia de Albañiles y Ayudanntes.— A los componentes de esta organización para mañana, a las 7.30 P. M.

Maryland Francés
Rocambor
$ 1.00
Fabrica: B. ENCALADA 2261 - Stgo.

COMERCIO

ENCIERRA DE HOY

MATADERO PUBLICO

Ganado mayor		Ganado menor	
Bueyes	38	Corderos	872
Novillos	166	Cerdos	53
Vacas	150	Cabros	0
En vara	23	Terneros	49
	387		979

PRECIOS DE LAS CARNES

Carne buey	1.a	1.40	a	1.45
Id. id.	2.a	1.25	a	1.35
Id. id.	3.a	0.50	a	1.10
Carne novillo	1.a	1.40	a	1.45
Id. id.	2.a	1.25	a	1.35
Id. id.	3.a	0.50	a	1.10
Carne vaca.	1.a	1.40	a	1.45
Id. id.	2.a	1.25	a	1.35
Id. id.	3.a	0.50	a	1.10
Carne cordero.	1.a	1.60		
Id. id.	2.a	1.30	a	1.50
Id. id.	3.a	0.90	a	1.20
Carne oveja.	1.a	1.20		
Id. id.	2.a	0.90	a	1.10
Id. id.	3.a	0.60	a	0.80
Carne cabro.	No hubo			
Carne cerdo.	1.a	1.80		
Id. id.	3.a	1.60	a	1.70
Id. id.	3.a	1.20	a	1.50
Grasa en rama.	1.30	1.50		1.70
Sebo de ovejuno		1.00	a	1.10
Cuero de buey.		130	a	140
Id. de vaca.		110	a	120
Id. id. de ovejuno docena		40	a	72

EL REY DE LOS
CIGARRILLOS HABANOS
$1.20 CAJETILLA
THE MONARCH

TRIBUNALES DE JUSTICIA

MOVIMIENTO HABIDO EN 31 DE DICIEMBRE DE 1923

Corte Suprema

Primera Sala

1. Manuel Ilabaca con Darío Espinoza, en acuerdo.

Las demás no vistas.

Alegaron:

Don Gabriel Palma R., por el recurso y don Santiago Machiavello, contra el recurso.

Segunda Sala

5. Eliodoro González y Cía. con el Fisco, acuerdo.

Las demás no vistas.

Alegaron:

Don Aurelio Valenzuela, por el recurso, y don Santiago Lazo, contra el recurso.

Corte de Apelaciones

Primera Sala

Relator, señor Bernales

1. Contra Humberto Faviano Aguilera, confirmada y revocada; 2. Contra Pedro Flores, confirmada con declaración; 3. Contra Martín Rivera, confirmada; 4. Vicente Valdés con Ismael Ronda, confirmada; 5. Vicente Valdés con Ismael Ronda, precautoria, confirmada; 6. Amelia Concha v. de Latuz con Arturo, Armando y Fernando Latuz, confirmada; 8. Banco Anglo Sud Americano con Adolfo Valdés Riesco, confirmada; 9. Celsa Cataldo v. de L. con Evaristo Arancibia, confirmada con declaración; 10. Margarita Bergonzo con David Amaro, confirmada.

Secretario, el señor Alcalde.

Alegaron:

Don Francisco Oriondo, por la revocación, en la 1.a;

Don Guillermo Celedón, por la confirmación, en la 4.a y 5.a;

Don Horacio Goycolea, por la confirmación, en la 6.a;

Don Horacio Walker por la confirmación, en la 8.a;

Don Benjamín Jiménez, por la revocación, en la 9.a;

Don Pedro Opitz, por la confirmación, en la 10.

De acuerdo: Recurso de hecho de G. Massén.

Segunda Sala

Relator señor Gutiérrez

3. Enrique Ugarte con Francisco Huerta, mal anunciada; 4. Alfonso Figueroa con Carlos Lagos, recurso de hecho, ha lugar; 5. Lastenia Cordero con Joaquín González, confirmada; 6. Alberto Santelices con Carlos Madariaga, revocada; 7. Emma Moreno con Gonzalo González, sin tribunal; 9. Camilo 2.o Polanco con Luis R. González, sin lugar.

No vistas las demás.

Fallada de acuerdo: Schavelin con Spencer y Waters, revocada.

Alegaron:

En la 4.a don Juan López, por el recurso.

En la 6.a, don Julio Vicuña con don Alejandro Carrasco.

En la 9.a, don Guillermo Celedón contra el recurso.

Tercera Sala

Relator, señor Varas O.

1 Parroquia de San Antonio con Clímaco Miranda, confda., 2 Guzmán Silva y Cía., reclamo de patente, sin lugar; 3 Guillermo M. Wick, Soto y otro con José Soto, confirmada.

Secretario, el señor Alcalde.

Alegaron:

Don Miguel Retamal con don J. Francisco Fabres, en la 1.a; don Desiderio Bravo por el recurso, en la 3.a; don Arturo Davis con don Alfredo Urzúa, en la 4.a

De acuerdo: P. Valdés con E. Aránguiz, sin lugar.

Cuarta Sala

Relator, señor [illegible]

1 Contra Juan Manuel Miranda, recurso de hecho, ha lugar; 4 Sixto confirmada; 2 Scheggia y Belgeri, patente, sin lugar; [illegible] onio Bauden, patente, sin lugar; 4 Cornelio 2.o Aravena, acuerdo; 13 Eugenio Naudon con Luis A. del Canto, trámite; 14 David Montt García con Elena Calvo de Bulnes, trámite.

No vistas las demás.

Falladas de acuerdo:

En la 1.a, contra José Vidal.

En la 2.a, contra Manuela Riveros.

En la 3.a, contra Camilo Rochil.

En la id., contra Carmen Farías, trámite.

En la 4.a, contra Arturo Poblete.

En la 5.a, contra Guillermo Garay.

En la 6.a, contra Demetrio Rubio.

En la 7.a, contra Manuela Riveros.

En la 8.a, reclamo de patente Tokujiro Shimitza.

Acuerdo: L. del Lunes contra Columbano Millas y otros.

Alegaron:

En la 2.a, don Desiderio Bravo contra el reclamo.

En la 3.a don Desiderio Bravo, contra el reclamo.

En la continuación de la causa N.o 1, del Lunes 24, alegaron don Julio Piwonka y don Alfredo Cañas O.

9.ª Memoria de "La Alsacia"

COMPAÑIA NACIONAL DE SEGUROS CONTRA INCENDIOS, RIESGOS MARITIMOS Y LUCRO CESANTE.

CAPITAL	$	1.000,000.00
FONDO DE RESERVA	$	65,000.00
FONDO DE SINIESTROS Y REASEGUROS	$	100,000.00
FONDO ACCIONISTAS	$	17,403.21

Sus polizas son recibidas en todas las las instituciones de crédito y tiene contratos con:

BANCO DE CHILE
BANCO HIPOTECARIO DE CHILE
BANCO HIPOTECARIO DE VALPARAISO
CAJA DE CREDITO HIPOTECARIO
CAJA DE AHORROS DE SANTIAGO
CAJA DE RETIRO Y PREVISION SOCIAL DE LOS FF. CC. DEL ESTADO.

DIRECTORIO

Señor Javier Ortúzar, Presidente.
Señor Manuel García de la Huerta, Vice-Presidente.

DIRECTORES

Señor Arturo Irarrázaval
Señor Augusto Ovalle Castillo
Señor Toribio del Río
Señor Nicolás Vicuña C.
Señor Rodolfo Wedeles
Señor GUILLERMO MACKENNA C.
Gerente.

OFICINA CENTRAL

Santiago - Agustinas Núm. 1136

TELEFONO INGLES N.o 833. CASILLA N.o 628.

Agencias en las pricipales ciudades de la República

NOVENA MEMORIA

que el Directorio de la Compañía de Seguros "La Alsacia" presenta a los Señores Accionistas en 31 de Diciembre de 1923

SEÑORES ACCIONISTAS:

En conformidad al Artículo 14 de los Estatutos, cumplimos el deber de presentaros el BALANCE GENERAL, acompañado de la cuenta de GANANCIAS Y PERDIDAS, correspondientes al segundo semestre del año.

La Compañía ha tenido las entradas que siguen:

Primas de Seguros	$	189,902.71
Intereses		24,720.10
	$	214,622.81

Las salidas de la Compañía han sido:

Por Siniestros	$	57.984,84
Por Reaseguros		57.413,42
Por Comisiones, Contribuciones Sueldos, Gastos Generales, Publicaciones, Cobranzas Castigos etc., etc.		54,932.27
Por Diferencia en las cotizaciones de las inversiones		1,802.50
QUEDANDO UNA UTILIDAD DE		42,489.78
	$	214,622.81

El Directorio os propone distribuír la utilidad obtenida en la forma siguiente:

A Fondo de Reserva	$	10,000.—
A Fondo de Siniestros y Reaseguros		10,786.87
A Gratificación de Empleados		3,025.—
A dar cumplimiento al artículo 36 de los Estatutos		1,274.70
A Fondo de Accionistas		17,403.21
	$	42,489.78

Aceptada esta distribución, los fondos sociales quedarían como sigue:

CAPITAL	$	1.000,000.—
FONDO DE RESERVA		65,000.—
FONDO DE SINIESTROS Y REASEGUROS		100,000.—
FONDO DE ACCIONISTAS		17,403.21
	$	1.182,403.21
MENOS RESPONSABILIDAD DE ACCIONISTAS		500,000.—
SALDO	$	682,403.21

Debeis reelegir o nombrar reemplazantes a los señores Directores Manuel García de la Huerta y Nicolás Vicuña C., que terminan su período y hacer los nombramientos de Inspectores de Cuentas para el semestre que empieza.

Santiago, 31 de Diciembre, de 1923

JAVIER ORTUZAR, Presidente
GUILLERMO MACKENNA C., Secretario

Balance de la Compañía de Seguros "La Alsacia"

EN 31 DE DICIEMBRE DE 1923

DEBE

CAPITAL	$ 1.000,000.00		
FON DE RESERVA	65,000.00		
FONDO DE SINIESTROS Y REASEGUROS	89,213.13	$ 1.144,212.13	
REASEGUROS Y COMISIONES POR PAGAR	$ 16,906.15		
SINIESTROS POR LIQUIDAR	10,500.00	$ 27,406.15	
GANANCIAS Y PERDIDAS		$ 42,489.78	
		$ 1.214,109.06	

HABER

RESPONSABILIDAD DE ACCIONISTAS		$ 500,000.00
ACCIONES Y BONOS:		
$ 218,000 Bonos 8%-1% Banco Hipotecario a $ 96	$ 209,280.00	
$ 271,000 Bonos 8%-½% Caja Hipotecaria a $ 97	262,870.00	
$ 115,000 Bonos 8%-1% Banco Hipotecario Nacional a $ 96	110,400.00	
600 Acciones Compañía de Gas de Santiago a $ 55	33,000.00	$ 615,550.00
CUENTA CORRIENTE DE CANJES	$ 31,217.94	
OPERACIONES PENDIENTES	2,910.02	
VARIOS DEUDORES	30,000.00	$ 64,127.96
AGENCIAS	$ 10,386.07	
PRIMAS POR COBRAR	8,006.50	
PRIMAS REASEGUROS POR COBRAR	12,366.00	$ 30,758.57
BANCO NACIONAL Cta. Cte.	$ 3,657.06	
CAJA	15.47	$ 3,672.53
		$ 1.214,109.06

GANANCIAS Y PERDIDAS

DEBE

A Siniestros	$	57,984.84
A Reaseguros		57,413.42
A Comisiones, Contribuciones, Gastos Generales y Sueldos		
A Diferencia inversiones		1,802.50
UTILIDAD		42,489.78
	$	214,622.81

HABER

Suma que resulta al Haber de esta Cuenta por Primas e Intereses	$	214,622.81
	$	214,622.81

EDUARDO LAHAUSEN JIMENEZ, Sub-Gerente—Contador.
GUILLERMO MACKENNA C., Gerente.

SEÑORES ACCIONISTAS.

Cumpliendo el encargo que nos confirió la última Junta General de Accionistas, hemos revisado el Balance y los comprobantes que acreditan las inversiones de los fondos de la Compañía, y nos es grato manifestaros que lo hemos encontrado en perfecto orden.

Santiago, 31 de Diciembre de 1923.

JOSE MARIA REYES MOLINARE, Inspector.
JOSE HOT, Inspector.

B O X

EL MATCH DEL SABADO EN EL PABELLON ACROPOLIS.--Carlos Pérez y Angel Guerrero en 10 rounds.— A medida que se acerca la fecha para la realización de este esperado encuentro, mayor es el entusiasmo que se nota en nuestros aficionados por concurrir a presenciar las incidencias que de seguro debe tener.

Carlos Pérez es considerado como uno de nuestros más científicos profesionales y su escuela excelente que ha pulido en sus largos años de ring la pone a prueba cada vez que sube al cuadrado.

En su última pelea frente al campeón peso pluma de Chile, Amador Pérez, se presentó en inmejorables condiciones dando una pesada tarea a su rival. La actuación de Guerrero ha sido siempre recomendable y su característica bravura muy aplaudida por el público que ha visto en este muchacho el verdadero amor propio que siente el deporte que practica.

Ambos contendores se encuentran sometidos a un riguroso entrenamiento con el objeto de presentarse en más alta condición.

Pérez trabaja en la Federación de Box de Chile y Guerrero en su gimnasio particular en compañía de W. Murray, y Enrique Moya, y según sabemos, de fuente oficial, ambos hombres se encuentran en inmejorables condiciones. El training lo suspenderán pasado mañana.

El match de semi-fondo ha sido encargado a Luis Salinas con Alberto Abarca, en un match a 8 rounds. Será una pelea interesante bajo todo punto de vista dado la asometividad y buena escuela que ambos poseen.

Dos escogidos preliminares completarán el programa con que se inicia el próximo año deportivo.

CENTRO POLICIAL BERNARDO GOMEZ SOLAR. — Arturo Prat 1136. — Este Centro llevará a efecto el Vernes 4 de Enero una velada boxeril en honor de los señores redactores de "La Nación" y "El Mercurio". en la cual serán especialmente invitados.

Tomarán parte los siguientes aficionados:

Luis R. Lara v. Luis Muñoz, 5 rounds.

Luis Ojeda v. Fernando Rovere, 6 rounds.

Adolfo Arancibia v. Roberto Castillo, 8 rounds.

DESAFIOS. — Fernando Rodereda, 45 kilos, desafía a Erasmo Molina e insiste en su desafío a Rontier Parra.

—Facundo Meza, acepta el desafío de Ernesto Reyes. Bases: Santa Isabel 0299, esquina Eucaliptus, todos los días, de 4 y media a 5 1|2 P. M.

—Luis Salinas desafía a Ricardo Hernández en las condiciones que desee.

Bases: Federación de Box de Chile, con el señor Luis Peña.

DESAFIA AL CAMPEON SURAMERICANO DE AFICIONADOS, CARLOS UZABEAGA. — Una vez más ha llegado hasta nuestra mesa de redacción el aficionado peso mosca del Centro Benjamín Tallman, Jorge Díaz, a pedirnos desafiemos en su nombre al campeón aficionados suramericano, Carlos Uzabeaga, pues estima que dicho pugilista no tiene derecho a detentar su título sin restricciones hasta que defina la situación que los obliga a entre ambos a encontrarse nuevamente en le ring, para saber quién tendrá la satisfacción de ser el vencedor, ya que existe de por medio un empate que necesita ser dilucidado.

Esperaba el defensor de los colores del Tallman definir en los campeonatos de la Federación Amateur, la situación que lo liga al señor Uzabeaga, pero el hecho que dicha colectividad lo haya declarado eliminado para la final, lo aleja de una pronta chance con el representante del Murillo Reyes; razón por la cual insiste en su match desempate en las condiciones que les sean presentadas.

DESAFIOS.— Oscar Román desafía al profesional Teobaldo Vera a un match de box de 8 a 10 rounds. Bases: en la Federación de Box, de 3 a 6 P. M.

—Antonio Valdivia, desafía a Juan Concha. Bases: Bandera 848, de 10 a 12 A. M.

—Miguel Queirolo desafía al aficionado Custodio Muñoz. Bases: San Isidro 92, a las 6 P. M.

COOPERATIVA DE MENAJE

Clubs por Cuotas Semanales

RELOJES PULSERA MARCA "LONGINES"

CUOTA SEMANAL **$ 5.-** De plata, modelo cuadrado, con elegante correa de cuero y hebilla también de plata, con estuche.

RELOJES DE HOMBRE MARCA "LONGINES"

CUOTA SEMANAL **$ 10.-** Oro de 18 kilates, destapado (con estuche) último modelo, sólido, elegante, preciso.

GRAMOFONO PORTATIL "DECCA"

CUOTA SEMANAL **$ 10.-** Para paseos, excursiones y veraneos, lo más perfecto, toca cualquier tamaño de disco; se entrega en una hermosa caja, fuerte y muy manual.

SERVICIO DE MESA. LOZA FINA

CUOTA SEMANAL **$ 10.-** Semi-porcelana de garantida fabricación inglesa, para 12 personas, en dibujos y modelos de última moda.

GRAMOFONO MARCA "SONORA"

CUOTA SEMANAL **$ 20.-** Mueble de caoba cortado, elegante y hermoso mueble de salón, la marca preferida en los Estados Unidos.

NUESTRAS COOPERATIVAS DE MENAJE

Tienen por objeto facilitar a usted la adquisición de:

OBJETOS PARA SU HOGAR
EN ARTICULOS DE PRIMERA CLASE
A UN PLAZO MUY CORTO
EN FORMA FACIL DE PAGO.

y sin que ello signifique sacrificio a su presupuesto mensual.

SORTEOS SEMANALES CON ENTREGA INMEDIATA AL FAVORECIDO

SOLICITE: CATALOGOS AL DOMICILIO SOCIAL EN SANTIAGO:

AGUSTINAS N.o 1060. — CASILLA 249

JULIO VIDELA L. y Cía., Ltda.
ADMINISTRADORES.

Se precisan agentes en toda la República.—Buenas condiciones.

AVISOS ECONOMICOS

AVICULTURA Y CULTIVOS

DURAZNOS WATERLOO, EXQUISITOS, baratos. Quinta Santa Laura, Independencia 1578. Enero-1.o

PAPAGALLOS AUSTRALIANOS, canarios, flautas, jilgueros españoles, argentinos, europeos, pinzones, pardillos, brazafuegos, cardenales, charruas, charatas, palomas extranjeras vende Criadero Yungay, Sotomayor 643. E. 2

AUTOMOVILES Y CARRUAJES

COCHECITO 2 RUEDAS, LIVIANO vendo. San Diego 1008. Enero-2

¿DESEA USTED COMPRAR VICTORIAS baratas? Pase por Sucre 4005. En-1.o

COCHE AMERICANO LLANTAS GOMA, Faetón, vis-a-vis, Victoria, Tilbury. Vendo barato. Avenida España 47. 1.o-E.

OCASION VENDO CARRETELA Firme, liviana. San Ignacio 1814. E1.o

BICICLETA VENDESE. AMUNAtegui 75. En-2

VENDO AUTO FORD SPORT, 3 asientos, nuevo y bueno garantido; ruedas desmontables, una de repuesto equipada; cámaras y forros, firestone de cuerda; carrocería Renabaut, capotas y cortinas de cuero; fundas y útiles completos.— Arturo Prat 1864. 1.o-En

GANGA: VENDO AUTO DODGE, perfecto estado. Tratar: Brasil 726. 2-E

VENDO AUTOMOVIL WILLYS Knight, de turismo, siete asientos, en perfecto estado. Tratar: Amunátegui 66, de 10 a 12, y de 2 a 6. E-3

AUTOMOVIL HUDSON, EN PERfecto estado regalo en 9,500. Verlo: Maestranza 1260. Tratar: Manuel Thompson 3126. 1-E

MOTOCICLETA CLEVELAND, perfecto estado, rebajado, vendo por viaje. Pinto 1991. 3-E

POR AUSENTARME VENDO CAmión diecinueve pasajeros, perfectamente equipado, partida automática, cámaras, forros repuestos, trabajar inmediatamente, manejo personal, utilidad mínima $ 100 diarios; pruébelo, convencerse. Facilidad pago. General Velásquez 174.

GANGA: DOS COCHES DOS RUEdas, bien presentados, intactos, sólidos; dos juegos arneses bronceados primera clase, trabajando usted, utilidad $ 50 diarios. Conviene hacendados. Convénzase, pruébelos. Costaron $ 5,200; regálolos $ 3,400. Acepto ofertas separado. General Velásquez 174.

GONDOLA FORD VENDO OCASION solo $ 3,000. Río Janeiro 405. E 2

ARRIENDOS (Necesitan)

NECESITO CASA-QUINTA EN PROvidencia, se preste industria avícola y otras agrícolas. Tomaría arriendo contrato desde Marzo próximo. Detalles a Casilla 2624. En-1.o

PIEZA INTERIOR PARA GUARDAR muebles necesítase. Bulnes 545. 1-E

LOCAL PARA BODEGA, CENTRAL, deseo arrendar. Casilla 3978. E-2

SITIO GRANDE CENTRAL CON Casa chica, entrada para coches deseo arrendar. Casilla 3960. E-2

LOCAL CENTRAL NECESITO, apropiado para joyería. Casilla 2311.

DESEO ARRENDAR GALPON O local chico para indusrtia, ofertas con precio a casilla 3461. 2-E

ARRIENDOS (Ofrecen)

EXTRANJEROS:— COMODO CHAlet; tres dormitorios, baño, instalación completa, gran comedor, escritorio, sala, hall de vidrios galería, espaciosa cocina, repostero, piso de servicio, subterráneo, dos gallineros, parrón, árboles frutales, gas, electricidad, etc. A media cuadra de carros de sangre y cuatro de tranvías. Providencia. Arriendo. Avenida Italia 654, entrada por Cóndell

REGALASE CASITA, MADRID 1655. Tratar: R. Ugarte 1216. E-3

SE ARRIEDAN PIEZAS A CABAlleros extranjeros. Casa extranjera. Carmen 169. E-1.o

ARRIENDASE ESPLENDIDA CAsa esquina, moderna, flamante, decorada, pisos parquet, dormitorios asoleados, 2 toilettes, amplias galerías canon moderado. Tratar: Echaurren 508. 1.o-E

REGIA PIEZA AMOBLADA SE arrienda a caballero o matrimonio solo. Canon bajo. Vicuña Mackenna 275. E-1

600 ARRIENDO MAGNIFICA CAsa altos, esquina. Tratar: Brasil 70. E—1.o

ARRIENDASE PIEZAS O DEPARtamento, Lira 116. 1.o

CASITA ARRIENDO $ 80. COLON 2045. 1.o-E

UNA, DOS PIEZAS OFRECESE CAsa particular. Molina 546.

DEPARTAMENTO ARRIENDASE, matrimonio solo, luz eléctrica. Lastra 1705. 1.o-E

$ 130 ARRIENDO CASA 3 GRANdes piezas, patio mosaico, cocina, baños, luz eléctrica. Cité Mallorca. Esperanza 1320. 1.o-E

ARRIENDO PIEZAS, TAMBIEN amobladas, caballero, señoras. Compañía 158. 1.o-E

ARRIENDASE ESPLENDIDO ALmacén, con casa habitación, en el barrio más comercial, Matadero, San Diego al llegar a Franklin. Tratar: San Diego 2007 (Sombrerería).

$ 250, 210 195, 185, CASAS RECIEN refaccionadas electricidad. Cuatro cuadras de la Alameda. Tratar: Carmen 402. 1.o-E

ARRIENDO CASITAS INDEPENdiente y piezas con patio. Rengifo 725. 1.o-E

ARRIENDO CASA DOS PIEZAS, patio y cocina. Yungay 3244.

$ 130 ARRIENDO CASITAS CINCO piezas, luz eléctrica. San Pablo 2832. 1.o-E

CASITAS HIGIENICAS CON BAños, $ 50. Castro 472. Cité Modelo 1.o-E

ARRIENDO DEPARTAMENTO DOS a tres piezas. Lira 693. 1.o-E

$ 100 ARRIENDO CASITA ANDRES Bello 966. 1.o-E

SE ARRIENDAN DOS CASAS MUY cómodas para familia. Molina 221 bajos, 229 altos. Tratar Valparaíso 1111. E-1.o

TRASPASO LOCAL PARA NEGOcio, buena situación; vendo de ocasión mostrador y estantería. Esperanza 30. E-1.o

$ 400 ARRIENDASE CASA, CUMming 635, buen estado, recién pintada, trece piezas epsléndidas, dos toilettes, dependencias, tres patios. Electricidad. En-1.o

ARRIENDASE, MARCOLETA 468, espléndida casa en bajos, hermoso hall, patios, todo servicio, una cuadra alameda. Tratar. San Antonio N.o 41 (altos).

100 ARRIENDO CASAS TODA COmodidades, flamante, luz eléctrica, etc. Santa Elena esquina Victoria. En-2

ARRIENDO CASA CHILOE 1719. Llaves en el almacén del lado.

50 ARRIENDO PIEZAS A LA CAlle: Esperanza 859.

35 Y 30 ARRIENDO PIEZAS: ROsario 908. En-1.o

LINDA PIEZA CALLE, OFRECE barata, familia honorable. Avenida Portales 2680. En-1.o

ARRIENDASE DEPARTAMENTO calle, bajo, 8 piezas, amobladas y una pieza. Miraflores 161. En-2

$ 220 ARRIENDO ESPLENDIDA casa, seis piezas fuera dependencias. Bruner 656. En-1.o

$ 170 ARRIENDO CASITA SAN Francisco 1431, flamante, cuatro piezas, fuera dependencias. En-1.o

CASITAS DOS PIEZAS, LUZ ELECtrica, baño, servicios, patio, independiente arrienda Huemul 1939.—Franklin - Concepción. E-1.o

CASA RESPETO ARRIENDO DOS buenas piezas con luz eléctrica. Nataniel 1269. 1-E.

ARRIENDASE ESPLENDIDO LOcal en San Diego 553, apropiado para paquetería o zapatería. Tratar: San Diego 547. 1-E.

$ 600, ARRIENDO EN CATEDRAL casa moderna, numerosas habitaciones. Pedro L. Riveros. Agustinas 1252. 1.o-E

$ 500, ARRIENDO EN SANTO DOmingo, bajos, muy central, numerosas habitaciones.—Pedro L. Riveros Agustinas 1252. 1.o-E

ARRIENDO CASA ALTOS, DARdignac una cuadra Recoleta. Tratar: Bellavista 449. 1-E.

ARRIENDASE CASA, CATORCE espléndidos departamentos, encerados, galería vidrios, dos comedores, dos halls, dos servicios independientes, 285 pesos mensuales. Chacabuco 658. 1.o-En

PIEZA AMOBLADA $ 65; OTRA puerta calle. Barroso 647.

SE ARRIENDA CASITA CON quinta. Av. M. Montt 472. 2-En

225, COMODA CASA. DOMINICA 440. 2-En

$ 200 ARRIENDO ESPLENDIDA casa seis piezas, dos patios y dependencias. Santa Elena 1339. 2-E

EN MUJICA 230, SE ARRIENDA una pieza a caballero solo.

ARRIENDO UNA CASITA 120 metros. Sierra Bella 1401.

ARRIENDO COMODO DEPARTAmento a señoras o matrimonio. Independencia 578. E-3

SE ARRIENDA UN DEPARTAMENto, Maipú 1305. E-2

ARRIENDO ESPLENDIDAS CASAS, Molina 34 y 12. Tratar Delicias 2590. E-2

225 ARRIENDO BAJOS COMODOS. San Ignacio 462. E-2

ARRIENDO CASA, SIETE PIEZAS, Vergara 671. Tratar: 679. E-3

$ 270 ARRIENDO COMODA CASA 9 piezas, hall, 2 W. C., altos y bajos, entre carros, Freire 644. E-2

ARRIENDASE UNA QUINTA EN Población Carmen Mena. Carros Ovalle paradero N.o 14, una cuadra hacia la Cordillera, pimientos en la vereda.

ARRIENDO PIEZAS CON PENsión. Lastra 1650. 2-E.

ARRIENDO ESPLENDIDA CASA bajos de siete piezas, luz eléctrica y gas. Verla y tratar: calle Angamos al legar a Jofré. 1.o-E

SALA ORIENTE, SAN FRANCISCO 178, arriéndase fiestas, Lunes, Miércoles, Viernes. 2-E

ARRIENDO A FAMILIA HONORAble, sin enfermos, casa quinta, amoblada durante vacaciones, a tres cuadras Plaza Italia y un cuarto cuadra como Bella-Vista. Consta Sala, escritorio, comedor, baño, tres dormitorios, dependencias, etc. Verla: de 2 a 4. Mallinckrodt 68.

SAN BERNARDO, PLAZA DE mas 528, arriendo casa, año, o porada.

GUINDOS, ÑUÑOA, LARRAIN antiguo, arriéndase quinta con bles, 4 dormitorios, galerías, electricidad, garage flores, frutas piéndidas sombras.

ARRIENDASE CASITA DOS C dras carros Recoleta, cerca Esta Eléctrica. Tratar: Recoleta 3

ARRIENDASE CASA O PIEZ fuera de servicio, toda comod Tratar: Lira 1318.

$ 190, ARRIENDO CASITA zas, cocina, excusado y baño. lla 1288.

REGIA CASA, EN ALTOS, terminadas, se arrienda. Matta 614.

$ 220 ARRIENDO CASA 6 PIEZ hall, subterráneo, alumbrado co con lámparas. Rogelio U 1167. Tratar: Romero 3062.

LOCAL 1,000 METROS, CON na casa habitación, galpones piados para industria o empres rretones. Se arrienda, a media dra de Alameda. Verlo: Jotabeche Tratar; Moneda 3095.

ARRIENDO CASA 8 PIEZAS, almacén, calle Compañía esq. cabuco.

COMODOS ALTOS, RECIEN truídos, arriendo. Cochrane 22

CASA NUEVA MODERNA A piada extranjero, arriendo n Irarrázaval 122.

$ 130, ARRIENDASE CASA, zas, 4 dependencias, dos patios Isidro 1462.

$ 100, ARRIENDO CASA MODE 5 departamentos, galería, luz trica. Avenida Viel 1888, una dra carros 19. Parque.

$ 200 ARRIENDASE CASA, ña 431. Tratar. Dávila 759.

ARRIENDO PIEZA CON PATIO dependiente. San Diego 2274.

ARRIENDO PIEZAS CON independiente. San Isidro 736.

ARRIENDO CASAS NUEVAS, piezas, patio y cocina, $ 60. klin esquina San Ignacio.

ARRIENDO PIEZAS. BRASIL entre San Pablo y Rosas.

ARRIENDO DEPARTAMENTO, Matta 774.

ARRIENDASE LOCAL APRO d para comercio e industrias nida Matta 725.

DEPARTAM dos a tres piezas. casa hono central. Rancagua 253.

SE ARRIENDA UN ALMA Santo Domingo 1032.

$ 170 Y 200 ARRIENDO CASAS Vicuña Mackenna. Tratar: Tea 873.

180, ARRIENDO CASA PLAMA 4 piezas grandes, 3 chicas, rráneo. luz eléctrica. Santa 0198.

ARRIENDASE PIEZA AMOBL pensión. Nataniel 219.

ESPLENDIDA CASA RECIEN cluída, toda comodidad, arri Avenida Francia 1128.

190, 200 ARRIENDO CASAS 5 zas, gas, electricidad, 8 cu centro. Echeverréa 995.

MAGNIFICAS PIEZAS. GAY tre Ejército-Castro.

BUENAS CASAS NUEVAS ar dase. Irarrázaval 114.

ARRIENDO LOCAL CON PIEZ cocina. Tratar: Exposición 8 12 a 3.

ARRIENDASE ESPACIOSO AL cén, con piezas habitaciones. Diego 106.

CASAS RECIEN accionadas, 3 piezas, patio y na. San Diego 1826.

ESQUINA BARATA Y DECEN arriéndase. Avenida Velásquez quina Arica.

PIEZA CON O SIN MUEBLES arrienda a caballero extran Huérfanos 724.

ARRIENDASE CASA ALTOS, mante, con toda comodidad. Rosa 330.

ESPLENDIDO DEPARTAM central independiente, 3 piezas servicios arriendo. Delicias 21

ARRIENDO BARATO CENTRI sima casita estilo chalet. Al Ovalle 1328.

OFREZCO ARRIENDO LOC apropiado taller o negocio, galpón, dependencias, central. tar: Compañía 1690.

ESPLENDIDO LOCAL PARA dustria, tiene galpón, piezas, eléctrica, baño, arriéndase bar Pedro Lagos 630, entre San I y Víctor Manuel.

$ 260 CHALET ASEADO, SEIS bitaciones, vestíbulos, subterr baño, y lavatorio de desagüe talados, ascensor para platos, tricidad, patio. Brasil 744, inte Chalet 10.

ARRIENDO PIEZA PARA N cio, frente al Teatro. Arturo 1034.

ARRIENDO MAGNIFICAS PIE balcón, tratar: Esperanza 435, tos.

NECESITO BUENOS CARPIN ros de banco, prefiero mueble buenos jornales. Eyzaguirre 11

VENDO AMOBLADO SAL arriendo departamento. Arturo 2043.

ESPLENDIDO LOCAL CON AL cén, casa y buen sitio, se arr da. Avenida Matta 1452.

DEPARTAMENTO INDEPENDI te. a la calle, se arrienda, 80. chrane 1250.

$ 120, $ 60 ARRIENDO ESPA sas buenas casas higiénicas. ría 509, frente Tracción Eléctri

$ 120 ARRIENDASE COMODO partamento con luz eléctrica. le 813.

ROMANA FAIRBANKS, 800 KI casi nueva, realizo. García 46.

BOMBAS

6.a CIA. DE BOMBEROS.—CITA a la Cía. a academia y ejerc para el Miércoles 2 del present las 7 A. M. Reunión: Catedral Matucana. Uniforme de trabajo ayudante.

ALHAJAS

PLATINO ORO Y TOda clase de joyas de valor, compra al contado, taller de joyería Ramón Callis, Compañía 1025.

ORO, PLATINO, PLATA AL P compro constantemente. Estado Joyería.

JOYAS CON BRILLANTES, las, solitarios compro, perm mente contado, Estado 56.

ANIMALES

BUENA GRATIFICACION SE rá al que devuelva un perrit co, crespo, en Saslé 1051 o D ko 2432.

VENDO PERRITOS nes. Lillo 337.

COMPRA-VENTA VARIAS

OS. VICTROLAS, NOVELAS, ajes, compro, vendo, recibo conión; anticipo fondos; órdenes tes, San Antonio 40. E-7

VEDADES DE MODA, REBIpeñas, medallones, argollas, es, lentejuelas en diversos coofrece Bornal Hnos. Fábrica onal de Botones. Arturo Prat 1.o Enero.

Y CRIN COMPRO. SAN DIE- 26-E.

LANA TODAS CLASES rarán en San Diego 9. 26-E.

ONES FUNDIDOS, 4", COMpartida, desde uno. V. Mac- 1030. Construcción. 1.o E

LO VENDO LEÑA DE Jonsión. Nataniel 201. 2-E.

VENDE UNA CAMPANA grande ocasión, 110 k. Avenida La esq. Artesanos. E-1.o

POR CARGAS Y CARROS platos, ofrecen: A. Jenkins y Delicias 3311. 3-F

tal, a domicilio. Descuento por idas. Ofrecen: A. Jenkins y Cía. cias 3311. 3-E

VICTOR Y OTRAS MARúltimas novedades desde $ 4. — de San Pablo 2215. (Casa Particu- En-1.o

LENTADOR DE SANDWICHS a Restaurant, en buen estado, pro. Condor 1380. E-1.o

A ARROZ BARATISIMA. CUE- 851. 2-E

ERA CORREDERA, MOSdor, vendo baratísimo. Serrano

TADOR RAPID-IDEAL MO- no, perfecto estado, capacidad 80 endo. Casilla 1611. 4-E

BANCO CARPINTERO, guagua, de ocasión. Lord Co- 1445. 2-E

NUEVAS CHAPAS FINAS ertas calle, mamparas. Camilo ríquez 1012.

BANOS ANOS REALInos. San Diego 958.

ADORES DE a leña. San Diego 958.

A 300 KILOS portada, dos meses uso, costó 800 sos, realízola $ 550, garantida. como guste. Blanco Enca- 2949.

LA FERIA, CINCO DE ril 3479. Teléfono 183 Estación. rece: leña eucaliptus, picada, a 50 los 100 kilos; leña espino, picada, a $ 10 los 100 kilos; leña talín, picada, a $ 10 los 100 kilos; monte, picada, a $ 8.50 los 100 os; leña álamo, los 300 pelos, 70; sal costa, a $ 14 los 100 kilos; a amarillo, a $ 27 los 100 kilos; nzas, trigo, de 1.a, $ 18 los 100 os. Gran surtido en abarrotes por mayor. E F

DO DE OCASION REJAS ANuas, muebles y un pailón de co- Delicias 153. E-2

COMPRA-VENTA NEGOCIOS

LA SALUD VENDO NEGOCIO y barato, sin mercaderías. Bande- 735. E-2

AUSENTARME DEL PAIS ndo mi negocio, urgente, por mid de su valor, o bien traspaso ntrato. Peluquería Moderna; Con- 290. Valparaíso. 1.o-E

ABIENDO COMPRADO EL NEcio de cantina, de José del Caren Muñoz, Ornillas 64, no respono por cuentas después de tres s.—Genaro Jeldes. 1.o-E

O DE CAL, YESO Y CEento, se vende por no poderlo ender. Verlo y tratar: en Comñía esquina García Reyes. 3-E

ndo acreditado restaurant Univer- Vicuña Mackenna 816. 4-E

OCASION, VENDO NEGOCITO estos varios. Byzaguirre 775. 1.o-E

rrería. Barrio populoso. Bueclientela. Conferencia 339. 1.o-E

RESTAURANT Y BILLARES ndese por disolución de sociedad o mito socio que aporte 1.500 pesos, en barrio arriendo barato fuera 0 metros. Franklin 1475. E-1.o

AUSENTARME DEL PAIS veno acreditada lavandería central con ntrato. — Alonso Ovalle 625. E-2

NDO BAR RESTAURANT, CIGAería, lustrín, clasificado 2.a categoa, libre de 200 metros, buena poseión, frente a la Estación San Dieal lado Matadero. Paradero de s carros 34. E-1.o

BIENDO COMPRADO A LA SEra Esther Borrea, su negocio ubido en Bío-Bío 746, desde esta fea no respondo por ninguna cuen- B. Silva. 2-E

ETA VENDESE DE OCAión. Cueto 747. En-2

VENDE ANTIGUA CARNICEd, con buena clientela. Lord Corane 700. En-2

AUSENTARME VENDO ALmacén, cerca Santiago, con 12 piehabitación, tiene extenso sitio ara crianza aves, u hortaliza, hay largo contrato arriendo casi regalao, puede negociar en frutos del país. ratar Libertad 66. E-2

VENDO CASA, VENDO DEpósito jabón, buena clientela, gaancias vista. Victoria 768. E-3

odo el centro de la ciudad. Venta nimum $ 200. Derechos llaves, 000 pesos. Me es imposible poderlo tender por tener viaje urgente al ur. Tratar: Blanco Encalada 3030. E-1.o

OMPRE RESTAURANT SAN DIE- 2137, Constantino Fernández, no spondo cuentas. Luisa Bozzo. 3-E

VENDO ALMACEN ABARROTES n buena situación, buenas ventas; e da a prueba. Maestranza 654. E-1

ASION: VENDO VERDULERIA, rutería, magnífica oportunidad ratar: Huemul 976. 2-E

CONTADORES

WENCESLAO VILLAR, CONTAdor, Cochrane 434, Casilla 3222. Teléfono 145. Parque. E-3

DIVERSOS

ALERTA! LA TINTORERIA "LA orpresa", Camilo Henríquez 611, o tiene sucursales. Recomiendo no ejarse sorprender por similares de mala fe que invocan nuestro nomre. Casa preferida por la sociedad or su honradez; servicio especial domicilios. E 7

HOJAS GUILLETTE, NAVAJAS Y tijeras, afílanse. Portal Fernández Concha, kiosco 2 1/2. 30-Abril

"LA CONTINENTAL", SAN ANTOio 89, Sales "Trisalitos" (Schering-Berlín). Para dorar y platear con o la corriente. Pídase prospectos. 4-E.

A DONDE VAMOS HOY? A DIvertirnos a La Favorita, Independencia 540, que está atendido por su propio dueño, Eduardo Flashar. Abierto día y noche.

MUÑECAS: HAY TODA CLASE REpuestos para composturas. Especialidad en pelucas. Vendo muñecas a bajo precio. San Antonio 444-A. Enero 16

OBREROS: CUOTAS $ 5; TRAJES medida, 110; pantalones, 25. Trajes rezagados. Vicuña Mackenna 1080. Enero-21

AL SEÑOR CARLOS SAN RAMON, se le necesita en Teatinos 86. Pidiéndole pase a la brevedad posible. 10.E

LLAMO LA ATENCION DEL PUblico en general sobre mi negocio de vidriería. San Pablo 1352. 20-E.

LAVAPLATOS DESDE $ 14. FABRIca Chacabuco 18. 25-E.

FOTOGRAFIA PEREZ CHUCHAGA, Rosas 921, esquina 21 de Mayo, Galería Venturini, abierta los Domingos y festivos todo el día. Atendida por su dueño. E-4

[illegible] BIEN ESTUdiados, puede presentar en Estados Unidos, persona muy relacionada. [illegible] Casilla 364. 1.o-E

AVISO: SE AVISA AL PUBLICO que la Sociedad Minera Juan Julio Alcalde y Cía., constituida en Chillán, en Abril 19, de 1920, ha autorizado al señor Emilio Bredet, para que la represente en cualquier negociación que se efectúe, tanto comercial como judicial, según escritura celebrada ante el notario don Javier Echeverría, el 31 de Mayo de mil novecientos veintidós. — Juan Julio Alcalde. 1.o-E

FELIZ AÑO NUEVO LE DESEA LA Fotografía Guzmán. Merced 750.

DESEO SABER DE MI HERMANA Rosa González, dirigirse a Celia González. Casa de Huérfanos. 3-E.

ARMANDO ZAGAL, ALFREDO Sommer y José Zagal, han hecho transferencia a Sommer y Cía. Limitada (Valdivia) de las siguientes marcas registradas en Chile, que se refieren a productos químicos y farmacéuticos: Nowcol, Biogenol, Plasmagenol, Reminerol, Pectobromol, Novosote, Pulmosote y Tiolil[illegible]ol.

DESEO SABER DEL [illegible] Alvarez (de Medellín, República de Colombia). García Reyes 920.

DENTISTAS

DENTISTA ESPECIALIDAD EXclusiva plancha sin paladar. Dr. Muñoz, San Diego 995. E 13 15 Enero

INSTRUCCION

LICEO MUSICAL "SANTA CECILIA", Arturo Prat 253; prepara exámenes para Marzo, piano, teoría, armonía. E-12

CURSO DE VACACIONES DEL "Instituto San Martín", San Martín 64. Está abierta la matrícula para alumnos de sistemas antiguos y concéntrico. Este curso que viene funcionando todos los años con tan buen éxito, está a cargo de conocidos profesores de Esetado. Hay internado, medio pupilaje y externado. Enero 4

CURSO PARTICULAR DE TEJIdos indígena y chilote, del 2 al 20 de Enero. Alonso Ovalle 730. E—1.o

SEÑORITA HACE CLASES PARTIculares preparatorias niñitos y niñitas a domicilio B. Guerrero 671.

LICEO SANTIAGO, GALVEZ 154, teléfono 704. Curso vacaciones, humanidades, sistema antiguo, concéntrico; pensionado especial. E—30

NECESITO ME DEN CLASES DE guitarra. Dispongo desde las 7 P. M. adelante; indicar por escrito precio. Escanilla 838.—R. Rivas. 2-F

PREPARAMOS EXAMENES UNIversitarios y especiales. Numerosos certificados aprobación Universidad, Escuela Militar, Naval, etc. cursos colectivos e individuales. Instituto Mercantil, fundado 1904. Estado 239. 3-E

UNIVERSIDAD LIBRE RODOLFO Venegas Salas. Plazuela Santo Domingo. Admite: pobres, ricos señoras, señoritas, caballeros, jóvenes. Clases: día, noche, Domingos. Prepara exámenes vacaciones. E-1

CURSOS VACACIONES ACADEMIA "Pitman" Maule 1075. E-1.o

BACHILLERATO HUMANIDADES, exámenes universitarios, preparan profesores Estado. Instituto Comercial. Agustinas 1060.

INSTITUTO COMERCIAL DE SANtiago, Agustinas 1660, enseñamos rápidamente contabilidad. Taquigrafía, inglés, francés, dactilografía.

HOTELES Y PENSIONES

HOTEL "RIVOLI", DELICIAS 2595. Piezas amobladas muy confortables e higiénicas, desde 5 pesos. M 12

CENTRALISIMO ARRIENDANSE piezas con pensión, días, meses. Catedral 1257. 5-E

HOTEL BOHEME SAN ANTONIO 52, afrece piezas para viajeros y pasajeros; almuerzo o comida. 4 platos abundantes, té o café media botella de vino. $ 3 cubierto. Pensión mensual. Orden y seriedad. 8-Enero

CASA DE RESIDENCIA "IMPErial" Comida espléndida, estilo familiar. Elegantes dormitorios. Casa tranquila. Elegancia, confort, teléfono 3453. Moneda 977, esquina Ahumada. 11-E

ATENCION: DESDE $ 3 DIARIOS piezas amobladas, con dos camas. $ 5. Gran Hotel Buenos Aires, de Luis Carbone. Delicias 2921, frente Portal Edwards. 10-M

ATENCION PASAJEROS: NUEVO Hotel Río de La Plata, casa argentina. Rosas 1017, un paso Estación Mapocho y Plaza Armas. Piezas elegantemente amobladas, desde 5 pesos diarios, matrimonios, desde 8 pesos, pensión desde 10 pesos, gran confort permanentemente abierta. 16-E.

ARRIENDO PIEZAS CON PENsión. Moneda 2363. E—1.o

ARRIENDASE PIEZA CALLE amoblada con pensión a matrimonio o caballeros honorables. Nataniel 112. 2-E.

FAMILIA RESPETO OFRECE PIEzas balcones calle, pensión. Catedral 2429. Enero-2

LA MEJOR CASA DE SANTIAGO para vivir y comer. Residencia, confort, Ahumada 143. 1.o-E

ARRIENDO PIEZA PENSION. Sta. Filomena 119. E-1

ARRIENDO LINDA PIEZA A LA calle, con pensión. Rosas 113 A. E-3

VERANEANTES LINDAS PIEZAS, amobladas con pensión en Molina 160. Frente Plaza Victoria, Valparaíso. 1.o-E

CASA FAMILIA ARRIENDASE pieza con pensión. Alameda 2465, altos. E-3

FAMILIA ARRIENDA PIEZAS CON pensión. San Ignacio 247. 1.o-E

ALAMEDA 1621, FRENTE DIECIOcho, residencia familia, pieza balcón pensión dos personas honorables; otra interior. E-1.o

RECIBENSE PASAJEROS $ 5.00 diarios. Catedral 1646. 2-En.

100. EXELENTE PENSION, PIEZA amueblada, San Pablo 1714. E-3

PENSION, ESTADO 130, NECESITA mozo para comedor; inútil presentarse sin recomendación. 2-E

A MATRIMONIO OFREZCO PENsión, dormitorio y baño anexo, en casa particular. Compañía 1892. 2-E

ARRIENDASE PIEZAS CON PENsión. Nataniel 111.

CENTRALISIMO ARRIENDASE pieza pensión, meses, días, personas honorables. San Antonio [illegible]65. 2-E

CENTRAL, FAMILIA HONORABLE arrienda espléndidas piezas pensión, baño. S. Domingo 7469.

ARTURO PRAT 226 PROPORCIOna pieza pensión, días, meses. 6-E

EN CASA DE FAMILIA ARRIENDO departamento y pieza amoblada con pensión. Comida de familia. Baño. Bandera 236, segundo piso. E 2

FAMILIA ARRIENDA PIEZAS, PENsión. San Ignacio 247.

MATRIMONIO O CABALLERO, familia respetable, pieza con pensión. Baño, electricidad. Herrera 208, esquina Portales.

SEÑORA OFRECE PIEZAS CON pensión, con sin muebles. Monjitas 342.

PENSION, PIEZA CUARTO PISO. $ 100; diario $ 7, familia. Morandé 791. E-1.o

ARRIENDO LINDA PIEZA A LA calle, con pensión. Rosas 113. E-3

DEPARTAMENTOS, PIEZAS CON, sin pensión Independencia [illegible]. En-2

ARRIENDASE ESPLENDIDAS PIEzas, con o sin muebles, con o sin pensión, abundantes comidas, una cuadra Plaza Ecuador, San Pablo 1541. En-2

PLAYA CHICA, CARTAGENA. — Familia extranjera da pensión: comida y situación inmejorables. Tratar: Merced 399. En-2

JUDICIALES

POR AUTO DE FECHA 18 DE DIciembre de 1923, del señor Juez del Cuarto Juzgado Civil de esta ciudad, se ha declarado en concurso necesario a don Benjamín Arrieta S.; nombrándose síndico provisional a don Ernesto Roldán, y señalándose para que tenga lugar la primera junta de acreedores el 19 de Marzo de 1924, a las 11 1|2 A. M.— El Secretario. 14-E

AVISO DE REMATE.— POR REsolución del señor Juez del tercer Juzgado Civil, de este departamento, se ha ordenado sacar a remate la propiedad ubicada en Santo Domingo N.o 1669, de esta ciudad, para el día 9 de Enero de 1924, a las 11 1|2, en el despacho del Juzgado. La propiedad ha sido avaluada en $ 142,470, y las posturas comenzarán por los dos tercios de esta suma. Demás bases y antecedentes, en la secretaría, juicio Solar con Muñoz Títulos en el Banco Garantizador de Valores.— E. Guzmán, Secretario. 31-D

LIBROS Y ESTAMPILLAS

LIBROS COMPRO. SAN DIEGO 105. Enero 4

ALBUM SELLOS "SCHAUBEK". tres tomos, último modelo, ofrezco ocasión. Catedral 1642. D-31

COMPRO VENDO PERMANENTEmente colecciones, series o ejemplares sueltos, precios. Envío libretas a provincias. Detalles a Ahumada 35. E-3

MUSICA

ELECTRIC GIRL (NIÑA ELECtrica) shimmy con letra, acaba de aparecer; pídalo hoy mismo. Casa Bergés, Prat 4. 30-E.

[illegible] DEL AMOR ONEton, con letra, del conocido compositor maestro Pascual, acaba de aparecer. Casa Bergés. 30-E.

CLUB DE GUITARRAS ESPAÑOlas en formación, cuota semanal [illegible] San Pablo 1515. E-1.o

PADRE NUESTRO, EL MAS HERmoso tango, con letra del maestro Delpino. Pídalo: Casa Bergés, Prat N.o 4. 30-E.

MAQUINARIAS

A DELICIAS 3215, DIRIJASE cuando necesite vender, comprar máquinas ocasión. E—21

MOTOR LOCOMOVIL 8 CABALLOS, vendo garantido; precio ocasión, (edificio Ariztía), 4.o piso, Oficina 18. 2-E

BOMBAS A VAPOR, DE 2 PULGAdas, en perfecto estado, precio ocasión, vendo, (Edificio Ariztía), 4.o piso. Oficina 18. 2-E

MOTOR A GAS POBRE, 35 H. P., vendo de ocasión, (Edificio Ariztía), 4.o piso. Oficina 18. 2-E

MOTOR A PETROLEO DE 80 H. P., vendo de gran ocasión, (Edificio Ariztía), 4.o piso. Oficina 18. 2-E

CHANCADORA PARA PIEDRAS O minerales, vendo, (Edificio Ariztía), 4.o piso. Oficina 18. 2-E

COMPRESORAS DE AIRE, PERFOradoras, molinos winches, grúas, pipas a vapor, calderas, etc., etc., tenemos para entrega inmediata.— Woodbridge y Son, (Edificio Ariztía), 4.o piso. Oficina 18. Casilla 3960. 2-E

VENDO EN BUENAS [illegible]nes, un grupo para trillar: Motor Inglés, nuevo, de 8 caballos. Trillador "Case" cilindro alto de 36" pulgadas. Para verlos y tratar con su dueño. Unión Americana N.o 330. E1.o

MOTO HARLEY VENDO DE OCAsión. San Pablo 2464. E-3

VENDO RICA MAQUINA DE EScribir, $ 150. Johny, Mapocho 3826. E-2

MATERIALES DE CONSTRUCCION

MOSAICO CUALQUIER DIBUJO. artificiales, ladrillo doble para garage, tiene existencia. Lira 715. Enero 12

VERDE Y TODOS COLORES PARA baldoseros, vende. Lira 715. Enero 12

VENDO PUERTAS Y VENTANAS. Nataniel 291. 2-E

LADRILLOS DE MURALLA DE la mejor calidad se venden en el palacio Urmeneta. Monjitas 732. E—1.o

ESCALERA CARACOL, FIERRO de tres metros, se necesita. Ofertas: Casilla 1932. E-1

MADERAS BUENAS Y SECAS PAra mueblistas, carpinteros, etc., realizo toda la existencia por conclusión de negocio, precios muy bajos. Erasmo Escala 2967. E-1.o

ZINC NEGRO BUEN ESTADO, vendo ocasión, 50 planchas. Recoleta 2108. 1.o-En

ZINC ACANALADO NUEVO, AVEriado, marca Emu, 310 planchas realizo. García Reyes 46.

CONSTRUCTORES: VENDO OCAsión lote sub-claraboyas. Romero 2863, 9 a/11. E 3

MEDICINA

ENFERMEDADES VENEREAS, vías urinarias, impotencia, sífilis. Clínica doctor Lefovre. San Antonio 41.— Atiende sección nocturna, de 8 a 10. Consulta gratis. E-5

ENFERMOS ESTOMAGO, RIÑONES, hígado, intestinos, vejiga sanarán radicalmente con Té Araucano (esta combinación científica yerbas medicinales). Valor: tres pesos. Venta: Bandera 161, segundo piso San Ignacio 247. Pedidos de provincias Casilla 5052. 10-E

MASAJE MEDICO — ELECTRICO. Francisco Lenti, estudios en Italia. Especialidad enfermedades articulares, parálisis, reumatismo, neuralgias, úlceras, tumores cancerosos y vientre. Consultas: de 2 a 5. [illegible] 827. E-10

MUEBLES

MUEBLES FINOS: COMEDORES, dormitorios salones dorados vende Fábrica. Nataniel 466. M-28

COMPRO MENAJES DE CASA TOda clase muebles, rasquées y joyas. San Diego 460. El Aguila. 7-F

MUEBLES FINOS: COMEDORES dormitorios, salones dorados vende Fábrica. Nataniel 464. 30-Marzo

VENDO VICTROLA VICTOR Y discos recién llegados, baratísimos. Carreras 415. 1.o Enero

AUTOPIANO NUEVO, PIANO Y Victrola vendo de ocasión. Verlo, de 1 a 6. Santo Domingo 1928. 2-E.

PIANO DE COLA EN PERFECTO estado, vendo, San Francisco 620. 3-E.

PIANO ALEMAN VENDESE OCAsión. Maestranza 579. E—1.o

PIANO ALEMAN NAGEL, RICAS voces, véndese. Huemul 620. E—1.o

MUEBLES EN CUALQUIER ESTIlo y clases, ofrecemos; precios sin competencia, entrega inmediata, facilidades de pago. Antigua Fábrica Nacional de Muebles, Copiapó 1050, entre Prat-San Diego E—30

SE VENDE UNA MESA COMEDOR grande, un sofá, dos mesas arrimo antiguas. García Reyes 353. En-1.o

SE VENDE DOS TRINCHES, EScritorio y estante para libros. Echaurren 465. E-1

VICTROLA VICTOR CON DISCOS, vendo Carmen 807. E-1.o

COMPRO DE OCASION, MEDIO amoblado de mimbre. General Velásquez 114. E-1.o

COMPRO PIANO HASTA $ 2,000. Ofertas: Gálvez 216. 3-E

RICA VICTROLA CAOBA, MUEBLE lujoso tres cuerpos, vende ocasión. Ibáñez 324.

VICTROLA CAOBA DE TAPA, CON discos "Victor" $ 290, vende. San Pablo 2215. 3-E

VENDO COMODA, MESA ANTIgua coloniales, caoba, dos Cristos [illegible] Camilo Henríquez 1012.

[illegible] A DOmicilio, mecánico de precisión. Blanco Encalada 2485. Allende.

[illegible] LUIS XV, EScritorio 1|2 Ministro, en perfecto estado, vendo baratísimo por ausentarme. Verlo: solamente hoy: [illegible]

POR VIAJE EUROPA VENDESE urgente amoblado dormitorio, roble americano, pareja catres bronce, amoblado salón, todo flamante, servicio mesa porcelana "Limoges", cocina gas. Marcoleta 255.

OCASION VENDO AUTOPIANO flamante, sofá "Imperio" caoba, sillas idem, amoblado dormitorio de uno, dos, tres cuerpos, comedor roble americano, cristalería bacarat, piaquées, baño enlozado, cocina económica. Ahumada 129. También piano.

OCUPACIONES (Ofrecen)

AGENTES DE RETRATOS NECEsita La Hispano Americana. Garantiza buen sueldo. Escriba hoy mismo: Casilla 229, Coquimbo. E—22

RUEDEROS Y MAYORDOMO NEcesito. Avenida Horacio Fabres 631. Población Providencia. E-1

MECANICO TRILLADOR. BUENAS referencias. necesita, Alameda 2013. de 8 a 10. E-1.o

RUEDEROS Y MAJADORES NEcesito. Avenida Horacio Fabres 621, Población Providencia. 2-E.

REPARTIDOR DE VINOS CON clientela y garantía, necesito. Viña Pra, carros a Lo Ovalle, Paradero N.o 12. 8-E

NECESITO MAESTRO HERRADOR. Matías Ovalle 119. 1.o E.

NECESITO CARPINTEROS Y ALBAñiles a trato. Nataniel 291. 2-E.

SE [illegible] ENLUCIdor. Purísima 353. 1E.

BUENOS LIMADORES EN BRONce necesito. M. Palacios, Ñuble 726. 1-E.

MECANICO COMPETENTE EN trilladoras necesita urgente hacienda cerca Santiago, buen sueldo. Referencias: San Pablo 3653. E—2

MUEBLISTAS NECESITO, HAY maquinarias; doy diario. Victoria 1414. E-1

NECESITO HOJALATERO COMpetente, con herramienta, en Catedral N.o 1328. 1.o-E

[illegible] DE CEBADA NECEsito 60, Fundo Santa Rosa de Apoquindo, camino Providencia. E-3

REPARTIDOR CON CARNET PARA manejar carretela necesito. Huérfanos 2072. E-1.o

CARPINTERO ESCALERO NECEsito. Manuel Rodríguez 87. 1.o-E

TONELERO COMPETENTE NECEsito. Urgente. Santa Elena 1216. E-1

NECESITO BUENOS OFICIALES mueblistas adelantados. Santiago Concha 1561. E-1.o

NIÑO 15 AÑOS NECESITASE, SEpa inglés. Tratar: únicamente, 6 a 7. Tarde. Agustinas 1320. 1-E

LA IMPRENTA Y LITOGRAFIA Diener necesita jefes y operarios competentes para todas sus secciones. No se aceptan federados. Calle Curicó 70. 3-E

EMPLEADA PARA COSTURAS Y quehaceres de casa, formal, regular edad, buenos informes, necesito. Santo Domingo 628. 8-En

COCINERAS DE MANO, NIÑERAS, necesito, buenos sueldos. Bandera 339. 2-En

EMPLEADA PARA TODO SERVIcio recomendada, necesita: Serrano 385. 2-E

NECESITO PINTORES, DOMEYKO 2445. Presentarse a las 7 A. M. 2-E

MAESTRA COCINERA NECESITO. San Antonio 52. 3-E

OPERARIOS PARA HACER MALEta, necesito. Maletería El Faro, Estado 74. 3-E

DEPARTAMENTO DECENTE, CON luz, deseaso pronto. Eyzaguirre 1065.

NECESITO NIÑO RECOMENDADO. San Pablo 1217. 2-E

RESPUESTAS A NUESTROS LECTORES

LAS PERSONAS CUYAS CONSULTAS NO APAREZCAN RESUELTAS EN EL DIARIO, SERAN ATENDIDAS PERSONALMENTE POR EL REDACTOR DE LA SECCION LOS DIAS LUNES, MIERCOLES Y VIERNES, DE 5 A 5.30 DE LA TARDE

Carpintero.— Santiago. — **Sírvase indicarme cómo se puede preparar con la cola ordinaria de huesos, cola líquida.**

Se disuelven en caliente 250 gramos de cola de carpintería en 1,000 gramos de agua, luego se añade una mezcla de 10 gramos de peróxido de bario; 8 gramos de ácido sulfúrico y 15 gramos de agua, y se calienta a baño maría durante cuarenta y ocho horas, manteniendo la temperatura a unos ochenta grados centígrados. De este modo se desarrolla ácido sulfuroso y la cola pierde su facultad de coagularse, toma un olor agradable que recuerda el del jarabe y si se evapora hasta unos 500 centímetros cúbicos, no se enmohece aún cuando se deje en contacto con el aire durante mucho tiempo.

CESION DE DERECHOS HEREDITARIOS

Interesado. — Santiago. — Dice el artículo 1,357 del Código Civil, si el heredero es deudor del difunto, sólo se confunde con su porción hereditaria la cuota que en esa deuda le quepa y que tienen acción los coherederos, a prorrata, por el resto de la deuda.

Un heredero deudor ha vendido su cuota hereditaria. ¿A quién deben cobrar los coherederos? ¿Al heredero vendedor o al comprador de la cuota?

—Creemos que al vendedor. La cesión de derechos hereditarios reglamentada por el párrafo II del título XXV del Código Civil, para que sea tal no debe comprender sino las acciones y derechos que emanen exclusivamente del carácter de heredero invocado y el difunto de naturaleza convencional.

Preciso es recordar, sin embargo que la confusión, como de extinguir las obligaciones, se opera por el mero hecho de concurrir en una misma persona, las calidades de acreedor y deudor (art. 1,685) y que en consecuencia ella se realizó en el caso que se nos propone, en el preciso momento de abrirse la sucesión.

El cesionario de los derechos nada puede percibir, porque la cuota de bienes hereditarios que correspondía al cedente se confundió con la deuda en el momento mismo de ocurrir el fallecimiento; y nadie puede reclamar, porque es éste un contrato aleatorio en que por disposición expresa del artículo 1,909 del Código Civil, el cedente no se hace responder sino cuando no se han especificado en la cesión los efectos de que la cuota se compone; y finalmente, nada tiene que pagar, porque como lo dejamos ya establecido, se excluyen de las cesiones de esta naturaleza las obligaciones contractuales celebradas por el heredero en vida de su causante.

El cesionario, pues, ha perdido sencillamente su dinero, y el cedente queda obligado para con sus coherederos al pago de la deuda en la parte no confundida con su cuota hereditaria.

SINE QUA NON

Alguno. — Santiago.—¿Cuál es la traducción literal de la expresión latina "sine qua non"?

—"Sin la cual no". Se aplica a lo que es indispensable para algún fin.

ENSEÑANZA PROFESIONAL

Padre de familia.— Santiago. Tengo una hija de 14 años, que no le gusta el estudio. Estuvo el año pasado en segundo año de humanidades y quedó en el mismo curso y dice que prefiere ingresar de interna a algún establecimiento educacional —particular o de monjas— en que pueda aprender labores en general: tejido, bordado, confección de ropa, etc., es decir, que procure una enseñanza más profesional que teórica, pues no estaría nunca capacitada para seguir una carrera. Le ruego indicarme algunos establecimientos y darme, si es posible la dirección para pedir prospectos, recomendándome, si usted lo tiene a bien, los que estime más a propósito para el caso a que yo me refiero.

Dirigirse a cualquiera de las Escuelas Profesionales de Niñas, en cuyos programas de estudio figura, precisamente, la enseñanza de labores, modas, sombreros, etc., etc.

GATO CON ARESTIN

Dueña de casa.— San Bernardo.

Tenga la bondad de recomendarme algún remedio que sea eficaz contra el arestín. Tengo un gato infestado de esa enfermedad y tendría interés en sanarlo.

Generalmente el arestín o eczema del gato, procede de una irritación de la piel por el polvo, por le esquileo, por las pulgas, etc. La ingestión de alimentos de mala calidad, los trastornos digestivos y la obesidad contribuyen a producirlo.

El tratamiento es variable según el período de la enfermedad.

En los casos benignos puede usarse la siguiente fórmula para unciones:

Oxido de zinc: una parte; manteca: nueve partes.

En el eczema húmedo puede usarse:

Sulfato de cobre 6 gramos. Agua, 100 gramos.

O bien:

Nitrato de plata, 10. Ungüento de parafina 150.

El ungüento de parafina se prepara con cuatro partes de parafina líquida y una de parafina sólida.

En los eczemas crónicos úsese:

Crésil, 1 parte. Ungüento de parafina, 15 partes.

Cualquiera que sea el agente empleado es preciso cortar los pelos de la región antes de aplicarlo y cubrir el sitio enfermo con un vendaje apropiado para impedir la toxicación que podría resultar si el animal lamiera el medicamento.

ZENON.

BARBERO RECOMENDADO NECESIto. San Diego 37. 2-E

COCINERA COMPETENTE NECEsita, Agustinas 1220; sueldo: cien pesos. 1.o-E

LA IMPRENTA Y LITOGRAFIA Diener no entra en ninguna clase de arreglos con la Federación de Obreros de Imprenta, pero está dispuesta a recibir comunicaciones de sus antiguos y fieles operarios, siempre que no intervenga la Federación. 1.o-En

MESONERO MUY COMPETENTE necesita Pullman Bar. Bandera, esquina Agustinas. 2-E

COSTURERA NECESITO. BULNES 268.

SE NECESITA COCINERA Y EMpleada para la mano. Toesca 2454. E-6

NIÑO PARA MANDADOS DE OFIcina, necesítase. Huérfanos 1336, oficina 8. E-2

EMPLEADA NECESITO URGENte. Sueldo: $ 40. Independencia 734. E-2

MOZO PARA CASA PARTICULAR necesítase con buenas recomendaciones. República 302.

NECESITO UN MOZO CON BUEnos informes. Catedral N.o 1843. E-3

CHAUFFEUR CON BUENAS RECOmendaciones, necesito. Prefiérese persona edad, Santo Domingo 1645. E-1.o

MATRIMONIO EXTRANJERO NEcesita empleada para las piezas y cuidar una guagua. Prefiérese mujer no muy joven de buena presencia, que sepa leer y escribir y que haya servido en casa extranjera. Sueldo según competencia. Presentarse con certificados por la mañana a Román Díaz 300, Providencia. E-3

NIÑOS NECESITO PARA LA VENta de chocolates y dulces, inútil presentarse sin recomendaciones. Serrano 401. E-2

NECESITASE ADMINISTRADOR para hotel. W. V. Correo Central. E-2

FOGONERO SE NECESITA, PREsentarse en la mañana al Savoy Hotel. E-2

EMPLEADA PARA LA COCINA, pocas personas, sin niño, recomendada, puertas adentro, Carmen 418. E-3

NECESITO COCINERA RECOMENdada. Moneda 1474. E-3

MATRIMONIO PARA EL CAMPO, hortalicero-jardinero y cocinera. Recomendados. E-3

MAESTRA DE COCINA NECESITA. Club Suizo. Agustinas 1230. E-1.o

OFICIAL COMPETENTE PARA colocación de alfombras y linoleums, necesita. Morrison y Co. Ahumada 65.

PIANISTA BIOGRAFO Y MOZO NEcesita: San Francisco 178. 2-E

COCINERA NECESITO. TARAPACA 1019. 2-E

COCINERA, PASANDO VERANO EN Viña del Mar, se necesita. San Antonio 702. 2-E

EMPLEADA, PUERTAS AFUERA, con recomendaciones, necesito. Santiago Concha 1455.

ALBAÑILES PARA OBRA DE LAdrillo se necesitan. Cisterna, Avenida Brisas del Maipo 54. 2-E

NECESITO DOS PELUQUEROS.— Av. Matta 307. 3-E

AVISO A TODAS LAS OPERARIAS que han trabajado en la Fábrica de Impermeables, en Sto. Domingo 1443, que se presenten hoy o mañana para la Sección Impermeables y costura a máquina.—Pedro Segall.

NECESITO UNA EMPLEADA QUE entienda en la cocina. U. Americana 340. 4-E

COCINERA NECESITO, BUEN sueldo. Dieciocho 459. 3-E

TRABAJADOR PARA PICAR LEÑA necesito. Gálvez 171.

MATRIMONIO BIEN RECOMENdado para cuidar y trabajar quinta, casa y buen sueldo. Tratar: de 3 a 6 P. M., en San Antonio 217, el Miércoles 2 Enero. E-1

SE NECESITAN BUENAS APARAdoras y puntilleras. Fábrica de Calzado, Ruiz Hnos. y Cía. Calle Valparaíso 1081. 1.o-E

SE NECESITAN BUENAS APARAdoras y puntilleras. Fca. de Calzado Ruiz Hnos. y Cía., calle Valparaíso 1081. Enero-1.o

CORSETERAS BIEN COMPETENtes, necesita la Colmena. Estado 47. 2-E

NECESITO AMA DE LECHE. BEllavista 0354. 2-E.

AMA DE LECHE NECESITO, EN Manzano 293. 1-E.

POSTICERAS Y LAVANDERAS Necesito. Alonso Ovalle 635. E-1.o

SIRVIENTES COMPETENTES PAra servir en establo, necesítase en Toesca 2021, esquina Carreras. Págase buen sueldo. E-1.o

EMPLEADA JOVEN NECESITA casa extranjera. Rosas 2222. E—2

EMPLEADA DECENTE SEPA COcina, buen sueldo. Padre Mariano 184. E-1

LAVANDERAS APLANCHADORAS necesito. Gay 2521. 1.o-E

SE NECESITAN GUARDIANES EN la policía de "Las Condes". Tratar: Cuartel Vitacura, carros Los Leones, N.o 27. 2-E

NECESITO COCINERA RECOMENdada. Nataniel 511. 1.o-E

[illegible] DE PUNTERA, MUY competente. Corredor de fierro. Deformador de tacos. Cortador modelista que sepa máquina Preston, muy competente. Maestra de aparado que sepa dirigir trabajo, necesito en Fábrica de Calzado. Dávila 945. E-2

REPARTIDORES CON REPARTO y fianza, necesita Viña Limahue, Mapocho 3293, pago buena comisión. E-1.o

SE NECESITA NIÑA CHICA PARA cuidar guagua. Delicias 1759. E-1.o

NECESITO DOS CARPINTEROS de banco. Verse en Maturana 1238. E-1.o

MOZO PARA EL COMEDOR Y ASEO necesito. Delicias 2131. E-1

MATRIMONIO: ELLA COCINERA, un carretonero necesito. Cueto 1306. En-1.o

CARPINTERO PARA CONSTRUCciones, necesito. Avenida Yrarrázaval 273. En-1.o

PRACTICANTE EN CIRUGIA, JOven con recomendaciones, muy competente, trabajo dos horas noche. Necesito. Casilla 2756. En-1.o

CARPINTERO DE BANCO PARA puertas y ventanas, necesita. Sotomayor 37. En-2

CARPINTEROS PARA ENTABLAdos, colocaciones de puertas, ventanas, necesito New York 17, frente nueva construcción Club de la Unión. En-2

REMACHADORA OJETILLO AUtomátic regalo, compro desarmadora zuela. Mitre 1915. En-1.o

BUENAS COCINERAS SE NECESIta para casa extranjera, con recomendación, sueldo, $ 60. Vicuña Mackenna 649. Enero 1.o

EMPLEADA PIEZAS, REGULAR edad, entendida en costuras, con buenas recomendaciones, necesito para llevar a Viña. Agustinas 1535. 3-En

EMPLEADA PARA COCINA NECEsito. Carmen 238. 1.o-E

SE NECESITA NIÑA PARA MANdados, niña para costura. Taller Moletto. Catedral 2302. 2-E

SEÑORITA, BUENA LETRA, COnocimientos contabilidad, necesítase Vicuña Mackenna 591. Exígense buenos informes. 1-E

LA EMPRESA DE PINTURA CAUpolicán necesita cien pintores a trato, fuera de Santiago. Tratar: Av. Valdivieso 43, Cementerio Católico. 2-E

NIÑO COMPETENTE EN ABArrotes necesito con recomendación. Pinto 1931. 2-E

PRENSISTA PEDAL A PIEZA NEcesito. Nataniel 548.

HERRADOR COMPETENTE NECEsito. Diez de Julio 1356.

REMENDADORA SACOS NECESIto. Gálvez 171.

NECESITO CERRAJEROS A TRAto o a día. Agustinas 2437.

EMPLEADA VENDEDORA CON conocimiento en pieles necesita la Peletería y Fábrica de Tejidos, San Antonio 61. Se exige buenas referencias.

NIÑOS HONRADOS SEPAN ANDAR bicicleta, necesito. Delicias 1344.

SEÑORITA VENDEDORA NECESItase. San Diego 45, Almacén de Música.

ARMADOR BLACKE, A MAQUINA, competente, se necesita en la Fábrica de Calzado Amunátegui 914. Pago mensual.

COMPOSTURERA COMPETENTE necesitamos. Huérfanos 1059.

SE NECESITA UNA COUPLETISta y pianista. Independencia 473. 3-E

PANADERIA LA PALMA, NECESIta aprendices panaderos. Independencia 1988. 2-E

BLANQUEADOR, ALBAÑIL, FORnal, necesito. Santo Domingo 1245. 1.o-E.

NECESITO PANTALONERA. ARturo Prat 1634. 2-E

APARADORAS CALZADO INGLES, aparadoras, embetunadoras, necesito. Buenos precios. Washington 1313. 3-E

NECESITO COCINERA, COMEDOR, $ 60. $ 80. Gay 1731. Chacabuco 11-A

NECESITO APLANCHADORAS DObles. Echaurren 55. E 2

COCINERA NECESITO. ROSAS 1017, Hotel. E-1.o

NECESITASE EMPLEADO COMpetente para abarrotes. Dirigirse: Cinco de Abril 3479. E 8

ALBAÑILES NECESITO. CASTRO 101.

CARPINTEROS NECESITO. CAStro 101.

OCUPACIONES (Necesitan)

ARQUITECTOS O PARTICULARES ofrécese carpintero competente construcciones, interpretación planos, etc. V. H. Chillán Nuevo 1085. Valparaíso. M-6

JOVEN ACTIVO DESEA PRACTIcar alumbrado, fuerza eléctrica, sabe teoría. Bellavista 0196. 31-D

SEÑORITA ALEMANA DESEA ocupación, como llavera o dama de compañía aquí o fuera de Santiago. entiende bien la costura. Casilla 3713. 1.o-E

SE OFRECE CHAUFFEUR EXtranjero, actualmente ocupado por 3 meses la temporada aquí o fuera Santiago. Dirigirse San Diego 216. Podría tratar después de 8 P. M. J. W. En-1.o

AGENCIOS EMPLEOS: "EL QUE no trabaja no come". Plazuela Santo Domingo. Arriba de los Baños. Ofrece toda clase empleadas, empleados. Teléfono 5193. E-1

VINICULTOR, ENOLOGO, CON práctica, ofrécese. Casilla 81. D. 2-D

OPORTUNIDADES PARA FAMILIAS

POR BALANCE, REALIZAMOS grandes existencias en ropa blanca para señoras, caballeros, niñas y guaguas. Fábrica: Monjitas 865. E-1.o

DELANTALES BLANCOS, CON mangas, desde 3.40, de cintura, 2.80. Pantalones, 3.50, Corpiños, 3.40. E-1.o

BLUSAS NANZU, 4.80; GASA CRIStal, 7.80, en colores, 5.90, en velo de hilo 10.00. Monjitas 865. E-1.o

DESCONFIE DE LAS FALSAS REclames si quiere comprar barato, visite esta antigua Fábrica Ropa Blanca. E-1.o

AJUARES BAUTIZO, EN CUALquier precio; gorritas y ropita, todo lo necesario; precios de liquidación. Monjitas 865. E-1.o

CABALLEROS: POR BALANCE LIquidamos lindo surtido en camisas, precios de verdadera liquidación; cuellos y calcetines. Monjitas 865. E-1.o

MANIQUIES ORTEGA DE TODAS clases y estilos. Fábrica: Rosas 1869. Casilla 1255. 20-M

PAPAS NUEVAS CHICAS, $ 8; REgulares, $ 15; primera clase, escogidas, $ 21 saco reglamentario, puestas a domicilio. Carbones, leñas, frejoles, etc. Bodega La Paz. Brasil 776. Teléfono 2240. 4-E

BODEGA LAUTARO. — AVISAMOS al público en general que a pedido de nuestra distinguida clientela se ha abierto una sección de ventas al detalle de frutos del país, en su local, San Diego 1523, donde encontrará usted mercaderías de 1.a clase. 29-Enero

LLEGARON HORNOS PARA ANAfes a parafina. Augusto A. Graf, San Diego 85. E-15

COLCHONES, REFACCION A DOmicilio. San Diego 9. 20-Enero

CAMISERIA "JORDAN", ANDRES Bello N.o 641, entre Recoleta y Vega Central.— Desde mañana estará a disposición del público con ventas al detalle un cantidad de camisas y varios artículos de mi fabricación. Camisas de céfiro, percala y popelina. Blusas kaki y blancas. Camisa kaki. Pantalón kaki y cacineta. Cuellos sport y seda en madejas para bordar. (Precio fijo). Nota.—Se hacen camisas sobre medida. 2-E.

EMPLEADOS SIN PRETENCIOnes, trabajadores y bien despiertos, pueden hacerse un sueldo de $ 6 a 20, en dos horas, expendiendo una carreta de choclos en la Vega Central, martillero Enrique Hartard. Unica condición tener $ 200 efectivos. Prospectos se entregan diariamente durante el remate de cinco de la mañana. 5-E.

ALMACENES "AL PRECIO FIJO", Ahumada 51-57. Trajes sastre y batas, géneros lana, 45; blusas, desde 5.90 hasta 120; ajuares, el más extenso surtido, a precios baratísimos. Aprovechar para hacer regalos.

ALMACENES "AL PRECIO FIJO", Ahumada 51-57. Trajecitos para niños, el mejor surtido, precios baratísimos, desde 11.50. Sección calzado: sandalias buena clase, 5.50; calzado cosido a mano para señoras, lindos modelos, 20.

Del País **MADERAS** Extranjeras

BARRACA Y FABRICA
"IBERIA"
MATUCANA 745
ENTRE SAN PABLO Y ROSAS
TELEFONO 48, YUNGAY
CASILLA 12030, CORREO 12

ASERRADERO Y FABRICA
DESVIO "García Paz
CARRASCAL 345
ESTACION YUNGAY

FELIZ AÑO NUEVO
desean a Ud.
LACAMARA y Cía

BARRACA Y FABRICA
"AMBOS MUNDOS"
AVENIDA LA PAZ 340
TELEFONO INGLES 2960

BARRACA Y FABRICA
'LA ESTRELLA
AVENIDA MATTA 1250, esq. GALVEZ
TELEFONO INGLES 274, MATADERO

"LANACION" —Y— "LOS TIEMPOS"

Ponemos en conocimiento del público, que hemos instalado una Agencia de nuestro diario en

FRANKLIN 1315

para la recepción de avisos económicos, suscriciones y venta de diarios.
Permanecerá abierta de 8 A. M. a 9 P. M.

SOCIEDADES ANONIMAS

AVISO. — Por acuerdo del Directorio de la Compañía Salitrera de Patentes de Invención, "El Progreso," cítase a reunión general extraordinaria, de accionistas para el 8 de Enero de 1924, para tratar de los siguientes puntos: A) Nombramiento de dos directores en conformidad al artículo 1.o de los transitorios; B) Ratificación de la designación hecha en el mismo artículo referido; C) Nombramiento de dos inspectores de cuentas; D) Ratificación del contrato hecho con don Francisco Duvieusart en carta de 10 de Marzo de 1923; E) Tratar sobre una negociación de sales potásicas propuesta a la Sociedad por la Compañía Minera Monte, de Soledad. La reunión tendrá lugar en la oficina de la Sociedad, Bandera 239. — El Director-Gerente. E-6

PROPUESTAS

PROPUESTAS PUBLICAS.—SE SOlicitan propuestas públicas para proveer a la Imprenta del Ministerio de Guerra de diversos materiales para su servicio. Las bases y antecedentes pueden solicitarse, diariamente, en la Administración de la Imprenta. Las propuestas se abrirán el 5 de Enero de 1924, a las 10 A. M.—El Administrador. 3-E

PRESTAMOS DE DINERO

DINERO FACILITO RAPIDAMENte por automóviles, muebles, pianos, mercaderías, fianzas, hipotecas. Santo Domingo 1216. E 6

DINERO AL MAS BAJO INTERES, facilito sobre hipotecas. Anticipo fondos para cancelar deudas. Arregló títulos. Comisión módica.—Julio Pelissier. Morandé 283. 3-E

PROFESIONALES

ZURCIDOS INVISIBLES: NOTABLE zurcidor japonés. Especialista único. Especialidad en viraduras, composturas, transformaciones. Son perfectas. San Diego 228. Teléfono Inglés 687. Febr. 26

ZURCIDOS JAPONESES INVISIBLES: se viran ternos: toda clase composturas. Delicias 3391. M-3

ZURCIDOS, VIRADURAS, SOBREtodos; hechuras. Sección económica. Cómprase sobretodos. Vicuña Mackenna 1080. 21-E

CONDOR 1158, CASA ANTIGUA, única especialista zurcidos invisibles. Jersey sedas, viradura, hechuras. Transformaciones garantidas. E 13

PROPIEDADES

PICHILEMU, CASA FAMILIA RECIbe pensionistas. Tratar hasta el 2 de Enero, Libertad 543. Después, dirigirse Salomón Pizarro, Pichilemu. E 2

CASAS, SITIOS, QUINTAS, PROpiedades de renta de $ 60,000 arriba. Compramos. Vendemos, permutamos. Alejandro Greene Cruzat, Sección propiedades urbanas. Oscar Greene Valverde y Jorge Guzmán Palacios. Teatinos 86. Casilla 3722 1-E.

A DOS CUADRAS DE AV. MATTA e inmediata carros Lord Cochrane, véndese propiedad de 17 por 35 metros. Precio: $ 20,000. — Guzmán, Silva y Cía., Huérfanos 1243. E 2

AV. RICARDO LYON, PRIMERA cuadra, frente dos calles, véndese sitio de 25 por 92 metros. Precio: $ 15 metro. — Guzmán, Silva y Cía., Huérfanos 1243. E 2

REMATE

Por acuerdo de los interesados en la Sucesión de don Alberto Mackenna Astorga, se venderán en subasta pública el 15 de Enero próximo, a las 3 P. M., en Santiago, en el estudio del compromisario don Lorenzo Montt, Compañía N.o 1207, las siguientes propiedades:-

1.o **UN CHALET SITUADO EN VIÑA DEL MAR, Avenida de la Marina,** próximo a la playa, de dos y tres pisos, por el mínimum de ciento un mil trescientos sesenta pesos ($ 101,360).

2.o **UN TERRENO ERIAZO, SITUADO EN VIÑA DEL MAR, acera sur de la Avenida de la Marina,** en frente del anterior, y mide más o menos mil seiscientos setenta y dos (1,672) metros cuadrados, por el mínimum de ochenta y nueve mil ciento setenta y tres pesos treinta y dos centavos ($ 89,173.32).

Si no hubiere interesados en un solo lote, se subastará en tres:

Lote A. de seiscientos metros, más o menos, por el mínimum de treinta y dos mil pesos ($ 32,000.00).

Lote B. de seiscientos cincuenta metros, más o menos, por el mínimum de treinta y cuatro mil seiscientos sesenta y seis pesos y siete centavos ($ 34,666.07).

Lote C. de cuatrocientos veintidós metros, más o menos, por el mínimum de veintidós mil quinientos seis pesos sesenta y siete centavos ($ 22,506.67).

Los mínimums corresponden a los dos tercios de la tasación. El pago se hará la mitad al contado y el resto a los seis meses con 8 por ciento.

Bases y antecedentes, en el estudio del compromisario, Compañía N.o 1207.

En Valparaíso dará informaciones sobre las propiedades de Viña del Mar, don Víctor Prieto Valdés, Prat número 61.

ABRAHAM DEL RIO. — Actuario

Remate de Prendas de Plazo Vencido

El Miércoles 2 de Enero, a las 9 A. M., el martillero señor Villegas rematará en la **Casa de Préstamos EL GALLITO, Avenida Providencia número 1320,** las prendas no rescatadas y comprendidas entre los números 64,124 a 67,642 y 40,400 a 41,779.

Hay: tres búles con mármol, cortes de casamir y retazos de géneros, impermeables, cuartas de látigo, ponchos y mantas, máquinas de coser, escopetas, revólvers, bicicletas, relojes y cadenas de oro y plata, collar con 19 amatistas, jarrón de bronce, violines, sillas de montar y de Viena, alfombras, ropa y calzado en gran cantidad, etc., etc.

El Miércoles 2 de Enero, a las 10 1|2 A. M., el martillero señor Casanova rematará en la **Casa de Préstamos LA SULTANA, calle San Diego número 2080,** las prendas no rescatadas y comprendidas entre los números 66,636 a 69,684.

Hay, anillos y argollas de oro, ponchos y mantas, cortes de casimir y retazos de géneros, pañuelos de rebozo, servicios de lavatorios de loza, prendedor con 20 brillantitos, escopetas y revólvers, anillos con brillantes y diamantitos, rosas con brillantes, relojes y cadenas de oro y plata, manteles y servilletas, pañuelos de rebozo, etc.

El Miércoles 2 de Enero, a las 2 P. M., el martillero señor Eyzaguirre rematará en la **Casa de Préstamos LA SAN MARTIN,** calle **Maestranza número 701,** las prendas no rescatadas y comprendidas entre los números 12,527 a 14,3[illegible].

Hay, máquinas de coser de mano y de pie, manteles y servilletas, ternos de casimir, vestidos, blusas, batas, abrigos y calzado en gran cantidad, pañuelos de rebozo, mantos de seda y velo, sillas de montar y de Viena, servicio de mesa de plaqué, alfombras, catres de fierro con bronce, colchones, sommiers, ropero con luna, cortinas, etc. etc.

El Miércoles 2 de Enero, a las 1 P. M., el martillero señor Wittig rematará en la **Casa de Préstamos LA VALPARAISO, calle Maestranza número 392,** las prendas no rescatadas y compredidas entre los números 26,318 a 27,980 y 90.657 a 91,679.

Hay mantos de seda y velo, servicio de mesa de plaqué, violines, manteles, maletas de cuero, cigarreras de plata, cortes de casimir y retazos de géneros, batas de seda, catres de bronce, colgantes con brillantes, escopetas y revólvers, relojes y cadenas de oro y plata, sillas de Viena, ropa y calzado en gran cantidad, para hombres y señoras y muchas otras especies.

Las prendas estarán a la [illegible] horas antes del remate. — PAGO AL CONTADO.

EL INSPECTOR.

SAN ALFONSO, CARROS A LA puerta, véndese propiedad compuesta de una casa y dos locales para negocio. Construcción nueva, en perfecto estado. Mide 16 por 52 metros. Precio: $ 20,000. — Guzmán, Silva y Cía., Huérfanos 1243. E 2

BARRIO SAN CRISTOBAL, CALLE Loreto, al llegar a Domínica, véndese espléndido sitio de 12.80 metros de frente, superficie 586 metros. Precio: $ 32 metro. — Guzmán, Silva y Cía., Huérfanos 1243. E 2

SANTA ROSA, A DOS CUADRAS DE Alameda, véndese propiedad construcción antigua. Superficie: 700 metros. Precio: $ 65,000. — Guzmán, Silva y Cía., Huérfanos 1243. E 2

INMEDIATO CERRO SAN CRISTObal y calle Loreto, véndense espléndidos sitios de todas dimensiones. Precio: $ 20 el metro. — Guzmán, Silva y Cía. Huérfanos 1243. E 2

CONSTITUCION, INMEDIATA BEllavista, véndese propiedad compuesta de dos casas, una en altos y otra en bajos, cada una con siete piezas, servicios. Precio $ 60,000. — Guzmán, Silva y Cía., Huérfanos 1243. E 2

$ 4,000 SITIO CON DOS PIEZAS, Vía Arcadia, Llano Subercaseaux, cuatro cuadras de Franklin. — Federico A. Reyes, Huérfanos 1235.

$ 4,800, CON $ 2.000 AL CONTADO y resto mensualidades de $ 100, vendo sitio, Avenida Lasa, 25 x 51.50 metros. — Federico A. Reyes, Huérfanos 1235.

$ 9,600, PAGADEROS CON $ 800 al contado y el saldo con mensualidades de $ 200, vendo sitio cerrado, 50 x 48 metros, Población San Nicolás. — Federico A. Reyes, Huérfanos 1235.

$ 30,000 LINDA QUINTA, CON 200 metros de parrones, dos piezas; superficie 5,150 metros. Avenida San Nicolás esquina de Avenida Jaraquemada. Población San Nicolás, a 20 minutos de Alameda, carros Cisterna, paradero N.º 11. — Federico A. Reyes, Huérfanos 1235.

$ 5,600, MITAD AL CONTADO Y mitad pagadero con $ 100 mensualidades, vendo sitio esquina, Avenida San Nicolás, superficie 1,287 metros. — Federico A. Reyes, Huérfanos 1235.

$ 50,000 ESPLENDIDA CASA-quinta, estilo chalet, edificio muy sólido construído para altos, lindos jardines yarboleda, fruta escogida; superficie 3,220 metros cuadrados. Avenida Subercaseaux. Planos y más datos: Federico A. Reyes, Huérfanos 1235.

PROPIEDADES DE RENTA, CAsas, sitios, quintas, compro, vendo, permuto. — Federico A. Reyes, Huérfanos 1235. Teléfono 2216.

¿ENFERMOS EN CASA? INUTIL trabajo de su médico si no despacha sus recetas en Botica Belga. Seguridad, ciencia, economía. San Diego 391, esquina de Eyzaguirre. E 3

BOTICA BELGA ES SIEMPRE LA mejor. Remedios extranjeros legítimos, los más baratos, garantidos. E 3

BOTICA BELGA, SAN DIEGO 591, esquina Eyzaguirre, la más surtida del barrio. E 3

SE REGALA PERFUMERIA EXtranjera, por doce recetas despachadas en la Botica Belga, San Diego 591, esquina Eyzaguirre. E 3

TOS, BRONQUITIS, RESFRIOS, influenza, ronqueras, cura rápido Píldoras Phamell, 2.40 caja. Llegó a Botica y Droguería Belga, San Diego N.º 591, esquina Eyzaguirre. E 3

GONORREAS, FUERA; SALUD, limpieza: Glóbulos Kadde, 4.40. Botica Belga, San Diego 591. E 3

BOTICA BELGA, SAN DIEGO 591, despacha como las mejores del centro y servida permanentemente por farmacéuticos titulados, hasta las 11 de la noche. Economía, seriedad, rectitud como en las buenas farmacias de Europa. E 3

$ 150 REGALASE UTILES CARNIcería. Santa Isabel 332.

El Tattersall

En la FERIA que se efectuará el

MIERCOLES 2 DE ENERO

entre otros lotes se rematarán:

40 VACAS GORDAS ESPECIALES, llegadas de la REPUBLICA ARGENTINA.
NOVILLOS, VACAS, BUEYES Y TORUNOS, llegados de MAIPU, RENGO, ROSARIO y SAN FERNANDO.
CABALLARES DE MONTURA Y TIRO de diversas procedencias.
10 CABALLOS COCHEROS, algunos de tiro solo.
2 VICTORIAS con sus arneses, en perfecto estado.

EL GERENTE.

REMATE

Por acuerdo de los interesados en la comunidad existente en la propiedad ubicada en esta ciudad,

Av. Las Quintas y Av. Seminario Nos. 130-136

con una superficie total de 2,280 metros, edificios y galpones, será rematada en el estudio del abogado don Alfredo Santa María, Moneda 1168, el día 11 de Enero a las 4 P. M.

Mínimum: $ 50,000.-

pagaderos: reconociendo por su valor comercial y actual una deuda hipotecaria de $ 20,000 primitivos del Bco. Hipotecario de Chile y el saldo, mitad al contado y mitad a 6 meses plazo con intereses del 8 o|o. Bases y antecedentes en el estudio indicado; títulos en el Bco. Hipotecario.

VENDO PROPIEDAD, TOCORNAL N.o 666, mide 12.62 metros por 42.40. Tratar, misma calle N.o 674. 1-E.

145,000 VENDO PROPIEDAD COMpuesta dos casas cal y ladrillo, 407 metros. Brasil 59. Llaves: 70. E—1.o

REGALASE CASITA, MADRID 1605. Tratar: R. Ugarte 1216. 6-E

PACO $ 15,000 AL CONTADO Y resto con sitios saneados en Valparaíso, que valen $ 25,000, por casa en ésta, cuyo precio líquido o sin deudas, sea alrededor $ 40,000. Dirigirse: Casilla 2624. En-1.o

VENDO GRAN PROPIEDAD 33x46, un paso Vicuña Mackenna, sin agentes; valor $ 110,000. Santa Isabel 55. 1.o-En.

MANZANA PARTICULAR, VENDO varias casas recién construídas, algunas terminándose, cal, ladrillo; modernas, toda comodidad. Verlas, tratar: con su dueño mismas casas. Paz 921 entre M. de Rozas y Andes, un paso de Av. Cumming y S. Pablo, apurarse a comprar, ya se vendieron. 1.o-E

ANOTE USTED. ANTES DE DIEZ de Julio, entre Vicuña Mackenna y Masetranza, propiedad produce 16 o|o véndese. Camilo Henríquez 654.

FUNDO EN CACHAPOAL, 200 CUAdras, regadas, 200 rulos, 500 cerros pastosos, vendo. Miraflores 224. 2-E

VENDO EL FUNDO "EL ENCANto", de 460 hectáreas, más o ménos, ubicado en Angol. Precio $ 215,000. Facilidades de pago. Para visitarlo dirijirse a don Víctor Muñoz, en Angol, o en Santiago: Erasmo Escala 2127. E-1.o

CASA QUINTA VENDESE EN SAN Bernardo, calle Covadonga 275. Tratar en Santiago, Blanco Encalada, 2043. E-2

DE OCASION VENDESE CASA quinta frente Estación Laja, mínimo $ 6,000, cien metros por cincuenta, árboles frutales, agua, diez cabras mestizas, mansas lecheras paridas, tratar Mery. Laja. 10-E.

BALNEARIO DE MAITENCILLO, vendo los sitios N.o 2 y N.o 11. Correo Central, casilla 2621. C. C.

$ 45,000 VENDO A PRECIO REbajado buena propiedad de esquina, calle Rogelio Ugarte 1194. Renta, $ 6,000. Títulos: Bandera 84, of. 25.

$ 12,500 VENDO BARATO, AL CONtado, propiedad calle Huemul 1773, que consta de más o menos 400 metros y casa antiguo. Títulos: Bandera 84, of. 25.

$ 75,000 VENDO CASA CON RENta, calle Moneda. Bandera 84, of. 25.

28,000 LIRA 1215, NUEVA, 7 PIEzas, galería, servicios, patios mosaico, una cuadra tres líneas carros. 3-E

$ 105,000 VENDO PROPIEDAD. Renta 18 o|o. Zerimar. Correo 5.

COMPRO CASA SIN AGENTES, hasta 20 mil pesos; preferencia Independencia. Gorbea 2040.

REMATES

DOY REMATES DOMICILIOS, compro saldos mercaderías, recibo muebles y mercaderías a consignación. Anticipo dinero.—Julio Vargas, San Diego 958. E—11

RADIOTELEFONIA

RADIOTELEFONIA: BORNES, MAnijas, detectores, censores. Toda clase de accesorios renovados constantemente. Receptores "Mimí", a 75 pesos, el mejor receptor a galena; lo damos a prueba. The Chilian Radiophone Club, Huérfanos 1050, 2.o piso, oficina 19. En venta la revista "Radio-Telegráfica". Abierta los Sábados. 13-Enero

ROPA HECHA

VENDO ROPA USADA, EN BUEN estado, de hombre. San Pablo 2609. 31-D

ROPERIA "LA CANTABRICA".— Ofrece precios de costo: ternos, sobretodos de ricos casimires, cortes moda. Paletoes, pantalones, sombreros, calzado. Esmeralda 863, al llegar a 21 de Mayo. N|O.

ROPERIA ANDRES BELLO NUMEro 601, esquina Recoleta: ofrece ternos, paletoes, ambos, pantalones, ternos de niños sombreros, calzado precios, ambos, pantalones, ternos de niños sombreros calzado, precios baratísimos, todo desinfectado. N|O

ROPERIA LA VEGA, ANDRES BEllo 694. Ofrece en baratura ternos, ambos, paletoes, pantalones, sombreros, calzado, todo desinfectado. N|O

ROPERIA MANUEL RODRIGUEZ esquina San Pablo, ofrece en baratura ternos, ambos, paletoes todo de ricos casimires surtidos, colores para todas medidas; sombreros, calzado desinfectados. N|O

ROPERIA LA CASA VERDE, ESmeralda 817, entre San Antonio y 21 de Mayo. Realiza ternos, ambos, paletoes todo de casimires extranjeros, corte correcto, sombreros, calzado. Visítenos, casero, aproveche nuestros precios. N|O

ROPERIA "LA GRAN VIA", SAN Diego 236 se trasladó a Delicias 3391 donde realiza sus ricos ternos casimir nuevos y usados; precios baratísimos, facilidades de pago. Gran surtido de artículos para caballeros y niños. Delicias 3391 18-Marzo

ABRIGOS SEDA, SOMBREROS, vestidos elegantes, poquísimo uso, vendo. Riquelme 630. E-4

SE VENDE TODA CLASE DE ROpa fina para señoras y caballeros. — Santo Domingo 1715. E-3

FERIA

EDUARDO RODRIGUEZ & CIA

Calle Exposición esquina de Autofagasta

GRAN FERIA

MAÑANA MIERCOLES 2 DE ENERO A LA 1 1|2 P. M.

VENDRAN:

Llegados del Fundo "Lo Solar" (
lina): 40 VACAS GORDAS, sobresalientes; 70 NOVILLOS GORDOS, muy buena clase.

Llegados de Rancagua: 80 NOVILLOS muy preparados para engorda.

Llegados de Los Andes: 30 VACAS GORDAS ARGENTINAS.

Llegados de Rosario: 35 BUEYES DE TRABAJO. 65 LECHONES gordos.

Llegados de San Fernando: 140 VACAS PARA ENGORDA, de buena clase.

Llegados de Mulchén, Freire, Osorno, Temuco, Lautaro, etc. 680 VACUNOS entre BUEYES, VACAS Y NOVILLOS, GORDOS PARA ENGORDA.

De otras procedencias: 250 CABALLARES DE MONTURA, TIRO Y ARADO; 10 VACAS paridas, buenas lecheras, especiales para establos.

EDUARDO RODRIGUEZ & CIA.

REMATE

por liquidación de la Comunidad Rodríguez Puelma, **EL 8 DE ENERO DE 1924, a las 4 P. M.,** en la oficina del compromisario don O[illegible]car Dávila I., Santiago, **MONEDA 1168,** se rematará el

Fundo Ranquil

ubicado en la provincia de Bío-Bío, departamento de La Laja con una superficie de 37,265 hectáreas, de las cuales 300 cuadras son regadas.

Mínimum: $ 550,000

El precio se pagará: 1|3 al contado, 1|3 a 6 meses y 1|3 a [illegible] meses plazo con intereses de 8 o|o. Bases y antecedentes en el estudio del compromisario y además en Concepción, Oficina de [illegible] Gregorio Larenas, **Calle de O'Higgins N.o 563.**

VERANEO

CARTAGENA, PLAYA CHICA, CAsa residencial para familias, situación inmejorable, cocina y servicios primer orden. Abierto desde hoy. Para tratar, dirigirse en Santiago, Purísima 260. Teléfono 1536, en Cartagena, señora Legorrague, oficina Correos. E-1

VIÑA DEL MAR. EN CASA HOnorable, sin niños, atención esmerada, se ofrecen piezas y departamentos amoblados, con pensión. Villa Rosa Valle N.o 7. 1.o-E

CASA HONORABLE RECIBE VEraneantes. Precios convenientes. Blanco 150, Valparaíso. 1.o-E

VERANEANTES. LAS MEJORES vacaciones las pasará usted en la hermosa playa de Laguna Verde. Muy cerca de Valparaíso, donde gozará de los magníficos panoramas que ofrece el mar. Precios y esmerada atención. Hotel Laguna. Casilla 3392. Valparaíso. E-4

EN VALPARAISO, CASA EXTRANjera, honorable, muy central, ofrece para la temporada buenos departamentos a la calle, con excelente pensión. Salvador Donoso 207. E-1.o

EN VALPARAISO, CASA EXTRANjera, honorable, muy central, ofrece para la temporada, buenos departamentos a la calle, con excelente pensión. Salvador Donoso 207. E-1.o

VERANEANTES: VALPARAISO, Molina 160. Se reciben pensionistas, piezas amobladas, precios módicos, frente Plaza Victoria. E-5

CARTAGENA. PLAYA CHICA, arriéndase casa amoblada. Tratar: Alonso Ovalle 1465. 1.o-E

CASA-QUINTA EN QUILPUE O ALrededores deseo arrendar por contrato tres años. Dirigirse dando detalles y precio a Casilla 3978. E-2

CARTAGENA, PLAYA GRANDE, arriendo o vendo chalecito a orillas del mar. Lira 717. E-9

CARTAGENA, $ 1,500 ARRI
chalet amoblado, piezas flam
espaciosa galería frente paseo
Chica, cinco dormitorios, co
omedor, cocina, alcantarillado
piezas servidumbre. Compañía

"PENSION IMPERIAL", CA
gena (Playa Chica). Espléndi
tuación, esmeradamente ate
por sus dueños. Ordenes: Corr
Cifuentes. En ésta: Brasil 4

VERANEANTES: ARRIENDO
partamento amoblado, dos dor
rios, salón, autopiano, escri
cocina gas, baño. Precio ba
Pirámide 13, casi Condell.
bir: Silva. Casilla 688. Valpa

EN VALPARAISO ARRIEND
casa amoblada temporada Ve
Playa Ancha, calle Necochea
Dirigirse: Casilla 5036. Valpa

ARRIENDASE BARATA
amoblada, temporada Verano.
nida Francia 622. Valparaíso.

VALPARAISO ARRIENDO
amoblada 4 piezas, patio. San M
tín 236.

CASA RESIDENCIAL VALPAR
ofrece pensión días, meses a p
nas distinguidas. Servicio y co
esmerado. Vista al mar. Baños
y calientes. Esmeralda, Pasaje
18, E. C. de S.

CONSTITUCION, SE ARRIE
casa amoblada. Tiene 6 dor
rios, salón, comedor y depe
cias, jardines, alcantarillado,
eléctrica. Temporada: mil quin
pesos. Tratar: Delicias 937, de
11.

CASA AMOBLADA SE ARRIE
hasta Marzo o Mayo. Dirigirse
curo 109. Valparaíso.

PICHILEMU, CASA DE FAMI
recibe pensionistas. Tratar has
3 de Enero en Catedral 2972.
pués, dirigirse: Salomón Pizarro
chilemu.

CARTAGENA, PLAYA CHI
arriendo casa nueva, recién ter
da, con hermosa vista al mar,
piezas, luz eléctrica, agua po
etc. calle Serrano casi esquina S
Tratar en la misma, con su d
Toribio Fernández